FRESH

Das Queer-Mag für NRW

März 2017 - 8. Jahrgang

Mit echten Infos aus der NRW-Community

Hannelore Kraft (SPD) im Interview:

„Die Community soll so engagiert bleiben, wie sie ist"

Comedian Sascha Korf:

„Ich werde nie vergessen, woher ich komme"

Nach der KLuST-Insolvenz:

Was beim CSD Köln 2017 anders wird

1000 Termine und Adressen

© Foto Shutterstock/vitalstudio

DEINE GAYSAUNA IM RUHRGEBIET

RUHR WELLNESS

www.ruhrwellness.de

Sandstraße 154 | 45473 Mülheim/Ruhr

PREMIERE:
FREITAG, 17. MÄRZ 2017,
20 UHR

Merci

Eine Hommage

Tickets ab 18,90 Euro

DIREKT AN DER A2/A42

Tickethotline: 02325-588999 (mo–fr 10–19 Uhr, sa 10–14 Uhr)
RevuePalast Ruhr auf Zeche Ewald, Werner-Heisenberg-Straße 2–4, 45699 Herten

www.revuepalast-ruhr.com

Wahlk(r)ampfzeiten

Man kann ja sagen, was man will, auch wenn die SPD im Bund wenig Power bei der Durchsetzung schwul-lesbischer Rechte in der Merkel-Koalition zeigt, hier in NRW haben die Sozialdemokraten unter Führung von Hannelore Kraft eine Menge auf die Beine gestellt und Erfolge vorzuweisen. Allerdings sind die Grünen in der NRW-Koalition sicher die „treibende Kraft". Dennoch: In keinem anderen Bundesland und in diesem Umfang von keiner anderen NRW-Regierung wurden so viele Projekte angestoßen, Stellen geschaffen und Fördermittel für die Selbsthilfe bereitgestellt. Alles zusammengefasst in einem „NRW-Aktionsplan für Gleichstellung und Akzeptanz sexueller und geschlechtlicher Vielfalt – gegen Homo- und Transphobie". Sicher, neben guten Worten und der bisherigen Förderung kann es, nein, muss es in diesen Zeiten auch weitere Aufstockungen geben, vieles liegt noch brach, muss fortgesetzt und stärker gefördert werden.

In der Folge politische Interviews zur Landtagswahl könnt Ihr in dieser Ausgabe die Antworten der NRW-Ministerpräsidentin Hannelore Kraft lesen. Sie bezieht eindeutig Stellung zur Homoehe, zur Rehabilitierung der wegen § 175 Verurteilten und stellt, was ihr gutes Recht ist, die verschiedenen Maßnahmen der NRW-Landesregierung heraus (siehe Seite 7). Sie würde gerne wieder bei einem CSD mit dabei sein, will sich allerdings nicht terminlich festlegen: wegen der erhofften Koalitionsverhandlungen zu dieser Zeit. Aha.

Am 14. Mai ist Muttertag - und Wahltag für den NRW-Landtag. In der Zeit davor steht der Wahlkampf, in denen die Parteien ihre unterschiedlichen Ziele, die sie verfolgen, den potenziellen Wählern und Wählerinnen vorstellen und sich mit den politischen Wettbewerbern und deren Zielen auseinandersetzen, u.a. in öffentlichen Talkrunden. Das Autonome Schwulenreferat der TU Dortmund hatte zu einer Podiumsdiskussion geladen, zu der auch ein Vertreter der AfD eingeladen war. So kamen auch Vertreter der „Rechten", eine Gruppe, die in der Vergangenheit dadurch aufgefallen war, dass sie eine Razzia beim Parkplatz Castrop-Rauxel Bladenhorst inszeniert haben, der ein beliebter Treffpunkt für Schwule ist. Es war wirklich nicht zu erwarten, dass diese bei der Podiumsdiskussion auftauchen, um Argumenten zu lauschen; genauso wenig wie Siegfried Borchardt, der in Dortmund und auch darüber hinaus bekannt ist unter dem Spitznamen „SS Siggi". Hier scheint es doch kurze Kommunikationswege der AfD zur rechten Szene in Dortmund zu geben. Rechte formieren sich und wollen nach außen sichtbar werden. LSBTI*-Themen scheinen ihnen dafür ein passendes Thema. Auf einer Demonstration in Dortmund forderten diese ja schon die Wiedereinführung des § 175 StGB. Eine Diskussion, die keine mehr geworden wäre, ist auch kein Verlust. Schade wegen den ganzen Mühen, die das Referat auf sich genommen hat. Die Quintessenz ist: wer die AfD einlädt, muss damit rechnen, das Neonazis ihnen folgen. Das sollte jeder potenzielle AfD-Wähler und jede potenzielle AfD-Wählerin wissen. Wichtig an alle, die diesen politischen Teil dieser Gesellschaft nicht stärken wollen: geht wählen. Je höher die Wahlbeteiligung, desto kleiner dieses Übel.

Euer Dietrich

INHALT

Politik: In unserer Interviewreihe mit Spitzenpolitiker_innen zur kommenden Landtagswahl der dritte Streich: Landesmutti Hannelore Kraft (SPD) war kaum zu bremsen bei der Aufzählung all dessen, was die Landesregierung in den vergangenen Jahren auf die Beine gestellt hat. Sie lobte das Engagement der Community und haute ihrem Herausforderer Armin Laschet (CDU) die von ihm behauptete fehlende Verfassungsmäßigkeit einer Eheöffnung um die Ohren. Die Ministerpräsidentin auf Seite **7**

Community: Nein, die Verteidigungsministerin Ursula von der Leyen haben wir nicht ans Feldtelefon bekommen, dafür aber den stattlichen Herrn zur Linken per Videochat, Frank Gertz ist gemeinsam mit Fuad Bruhn Sprecher von POSITHIV HANDELN. Was die politische Aktionsgruppe der HIV-Positiven in NRW für 2017 plant auf Seite **9**

Köln: Es muss jetzt alles ganz schnell gehen, damit der CSD mit Demo und Straßenfest in Köln am 2. Juli-Wochenende stattfinden kann und die Besucher_innen nicht enttäuscht werden. Der insolvente KLuST soll dabei kein Hindernis sein, um die lahmgelegte Vereinsstruktur wird man sich erst nach dem Sommer kümmern können. Was hoffentlich möglichst transparent geschieht Seite **14**

Ruhrgebiet: Der Brand in der Berliner Apollo-Sauna, bei der es mehrere Tote und Verletzte gab, zog Fragen nach der allgemeinen Sicherheit in den schwulen Saunen der Republik nach sich. Exemplarisch ließen wir uns die Technik, die Unfälle verhüten und im Ernstfall Leben retten soll, vorführen. Die Ruhrwellness-Sauna in Mülheim zeigte uns alles vom Erste-Hilfe-Kurs bis zum roten Buzzer in der Sauna Seite **17**

Kino: Mit dem Comic-Kater hat Andrew Garfield nichts gemeinsam, außer den markant buschigen Augenbrauen vielleicht. Der Schauspieler schaffte mit seiner Rolle als Spiderman 2012 seinen großen Durchbruch. Für seine Rolle im aktuellen Streifen „Hacksaw Ridge" ist gar ein Oscar in greifbare Nähe gerückt. Wir rücken dem Star, der schon mal Männer öffentlich knutscht, auf die hautenge Pelle Seite **43**

Reise: Mitte März findet in den Berliner Messehallen die ITB statt. Die große Reisemesse ist für uns Anlass, dem Thema Gaytravel mehr Platz im Heft einzuräumen. Neben Infos zu derzeit beliebten Reisezielen haben wir auch ein paar Tipps zusammengestellt, was man unbedingt mit in den Koffer packen sollte und was man besser daheim lässt Seite **20**

Community: Je bunter und sichtbarer die Vielfalt der (sexuellen) Identitäten, desto umfangreicher werden die Worte, die benötigt werden, um eindeutig und ohne Vorurteile in der Sprache zu sein. Bei den Worten, die mit „Trans" beginnen, kann man sich schnell vertun. Wir verschaffen den lexikalisch-grammatikalischen Durchblick Seite **45**

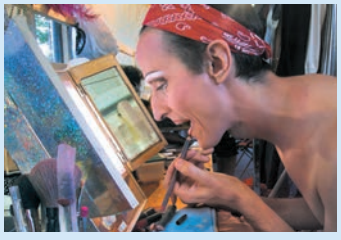

Wahlveranstaltung: NRW aus LSBTI*-Sicht

dp. Am 27.04.2017 findet eine Wahlveranstaltung unter dem Motto „NRW aus LSBTI*-Sicht" im KCR Dortmund statt. Mit dabei ist der SLA-DO Dortmund zusammen mit den Landesverbänden der LAG Lesben in NRW, dem Netzwerk geschlechtliche Vielfalt Trans* NRW und dem Schwulen Netzwerk NRW. Sie laden zu einer öffentlichen Podiumsdiskussion zur Landtagswahl in NRW ein. Neben einem allgemeinpolitischen Teil, werden u.a. Fragen zum Thema Trans*, Wohnortregelung für LSBTI*-Geflüchtete und SCHLAU NRW gestellt. Als Gäste werden dabei sein: Jasper Prigge (Die Linke), NN (CDU), David Grade (Piratenpartei), Ministerin Barbara Steffens (Bündnis 90/Die Grünen), Ina Spanier-Oppermann, MDL (SPD), Sven Görgens, Landesvorsitzender der Liberalen Schwulen und Lesben (LiSL). Eingeladen wurden alle demokratischen Parteien, wenn sie auf Landesebene im Parlament bereits vertreten sind (die AFD ist es nicht). Termin: 27.4., KCR, Braunschweigerstraße 22, Beginn 18:30 Uhr

LESERMEINUNG

Briefe an die Redaktion

Wir freuen uns über eure Meinung oder Stellungnahme! Bitte schreibt uns an: meinung@fresh-magazin.de oder kontakt@fresh-magazin.de Leserbriefe geben nicht immer die Meinung der Redaktion wieder. Wir behalten uns vor die Leserbriefe zu kürzen.

Zum Thema Vereinigung der Landesverbände in NRW

Liebe FRESH, ich persönlich begrüße die geplante Zusammenlegung unserer Initiativen in NRW, schließlich sind wir nur gemeinsam stark, dies gilt besonders in Zeiten wie diesen. Ich plädiere für einen Verband unter dem Namen Queeres Netzwerk NRW oder „SLN NRW", schwul-lesbisches Netzwerk NRW.

Christine Wosizky, Paderborn

Zum FRESH-Interview mit Armin Laschet in der Februar-Ausgabe

Liebes FRESH-Team, wir stimmen mit vielen seiner Antworten überein (keine Diskriminierung von LGBT, Adoptionsrecht, finanzielle Unterstützung schwul-lesbischer Projekte etc.). Laschet erkennt sogar an, dass sich die Union in Fragen der Gleichstellung homosexueller Menschen oft erst treiben lassen musste. Darüber freuen wir uns besonders, zumal Einsicht ja oft zu Besserung führt - leider jedoch nicht immer. In einem für uns wesentlichen Punkt zeigt er, dass auch er sich offenbar erst von anderen treiben lassen will: Bei der Öffnung der Zivilehe für Homosexuelle. Laschet behauptet, das Grundgesetz bestimme die „Ehe als Verbindung von Mann und Frau". Er irrt! Als Jurist sollte er wissen, dass das Grundgesetz gerade keine Legaldefinition des Begriffs Ehe enthält. Richtig ist, dass das Bundesverfassungsgericht in älterer Rechtsprechung erklärt hat, die Ehe sei die Vereinigung eines Mannes und einer Frau. Aber solche Entscheidungen haben keine Ewigkeitsgarantien. Begriffsbestimmungen können sich ändern. Die aktuelle Studie der Antidiskriminierungsstelle des Bundes ist ein deutliches Indiz dafür, dass sich ein solcher Wandel längst vollzogen hat. Zahlreiche ausländische Verfassungsgerichte, (v.a. der US-Supreme Court) haben den Ausschluss gleichgeschlechtlicher Paare von der Ehe längst für ungültig erklärt. Das einzige Argument, das gegen eine Gleichstellung vorgebracht wird, ist somit die Tradition. Das ist aber ein zu dürftiges Argument, um stichhaltig zu sein. Wir fordern Armin Laschet deshalb auf, sich diesmal nicht treiben zu lassen. Als CDU-Mitglieder und -Wähler wünschen wir uns bei der Landtagswahl im Mai den Wechsel für NRW. Der Blick auf die Finanzlage unseres Landes, den Arbeitsmarkt, die Schulpolitik oder die Sicherheitslage in NRW zeigen aus unserer Sicht wie nötig die Ablösung der rot-grünen Landesregierung ist. Gleiches gilt für das Verhältnis zwischen Staat und Bürgern. Wir sind gegen eine Politik, die mündige Menschen oft wie kleine Kinder behandelt. Aber wir können Armin Laschet nur dann vorbehaltlos unterstützen, wenn auch er vorbehaltlos zu uns steht.

Sven Sprenger (Landesvorsitzender) und die Mitglieder der LSU in NRW

Zum Thema ältere Schwule in der FRESH

Hallo Fresh-Team, euer Fresh-Magazin finde ich gut. Auch die vielen Termine und Tipps - Klasse. Allerdings fällt mir auf, dass ihr kein Interesse an älteren schwulen Männern habt. Ich würde mich freuen, wenn in eurem Magazin stehen würde, wo sich ältere schwule Männer treffen können ohne gleich wegen ihres Alters (ab 60 Jahre) ausgegrenzt zu werden. Es wäre toll, wenn ihr Cafes, Bars und Saunen oder ähnliche Instutionen in NRW auflisten könntet. Denn auch junge Gays werden älter - aber das wird ja verdrängt!!! Danke schon mal im Voraus für eure Mühe.

Liebe Grüße Rolf Peter Jakobi

Erinnerung wachhalten

dp. Auch 2017 luden am Tag der Befreiung des Konzentrationslagers Auschwitz die Landesverbände zum Gedenken an die schwulen und lesbischen Opfer des Nationalsozialismus ein. Vertreter_innen des Schwulen Netzwerks NRW, der LAG Lesben in NRW, der ARCUS-Stiftung, des LSVD NRW und des Arbeitskreises Lesben Schwule Bisexuelle Transgender und Intersexuelle in ver.di Köln legten am Mahnmal für die lesbischen und schwulen Opfer des Nationalsozialismus „totgeschlagen – totgeschwiegen" am 27. Januar in Köln Blumen nieder. Die Zauberflöten untermalten das Gedenken musikalisch.

Das Laschet-Interview-Die Reaktionen:

dp. Im FRESH-Interview in der Februar-Ausgabe hat sich der nordrhein-westfälische CDU-Vorsitzende Armin Laschet gegen die Öffnung der Ehe für Homo-Paare ausgesprochen. Er ist der Auffassung, dass das Grundgesetz diese nicht zulasse, da dort die Ehe als Verbindung zwischen Mann und Frau definiert sei. Hierzu gab es reichlich Kritik. Hier ein gekürzter Querschnitt:

Der Landesvorsitzende der NRWSPDqueer, Fabian Spies: „Armin Laschet macht in seinem Interview im Szenemagazin „FRESH" deutlich, dass er nicht für das vielfältige und offene NRW steht, für das Ministerpräsidentin Hannelore Kraft und die NRWSPD eintreten. Wir können als queere Sozialdemokrat*innen nur spekulieren, ob Herr Laschet, das Grundgesetz nicht kennt oder nicht kennen will. Fakt ist, das Grundgesetz gibt nicht an, welche Geschlechter Menschen haben müssen, um eine Ehe einzugehen. Aber nicht nur bei der Eheöffnung wird deutlich, welchen queerpolitischen Kurs ein CDU-geführtes NRW einschlagen würde. Lesben, Schwule, Bisexuelle, trans*- und inter* Menschen (LSBTI) verdienen mehr als nur Respekt.

Volker Beck: Armin Laschet irrt sich bei Grundgesetz wie Verfassungsgerichtsrechtssprechung. Und er vertritt mit seiner Auffassung eine Minderheit von 17% in der Bevölkerung. Da waren Wahlziele der FDP ja schon ambitionierter. So redet nicht der Kandidat einer Volkspartei, sondern so bedient man nur den rechten Rand. Beim Bundesverfassungsgericht irrt sich der Kandidat aus Aachen völlig. Schon 1993 hat das Bundesverfassungsgericht einen gesellschaftlichen Wandel des verfassungsrechtlichen Ehebegriffs in einer Entscheidung für möglich gehalten, um ihn 2005 selbst zu vollziehen: in seiner Entscheidung zum Transsexuellengesetz hat das Bundesverfassungsgericht die ersten gleichgeschlechtlichen Ehen geschaffen. Zeit für die CDU im 21. Jahrhundert anzukommen und nicht mit Frau Petry ins 19. Jahrhundert zurückzukehren.

Philipp Pohlmann, stellv. Bundespressesprecher der LSU:
Hier irrt Armin Laschet! Im Grundgesetz findet sich nämlich gerade keine Legaldefinition des Begriffs Ehe und somit kein Hinweis darauf, dass Ehepartner verschiedenen Geschlechts sein müssen. Es ist nicht das Grundgesetz selbst, sondern dessen Auslegung durch die Verfassungsrichter. Das aber in der Auslegung der Verfassung ein Wandel möglich ist, zeigt ein Blick in die Geschichte: 1957 hielten Verfassungsrichter den § 175 StGB noch für verfassungskonform. Heute macht sich hingegen gerade das Bundesverfassungsgericht immer wieder für gleichgeschlechtliche Partnerschaften stark. Die NRW-LSU fordert Armin Laschet deshalb auf, sich in dieser wichtigen Frage nicht erst wieder zu einer Entscheidung treiben zu lassen, sondern endlich einmal selbst Weitsicht und Mut zu beweisen.

Armin Laschet (CDU) beim FRESH-Interview.

Erfolgreiche Jugendfachstelle

Kira Splitt und Jan Gentsch im Interview über ehrenamtlich organisierte LSBT*Jugendarbeit in NRW

dp. Die landesweite Fachstelle Queere Jugend NRW wird drei Jahre alt - und hat noch viel vor! FRESH sprach mit Kira Splitt und Jan Gentsch über ehrenamtlich organisierte LSBT*Jugendarbeit in NRW.

Kira und Jan, ihr arbeitet beide seit 2014 Fachstelle der Queeren Jugend. Wie würdet ihr rückblickend die „LSBT* Jugendszene“ vor drei Jahren beschreiben?

Jan: Schon damals gab es in vielen kleineren Städten in NRW ehrenamtlich geleitete schwule, schwul-lesbische und teilweise auch queere Jugendgruppen. Zum Teil existierten die bereits seit vielen Jahren, wie z.B. GetInn in Gütersloh oder die BJ in Wuppertal. Aber die Jugendgruppenleiter_innen und die Jugendlichen selbst wussten nicht, dass es noch viele andere LSBT* Jugendgruppen im Bundesland gibt. Und in den meisten Fällen wurden sie vor Ort in ihrer Stadt auch nicht nennenswert unterstützt, geschweige denn für die Jugendgruppenleitung ausgebildet.

Besonders bemerkenswert für uns war und ist, wie groß die Einsatzbereitschaft und die Verantwortungsübernahme hier ist: die engagierten Jugendlichen und jungen Erwachsenen stecken extrem viel Zeit in dieses Ehrenamt.

Was würdet ihr sagen: wo steht ihr aktuell nach drei Jahren Projektlaufzeit?

Kira: Also, mittlerweile sind wir an einem Punkt, wo die lose Vernetzung der queeren Jugendgruppen aus NRW anfängt, ein gemeinsames Selbstverständnis zu entwickeln und zunehmend mehr für sich selbst spricht und öffentlich sichtbarer wird. Ein Meilenstein war für uns die Wahl eines Beirats, bestehend aus Jugendgruppenleitungen als Vertreter_innen der verschiedenen Regionen NRWs. Der Beirat begleitet jetzt die Arbeit der Jugendfachstelle und trifft Entscheidungen. Wir fanden es immer ungünstig, dass wir als Sprachrohr für die queeren Jugendgruppen wahrgenommen wurden. Mit dem neuen Gremium und der engeren Vernetzung sprechen die Jugendgruppen eher für sich selbst. Das ist eine erfreuliche Entwicklung hin zu mehr Mit- bzw. Selbstbestimmung!

Was war die größte Herausforderung in der Projektlaufzeit?.

Jan: Eine Herausforderung waren die unterschiedlichen Voraussetzungen, unter denen ehrenamtliche Jugendgruppenleitungen arbeiten und regelmäßige Treffen ermöglichen. Es galt immer zu berücksichtigen, mit welchen Möglichkeiten die Ehrenamtlichen an gemeinsamen Ideen, wie beispielsweise an der Teilnahme am CSD in Köln oder an einer Gedenkstättenfahrt nach Auschwitz, arbeiten können. Die Arbeit an dem neu entstandenen Netzwerk Queere Jugend war für alle spannend und herausfordernd – gerade weil es ja etwas komplett Neues war, überkommunal zusammenzuarbeiten.

Was wünscht ihr euch für die Zukunft?

Kira: Wir wünschen uns, dass die Gruppen von noch mehr queeren Jugendlichen besucht werden und noch mehr Jugendliche von den Gruppen profitieren und diese mitgestalten. Außerdem würden wir uns freuen, wenn sich die Jugendgruppen weiter für andere Personen öffnen, die die Angebote bis dato noch nicht wahrnehmen.

Jan: Und natürlich haben wir das Ziel, dass es eine größere Sichtbarkeit für das besondere Engagement der ehrenamtlichen Gruppen gibt. Es wäre super, wenn und die Jugendgruppen noch selbstbewusster nach außen treten und sich und ihre Interessen und Ziele vertreten.

Kontakt zur Fachstelle Queere Jugend NRW: Kira Splitt, Jan Gentsch und Katharina Feyrer, Lindenstr. 20, 50674 Köln, Telefon 0221-29499850, http://queere-jugend-nrw.de

NEWS

Fachtag LSBTI*Q-Akzeptanz an Schulen

dp. Am 1. Februar fand in Köln der NRW-Fachtag des Antidiskriminierungsnetzwerks Schule der Vielfalt statt. Sein Thema war „Religion und LSBTI*Q-Akzeptanz an Schulen“. Vor dem Hintergrund einer heterogenen Schülerschaft sind Lehrkräfte gefordert, die kulturelle und soziale Vielfalt in der Schule als Chance zu nutzen. Zu dieser Vielfalt gehören Unterschiede in Bezug auf die sexuelle und geschlechtliche Identität, wie auch von religiösen und nicht-religiösen Weltanschauungen. „Heute müssen wir leider wahrnehmen, dass religiöse Auffassungen ganze Stadtteile, sogar – wenn wir den Blick in die Welt hinaus wagen – ganze Staatssysteme ins Wanken bringen können“, so begann NRW-Schulministerin Sylvia Löhrmann ihr Grußwort für den Fachtag. Für das Antidiskriminierungsprojekt, das seit 2015 eine bundesweite Vernetzung hat, zog Leiter Frank G. Pohl abschließend eine positive Bilanz zum interreligiösen und schulfachlichen Dialog während des Fachtags: “Mit Hilfe der Expertise der Referentinnen und Referenten konnten wir einen Blick darauf werfen, wo in unterschiedlichen Religionen Ansätze für mehr LSBTI*Q-Akzeptanz vorhanden sind”. Die konkrete Kenntnis vielfältiger Religionsauslegungen stärkt Lehrkräfte. Das, was angeleitet durch kompetente Lehrkräfte in den Diskussionen in einer demokratischen Schule von Schülerinnen und Schülern in Bezug auf die Freiheit des Glaubens und Nicht-Glaubens gelernt wird, stärkt junge Menschen dann als zukünftige mündige Bürger gegen autoritäre Systeme, die immer nur eine, nämlich einzig ihre eigene Meinung oder Glaubensvorstellung als richtig für alle zulassen wollen“. Weitere Ergebnisse sollen veröffentlicht werden.

NEWS

Talkrunde über Homo- und Transphobie

dp. In Bielefeld findet am 16. März eine Talkrunde unter dem Motto „Rassismus, Homo- und Transphobie: Queere Geflüchtete sind doppelt diskriminiert" statt. Denn lesbische, schwule, bisexuelle und trans* Geflüchtete sind doppelt isoliert – als Geflüchtete in einem fremden Land und weil sie innerhalb ihrer Community Diskriminierung befürchten oder erleben. Oft sind sie aus Ländern geflohen, in denen sie wegen ihrer sexuellen und geschlechtlichen Identität ausgegrenzt und strafrechtlich verfolgt werden. In Deutschland sind sie mit Willkommenskultur, Rassismus, einem undurchdringlichen Asylverfahren und einer ungewissen Zukunft konfrontiert. Wie erleben queere Geflüchtete ihre Situation? Welche Unterstützungsangebote sind sinnvoll? Wie können wir Rassismus und Homo- und Transphobie abbauen? Es diskutieren: Katharina Feyrer (Bildungsreferentin, Fachstelle für LSBT* Jugendarbeit NRW), Dzevad Burdalic (Queer Refugee Support, Aidshilfe Bielefeld), Tanja Swe-redjuk (Frauenkulturzentrum). Moderation: Oliver Schulte, Aidshilfe Bielefeld. Veranstalter_innen: Aidshilfe Bielefeld e.V., Netzwerk lesbischer und schwuler Gruppen in Bielefeld e.V. und das Frauenkulturzentrum. Termin: Do., 16. März, 19.00 Uhr, Bürgerwache, Siegfriedplatz.

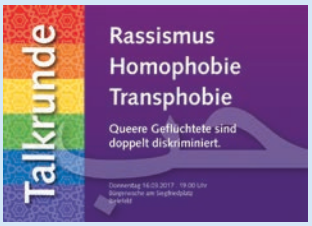

Schulungen und Workshops

dp. Wie bereits im gemeinsamen Interview der LAG Lesben in NRW und des Schwulen Netzwerks angekündigt, möchten die NGOs mit der Community in einen gemeinsamen Prozess gehen, der die zukünftige Entwicklung und Zusammenarbeit der Landesverbände gestalten soll. Hierfür ist eine Netzwerkstatt am 29.04.2017 fünf Workshops vorgesehen, welche die Themen Identitätspolitiken/Mehrfachmerkmale, Selbstverständnis/Leitbild, Partizipation, Generationen sowie Satzung/Organisationsstruktur behandeln sollen. Die Workshops sind mit jeweils vier Stunden angesetzt und dienen als Brainstorming für Gemeinsames, Trennendes und der Formulierung offener Fragen. Jeweils zwei Vorstandsmenschen begleiten sie und führen mit einem Input ein. Eine Zusammenfassung soll von einer/einem Teilnehmenden des Workshops bei der Zukunftswerkstatt vorgestellt werden. Termine im März: Samstag, 11. März, 11:00h – 15:00h Thema: Partizipation, Frauenberatungsstelle, Talstraße 22-24, 40217 Düsseldorf, Samstag, 18. März, 11:00h – 15:00h Thema: Generationen, Aidshilfe NRW, Lindenstr. 20, 50674 Köln, Freitag, 24. März, 15:00h – 19:00h Thema: Satzung / Organisationsstruktur, KCR, Braunschweiger Str. 22, 44145 Dortmund. Anmeldung für die Workshops und für die Netzwerkstatt unter http://schwules-netzwerk.de/verbandsentwicklung

Online-Umfrage: Schutz durch Therapie

dp. Seit ein paar Jahren ist es belegter Fakt: Menschen mit HIV, die eine Therapie nehmen und deren Viruslast unter der Nachweisgrenze liegt, können andere nicht anstecken! So wird es auch innerhalb der Aidshilfen und von Ärzten kommuniziert. Die Aidshilfe NRW startet nun eine Online-Umfrage, um herauszufinden, wie verbreitet das Wissen ist über die Möglichkeit, sich vor HIV zu schützen. Und ob der Schutz durch Therapie auch von den Betroffenen angewendet wird. Die Umfrageergebnisse sollen es ermöglichen, weitere Präventionsaktionen zu planen. Zur Beantwortung der Fragen (Dauer: knapp 10 Minuten) sind alle herzlich eingeladen. Zur Umfrage: https://ahnrw.typeform.com/to/GPcO6l.

Lesben und Schwule zukünftig auch im Hörfunkrat von Deutschlandradio

dp. Anlässlich der Novellierung und Unterzeichnung des Deutschlandradio-Staatsvertrages erklärt Henny Engels, Sprecherin des Lesben- und Schwulenverbandes (LSVD): „Wir freuen uns sehr, dass der LSVD zukünftig auch im Hörfunkrat des Deutschlandradios Sitz und Stimme bekommen wird. Die Beteiligung von Lesben, Schwulen, Bisexuellen, trans* und intergeschlechtlichen Menschen (LSBTI*) in den Mediengremien entwickelt sich erfreulicherweise nach und nach zum Standard in einer pluralistischen Gesellschaft. Die heutige Vielfalt unserer Gesellschaft muss sich endlich auch in den Rundfunk- und Fernsehräten abbilden. Die Entsendung einer LSVD-Vertretung hat Vorbildfunktion für die Gremien aller öffentlich-rechtlichen Medien, die noch keine angemessene Vertretung von LSBTI* haben – dies trifft beispielsweise für den MDR und auch für den NDR zu." Nachdem die Bevölkerungsgruppe LSBTI* in der Bundesrepublik über sechs Jahrzehnte von jeder Vertretung in Rundfunk- und Fernsehräten ausgegrenzt blieb, hat das Verfassungsgerichtsurteil von 2014 einen Wandel eingeleitet. Seitdem wurde beim ZDF, beim Saarländischen Rundfunk und bei Radio Bremen mit der Berufung von Vertreter*innen des Lesben- und Schwulenverbandes (LSVD) erstmals auch LSBTI* die Teilhabe in den Aufsichtsgremien eröffnet. Auch in den Landesmedienanstalten von Niedersachsen, Nordrhein-Westfalen und dem Saarland haben LSBTI* mittlerweile eine Vertretung bekommen.

„Wir gewinnen, wenn wir uns mit Rassismus auseinandersetzen"

Am 28. Januar fand in Bochum der Fachtag „Eine Community für alle?! – Rassismus-Erfahrungen und LSBTIQ*" statt

dp. Rund 140 Menschen trafen sich im Kulturzentrum Bahnhof Langendreer und sprachen über die unsichere Situation geflüchteter LSBTIQ*, rassistische Ausgrenzungen innerhalb der Gemeinschaften von Lesben, Schwulen, Bisexuellen, Trans*, Inter* und Queers (LSBTIQ*) sowie über die Gefahren des Rechtspopulismus der AfD und mögliche Gegenstrategien. Der Fachtag stand unter dem Stern der kritischen Selbstreflexion. So fasste Saideh Saadat-Lendle (LesMigraS), eine der Vortragenden, ein Ergebnis des Tages treffend zusammen: „Die Mehrheit unserer Community leidet unter Mehrfachdiskriminierung aufgrund von Rassismus, Frauenfeindlichkeit, Trans*feindlichkeit, Armut, Behinderung und weiteren Aspekten. Wir werden viel gewinnen, wenn wir uns damit auseinandersetzen. Unsere Community hat emanzipatorische Ansprüche, deswegen wird es uns gut tun, dem auch tatsächlich gerecht zu werden. Es ist an der Zeit, sich als queere Community ernsthaft damit auseinanderzusetzen, nicht nur in Worten, sondern tatsächlich Strategien gegen Mehrfachdiskriminierung zu entwickeln und umzusetzen." Besonders bewegend war der Vortrag von Dzevad Burdalic (Queer Refugee Support Bielefeld). Er berichtete über die Situation von schwulen, lesbischen und transgeschlechtlichen Geflüchteten in NRW. Sie erfahren vielfach Gewalt, während die zuständigen Strukturen wie Sozialarbeiter_innen, Unterkunftsleitungen und Polizei allzu oft ihrem Schutzauftrag nicht nachkommen oder selbst rassistisch agieren. Die dringende Notwendigkeit von weiteren Aufklärungs- und Sensibilisierungsmaßnahmen für diese Stellen wurde dadurch mehr als deutlich. Gema Rodriguez Diaz (Integrationsagentur im rubicon Köln) sprach über Ausgrenzung und Feindlichkeit innerhalb der LSBTIQ* Gemeinschaften und Szenen: „Migrant_innen und Geflüchtete versuchen, Teil der vornehmlich weißen, deutschen Community zu werden, aber sie machen immer wieder mit Rassismus Erfahrungen." Diese Ausschlüsse führen dazu, dass sich parallele Welten bilden, wo durch Öffnung und Partizipation ein Miteinander erst möglich wäre. Wie aus einer parallelen Welt wirkt auch die Sympathie mancher Lesben, Schwulen, Bisexuellen, Trans* und Inter* für die AfD, von der Simone Rafael (Amadeu Antonio Stiftung) berichtete: „Der Rechtspopulismus mobilisiert die Community mit Rassismus. Er versucht, verschiedene Gruppen gegeneinander auszuspielen und beschädigt damit die Grundrechte und Gleichwertigkeit in Deutschland." Als Gegenstrategie schlägt Simone Rafael die sachliche Argumentation vor, da sich die rechten Gruppen und Parteien, die LSBTIQ* instrumentalisieren wollen, eben auch gegen die Rechte von LSBTIQ* einsetzen.

Hintergrund des Fachtags waren die oft sehr populistisch, unsachlich und auch uninformiert geführten Diskussionen über Flucht, Einwanderung und Rassismus in den Medien und den sozialen Netzwerken. „Wir wollten dem etwas entgegensetzen, eine Veranstaltung, in der offen diskutiert wird und vor allem den von Rassismus Betroffenen Gehör geschenkt wird", erklären die Veranstalter_innen. „Man hätte eine Stecknadel fallen hören können, so interessiert und konzentriert waren die Teilnehmenden des Fachtags. Die respektvolle Atmosphäre während der Beiträge und Diskussionen ließ eine konstruktive Auseinandersetzung mit Rassismus und Gegenstrategien zu – darüber sind wir sehr glücklich", resümieren sie.

„In Deutschland ist es Zeit für ein klares Ja zur modernen Gesellschaft - die Ehe für alle gehört für mich dazu"

NRW-Landtagswahl 2017: Ministerpräsidentin Hannelore Kraft (SPD) hat klare Vorstellungen bei LSBTI*-Themen

Nadd. Hannelore Kraft (SPD), Ministerpräsidentin von NRW, hat in ihrer Regierungszeit mit den Grünen für die Community weit mehr auf die Beine gestellt als alle NRW-Regierungen bisher. 2011 bekam sie dafür die Kompassnadel des Schwulen Netzwerks und der Aids-Hilfe NRW für ihr Engagement für die Emanzipation für Schwule und Lesben. In FRESH verrät sie, wo ihr Herz schlägt und was sie nach ihrer Wiederwahl weiterhin für Schwule und Lesben erreichen will.

Frau Ministerpräsidentin, in einem FRESH-Interview hat sich der CDU-Vorsitzende Armin Laschet gegen die Öffnung der Ehe für Homo-Paare ausgesprochen. Er ist der Auffassung, dass das Grundgesetz diese nicht zulasse, da dort die Ehe als Verbindung zwischen Mann und Frau definiert sei. Sehen sie das auch so?

Klare Antwort: nein! Wir wollen die Ehe für alle. Der Ehebegriff im Grundgesetz sieht die Verschiedengeschlechtlichkeit nicht vor. Eine einfache gesetzliche Regelung ist daher – ohne Verfassungsänderung – möglich. Das ist Beschlusslage der SPD. In Deutschland ist es Zeit für ein klares Ja zur modernen Gesellschaft. Und die Ehe für alle gehört für mich dazu.

Die NRW-Landesregierung hat mit dem Aktionsplan für Gleichstellung und Akzeptanz sexueller und geschlechtlicher Vielfalt - gegen Homo- und Transphobie ein umfangreiches Programm auf die Beine gestellt. Wie sehen sie denn ihre eigene Bilanz?

NRW hat seit 2010 auf dem Weg zu einer Gesellschaft der Vielfalt bereits viel erreicht. Wir waren das erste Flächenland mit einem Aktionsplan und damit Vorreiter. Sogar die Europäische Kommission gegen Rassismus und Intoleranz hat das als beispielhaft gelobt. Viele der 100 Maßnahmen sind in laufende Programme, Gesetze und weitere Vorhaben eingegangen. In NRW werden zum Beispiel nun bei der rechtlichen Gleichstellung im Besoldungs- und Versorgungsrecht die Lebenspartnerschaft und die Ehe gleich behandelt. Und auch im Bundesrecht wurden, zum Teil durch Initiativen auch von NRW, wesentliche Änderungen umgesetzt wie die Gleichstellung im Steuerrecht, die Stiefeltern- und Sukzessivadoption sowie der Verzicht auf den Geschlechtseintrag im Personenstandsrecht bei nicht eindeutigem Geschlecht. Wir werden auch weiterhin Koordinierungsstellen fördern und erfolgreiche Kampagnen wie „Anders und gleich - Nur Respekt Wirkt" fortführen.

Und was ist beispielsweise mit dem Bereich Regenbogenfamilien, ist der nicht ausbaufähig? In NRW gibt es anders als in Berlin noch keine Familienberatungsstelle mit diesem Beratungsschwerpunkt.

Bei einem Treffen von Familienministerin Kampmann und der Landesarbeitsgemeinschaft Regenbogenfamilien NRW im April 2016 wurde deutlich, dass unser Familienbild bunt ist und Vielfalt anerkennt. Eine gute Basis ist der Familienbericht NRW der sich in einem eigenen Kapitel den Regenbogenfamilien widmet. Grundsätzlich gilt, dass Familienberatung alle Familien anspricht. Das Familienministerium hat im Jahr 2015 ein Projekt des Vereins vielfältig e. V. gefördert, das unter anderem spezifische Beratung für Regenbogenfamilien anbietet. Wie gut das Angebot für diese Familien in NRW ist, zeigt auch das vom Bund geförderte Projekt des Lesben- und Schwulenverbandes „Beratungskompetenz Regenbogenfamilie". 13 von 22 empfohlenen Beratungsangeboten stammen aus NRW.

Bis 1994 stellte der §175 StGB männliche Homosexuelle unter Strafe. Im benachbarten Rheinland-Pfalz stellte die Landesregierung einen Forschungsbericht über die Aufarbeitung der Folgen dieses Paragraphen vor. Ist so etwas auch in NRW geplant?

Die Rehabilitierung der nach 1945 wegen einvernehmlicher homosexueller Handlungen Verurteilten ist der Landesregierung ein wichtiges Anliegen. Der damalige § 175 wäre nach heutigem Verständnis mit der Menschenwürde unvereinbar. Wir hatten bereits im Oktober 2012 den Bund über den Bundesrat aufgefordert, Maßnahmen zur Rehabilitierung und Unterstützung zu ergreifen. Dem Thema Rehabilitierung wurde zudem ein Kapitel im Aktionsplan gegen Homophobie gewidmet und es stand bei den „Hirschfeld-Tagen" 2014 im Fokus. Die Hirschfeld-Tage stehen für Akzeptanz sexueller Vielfalt und erinnern an die Verfolgung und Repression von Homosexuellen von der Nazizeit bis in die frühe Bundesrepublik. In vielen Vorträgen, Lesungen und Workshops, aber auch in Aufführungen und Ausstellungen hat NRW zusammen mit über 50 Organisationen ein Zeichen gegen das Vergessen gesetzt. Anfang 2015 startete zudem ein von der Landeszentrale für politische Bildung NRW gefördertes Projekt zur Aufarbeitung der Diskriminierung von Homosexuellen-Lebenswegen in den Jahren 1945 bis 1969 durch Interviews mit Zeitzeuginnen und Zeitzeugen. Ende 2016 hat das Bundesjustizministerium einen Gesetzentwurf vorgelegt, mit dem eine Rehabilitierung und eine Entschädigung für die Betroffenen erreicht werden soll. Das begrüßen wir sehr.

NRW ist bekanntlich ein Flächenland. Schwule Szene und Kultur sind in Städten wie Köln oder Düsseldorf fester Bestandteil des Stadtbildes und der Stadtgesellschaft. Anders sieht es im ländlichen Raum aus. Welche Möglichkeiten sehen Sie, Initiativen wie z.B. LGBT-Jugendarbeit im ländlichen Raum zu fördern?

Besonders das Modellprojekt Niederrhein des Sozialvereins für Lesben und Schwule e. V. hat es sich zum Ziel gemacht, modellhaft Lösungen für den ländlichen Raum zu entwickeln und praktisch zu erproben. Bei der Entwicklung passender Angebote für junge Menschen werden die Träger vor allem der Offenen Jugendarbeit von der NRW-Fachberatungsstelle „gerne anders!" unterstützt. Insgesamt ist NRW in diesem Bereich gut aufgestellt und hat von Bielefeld über das Münsterland bis an den Niederrhein gut erreichbare und verlässliche Strukturen der Offenen Kinder-und Jugendarbeit für LSBTI* Jugendliche. Das Land hat hierfür in dieser Legislaturperiode rund 1,6 Mio. Euro bereitgestellt.

Ministerpräsidentin Hannelore Kraft beim Interview mit FRESH-Chefredakteur Dietrich Dettmann.

Ein wichtiger Baustein gegen Diskriminierung ist politische Bildung. Welche Möglichkeiten sehen Sie hier, die Aufklärung bei schwul-lesbischen Themen zu verbessern?

Ein Baustein im Rahmen der politischen Bildung ist die Aufklärung und Information. Die Landeszentrale für politische Bildung bietet daher in ihrem Schriftenprogramm auch Titel dazu an. Thema ist zum Beispiel, wodurch das Geschlechterverhältnis in Deutschland geprägt wird und welche Rolle dabei Kultur und Religion, Migrationshintergrund und Hautfarbe spielen. Wir zeigen, dass wir politische Bildung in diesem Bereich sehr ernst nehmen.

Ein deutliches Zeichen für ein vielfältiges NRW sind sicher die über zehn CSD-Straßen- und -Kulturfeste. Werden Sie diese Ziele in diesem Jahr mit uns auf einer CSD-Bühne vertreten?

Ich würde gern wieder einmal bei einem CSD dabei sein, kann aber leider noch keine Zusage machen. In der Zeit bin ich ja hoffentlich noch in Koalitionsverhandlungen. (lacht)

Welche Wünsche haben sie denn an die LSBTI*-Community?

Die Community soll einfach so bleiben, wie sie ist: bunt, engagiert, vielfältig und auch manchmal unbequem! Lesben, Schwule und Trans*Menschen sind Teil unserer offenen Gesellschaft und bereichern diese. Sie schotten sich nicht ab. Auf den CSD-Veranstaltungen im ganzen Land kommen sie mit Bürgerinnen und Bürgern in Gespräch und werben für Akzeptanz. Und auch das restliche Jahr machen sie deutlich: Menschen in NRW sind verschieden und das ist auch gut so. Ich sehe in der Unterschiedlichkeit von Menschen keinen Nachteil, sondern ganz im Gegenteil eine Bereicherung für uns alle.

Sprechen sie Trans*?

Das FRESH-Wiki zu allen Begriffen rund um Geschlecht und Identität

Kcs. Die Welt ist kunterbunt, in ihr tummeln sich die unterschiedlichen Identitäten und Lebensweisen. Das gilt besonders dort, wo die erste Silbe auf „Trans“ lautet. Wir lichten den Begriffsdschungel.

Trans

lateinisch für „darüber hinaus“ oder „jenseits“. Als Vorsilbe vor eine ganze Reihe von Worten gestellt, die zum Teil erheblich voneinander unterschiedliche Zustände und Haltungen eines Menschen in Sachen (sexueller) Identität und Geschlecht sowie sozialer Rolle beschreiben.

Gender

englisch, bezeichnet das soziale Geschlecht. Also die Rolle und das Auftreten eines Menschen, entsprechend den gesellschaftlichen Konventionen von männlich und weiblich

Transgender

Oberbegriff für Menschen, die für sich andere Geschlechterrollen entwickeln, statt den gesellschaftlich normierten (heterosexuellen) Mustern einer Mehrheit zu folgen. Mit dem Spiel der Geschlechterrollen ist nicht zwangsläufig der Wunsch verbunden, sein biologisches Geschlecht durch Hormontherapie oder Operationen anzugleichen. Die US-Trans-Aktivistin Virginia Prince (1912–2009) prägte den Transgender-Begriff in den 1970er-Jahren. Im Laufe der 1990er-Jahre wurde der Transgender-Begriff populär.

Transsexuell

Personen, die eine Diskrepanz zwischen ihrem biologischen Geschlecht und dem eigenen Empfinden feststellen (im falschen Körper), und dies wieder in einen Einklang bringen wollen. Dazu zählt neben einem geänderten Dresscode eben auch die hormonelle Behandlung als auch die teilweise oder komplette Geschlechtsangleichung per medizinischen Eingriff (Entfernen männlicher sowie Nachbilden weiblicher Geschlechtsorgane und umgekehrt). Vergleichbar mit dem Wort „Homosexuell“, das sich auf das Sexuelle fokussiert und alle anderen Aspekte des Lebens von Lesben und Schwulen ausblendet, wird heute auch der Begriff „Transsexuell“ nicht mehr gern angewendet, da dabei der falsche Eindruck entsteht, es handle sich um ein sexuelles Verhalten. Passender wird heute von „Transgeschlechtlichkeit“ und „Transidentität“ gesprochen.

Welchen Trans*-Begriff nimmt er/sie für sich in Anspruch?

Trans*

Gerade bei den Begriffen „transsexuell / transgender“ entsteht häufig Verwirrung, weil sich mitunter Personen als transsexuell bezeichnen, die gar keine Geschlechtsangleichung oder Hormon-Therapie anstreben, oder die für sich die Zweiteilung in Mann und Frau ablehnen, weder sich als das eine noch das andere empfinden (auch als „genderqueer“ bekannte Haltung). Als salomonischer Ausweg aus dem Begriffs-Dilemma hat man das Sternchen als Platzhalter und Symbol der Vielfalt hinter das Wort „Trans“ gesetzt.

Geschlechtsumwandlung

Ein veralteter und von der Trans*Community überwiegend abgelehnter Begriff. Denn ihre wahre geschlechtliche Identität haben sie ja für sich entdeckt, da braucht nichts umgewandelt zu werden. Wer für sich medizinische Eingriffe vornehmen möchte, spricht von einer Geschlechtsanpassung bzw -angleichung.

Transmann/Transfrau

Alternativ auch: „Frau-zu-Mann-Transsexueller“ oder „Mann-zu-Frau-Transsexuelle“, bezeichnet Personen innerhalb des binären Mann-Frau-Systems, die damit deutlich machen wollen, wo sie herkamen und wo sie hinwollen.

Transvestit

Mann oder Frau kleidet sich mit der Mode, die den gesellschaftlichen Normen nach dem jeweils anderen Geschlecht zugeordnet wird (im englischen der CrossDresser). Die sexuelle Orientierung spielt dabei keine Rolle, ab und an liegt ein Kleider-Fetisch als Motiv dahinter. Oft ist es aber ein fantasievolles grenzüberschreitendes Spiel mit den Geschlechterrollen.

Travestie

ist die dazugehörige Kunstform, in der Männer als Frauen (und umgekehrt) auf einer Bühne auftreten, um zum Beispiel berühmte Stars und Diven der Popkultur in oft überzogener Weise zu imitieren. Oder aber um mit den Mitteln der Satire und Ironie Genderrollen zu parodieren. „Travestie“ gilt als tradierter Kunststil, der sich überwiegend an ein heterosexuelles Publikum richtet.

Drag

Oberbegriff für die moderne Form der Verkleidungskunst, die ihren Ausdruck nicht nur auf der Bühne findet, sondern auch auf Events, Happenings und zunehmend in TV-Shows stattfindet. Die Drag Queen (beziehungsweise der Drag King) zieht sich den gegengeschlechtlichen Fummel an, um damit nicht nur die Kunstfertigkeit in der Verwandlung zu beweisen. Nicht selten steckt auch eine gesellschaftspolitische Botschaft mit im Kleid. Im Deutschen wird dazu passend auch das Wort „Tunte“ verwendet. Weltweit bekannteste Drag Queen ist RuPaul, die seit einigen Jahren mit der Casting-Show „RuPaul's Drag Race“ sehr erfolgreich das Selbstbewusstsein in der Drag-Szene fördert, mit den Teilnehmern überzeugende Rollenvorbilder für andere in der Coming out-Phase abliefert und bei dem ein oder anderen Teilnehmer der Show auch einen wirtschaftlichen Erfolg initiierte.

Intergeschlechtlich

synonym auch: Intersexuell, Inter*Person, Zwitter, Hermaphrodit. Menschen, die mit körperlichen Merkmalen geboren werden, die medizinisch als geschlechtlich uneindeutig gelten. In der Vergangenheit entschieden häufig die Eltern intersexueller Kinder über deren Zuordnung zu einem bestimmten Geschlecht, mit den entsprechenden medizinischen Eingriffen. Heute erkennt man die traumatisierende Wirkung, die ein solch fremdbestimmter und körperlich schwerwiegender Eingriff bei den betroffenen Personen haben kann. Und das nur, um einer Norm zu entsprechen. Studien belegen, das intersexuelle Kinder, deren Eltern sie so akzeptieren, gesünder und stabiler aufwachsen.

Cisgender

Bezeichnet Menschen, die eine mit den biologischen Merkmalen übereinstmmende Geschlechts-Identität haben (Mann ist Mann, Frau ist Frau). Das lateinische „cis“ bedeutet „diesseits“, ist also der Gegenpart zu „trans“. Vorteil: er ist nicht wertend. Im Allgemeinen wird nämlich sonst von der „normalen“ Geschlechtsidentität gesprochen, was allen anderen Varianten „Unnormalität“ unterstellt. Ein vom Sexualforscher Volkmar Sigusch eingeführter Begriff, der sich aus dem wissenschaftlichen Dunstkreis heraus bislang nicht im allgemeinen Sprachgebrauch durchgesetzt hat.

Quellen und weitere Infos: wikipedia.de, transintersektionalitaet.org, vlsp.de, antidiskriminierungsstelle.de

Positiv Handeln im Wahljahr

Die Organisation HIV-Positiver will 2017 gegen AfD und Co kämpfen

cs. Als die Immunschwächekrankheit AIDS vor mehr als 30 Jahren über die schwule Community hereinbrach und das Sterben begann, wuchs aus Hilfslosigkeit, Trauer und Wut der Hinterbliebenen eine Selbsthilfe-Bewegung, wie es sie im Gesundheitsbereich zuvor noch nicht gegeben hatte. Da kämpfte Act-up radikal gegen ignorante Politiker und eine träge Pharmaindustrie. Die Aids-Hilfen kümmerten sich um Prävention und Pflege, nah dran an den Lebenswelten der hauptsächlich Betroffenen und Gefährdeten. Aus diesen Wurzeln von Aktivismus und selbstorganisierter Hilfe wuchs vor etwas mehr als zehn Jahren das NRW-weit agierende Netzwerk „Positiv Handeln", ein ehrenamtliches Angebot von (zumeist) HIV-Positiven für HIV-Positive, das sich als politische Interessensvertretung definiert. Sich schlau machen, trösten, stärken und selbstbewusst werden, auf persönlicher Ebene wie politischer Bühne, das sind die Motive des Zusammenschlusses, in dem regelmäßig um die 40 Personen zusammenkommen. Bei besonderen Aktionen wie dem gemeinsamen Auftritt beim Kölner CSD sind es aber auch schon mal gut 150 Aktivisten, die sich unter dem orangefarbenen Logo von „Positiv Handeln" versammeln.

Fuad Bruhn und Frank Gertz, die beiden Sprecher der Organisation, sind seit rund fünf Jahren dabei und opfern einen großen Teil ihrer Freizeit, um gemeinsam mit den anderen an neuen Ideen für Kampagnen und Aktionen zu basteln. Gertz arbeitet bei der Bundeswehr und war zuletzt Mitorganisator einer Veranstaltung zum Thema „Sexualität beim Militär". Die Boulevardpresse

Das Team von Positiv Handeln beim letztjährigen Pink Monday auf der Düsseldorfer Rheinkirmes. Links unten: Fuad Bruhn.

bauschte das Ganze zum Sex-Workshop auf. Was dem 48-jährigen HIV-Positiven bewies, wie bei sensiblen Tabuthemen schnell mal etwas schief gehen kann.

Was ihn, Bruhn und die Mitstreiter allerdings nicht davon abhält, in ihrer politischen Interessensvertretung ab und an überaus provokante Thesen an die Türen der Gesundheitsbehörden oder den Landes- wie Bundesverbänden der Aids-Hilfen zu nageln. „Wir veröffentlichten vor zwei Jahren schon ein Positionspapier zum Thema PREP (Nicht-Infizierte nehmen HIV-Medikamente ein, um dadurch eine Infektion - bei Verzicht auf das Kondom - zu vermeiden, A.d.R), da wollten sich die Landesverbände noch gar nicht zu äußern," berichtet Bruhn über die kontrovers diskutierte Strategie zur Risikoverminderung.

Aufgeschreckt durch eine stetig lauter werdende politisch rechtsgerichtete Bewegung geht es bei „Positiv Handeln" im Wahljahr 2017 um Grundwerte, die es zu bewahren gilt. „Was wir in den vergangenen 30 Jahren an Aufklärung und Akzeptanz haben aufbauen können, das ist in Gefahr", befürchtet Fuad Bruhn. Randgruppen, so lehre die Geschichte, seien in Zeiten gesellschaftlicher Umbrüche die ersten, die darunter zu leiden hätten. Aber selbst, wenn es Gruppierungen wie die AfD nicht in die Parlamente schaffen sollten, bleibt viel zu tun. „Bei Politik und Behörden herrscht teilweise die Meinung, das Thema HIV sei wegen der funktionierenden Medikamente nicht mehr so wichtig oder gar erledigt," nennt Frank Gertz als Beispiel. Das ein Leben mit HIV nach wie vor mit allen Neben-, Wechsel- und Langzeit-Wirkungen samt Stigmatisierung und Diskriminierung in sämtlichen Lebensbereichen kein Zuckerschlecken ist, das kann man bei „Positiv Handeln" zahlreich belegen.
Wut und Trauer sind – wie vor 30 Jahren - sicherlich immer noch Motive, um zum Aktivisten zu werden. Nur die Hilflosigkeit, die ist einer Zuversicht und Freude gewichen, das man tatsächlich etwas bewegen und erreichen kann.

Weitere Infos zu dem Projekt unter: www.positivhandeln.de

Frank Gertz war Mitorganisator der kritisierten Bundeswehr-Veranstaltung zum Thema „Sexualität bei der Bundeswehr", zu der Verteidigungsministerin Ursula von der Leyen einlud.

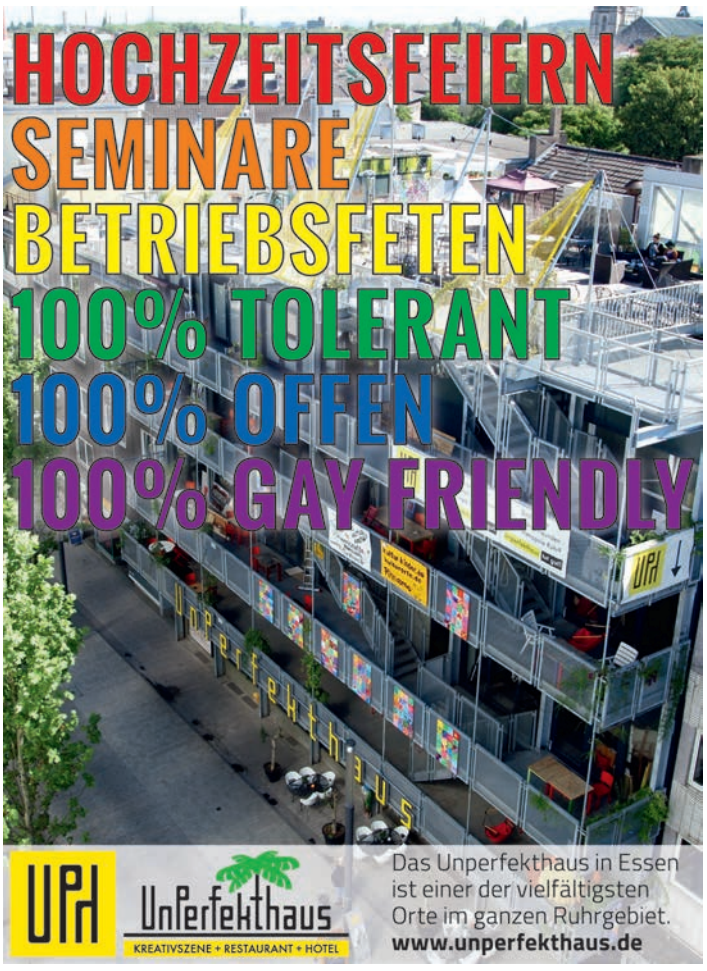

KULTURANEKDOTE

Prominenz vor der Kamera

Der Fotograf Cecil Beaten

„Schönheit ist der wichtigste Begriff im Wörterbuch“, das war das Lebensmotto des 1904 in London geborenen Fotografen Cecil Beaton. Nach einem kurzen kaufmännischen Gastspiel, das sein Vater von ihm verlangte, machte er sich zunächst als Innendesigner einen Namen. Aber auch die Fotografie interessierte Cecil Beaton bereits als Schüler. 1924 verkaufte er seine ersten

Fotos an die „Vogue“, anschließend fotografierte er alles, was Rang und Namen hatte. Nicht nur die Mitglieder des englischen Königshauses, darunter mehrfach die Queen, sondern ebenso Stars vom Film. Vor seiner Kamera posierten Grace Kelly, Marlene Dietrich und Audrey Hepburn. Seine Fotos besaßen einen glamourösen Glanz und Cecil Beaton sagte von sich selbst, dass er ein unverbesserlicher und fanatischer Ästhet wäre. Als solcher arbeitete er auch als Bühnen- und Kostümbildner und schuf 1956 die Ausstattung für den Musicalwelterfolg „My fair Lady“. Nach außen hin gab er sich als Snob und angeblich wurde man in seine Villa bei London nur zum Abendessen eingeladen, wenn man entweder sehr gut aussah oder die Haarfarbe zu den Fenstervorhängen passte. Die große Liebe seines Lebens war der Kunstsammler Peter Watson, der ihm leidenschaftlich verfiel. Im Alter stand ihm der amerikanische Fechter Kinmont Hoitsma treu zur Seite. Cecil Beaton, den die Queen inzwischen in den Ritterstand erhoben hatte, starb 1980. Sein Verdienst war es, zur Anerkennung der Fotografie als Kunstform beigetragen zu haben.

Tom Dillinger

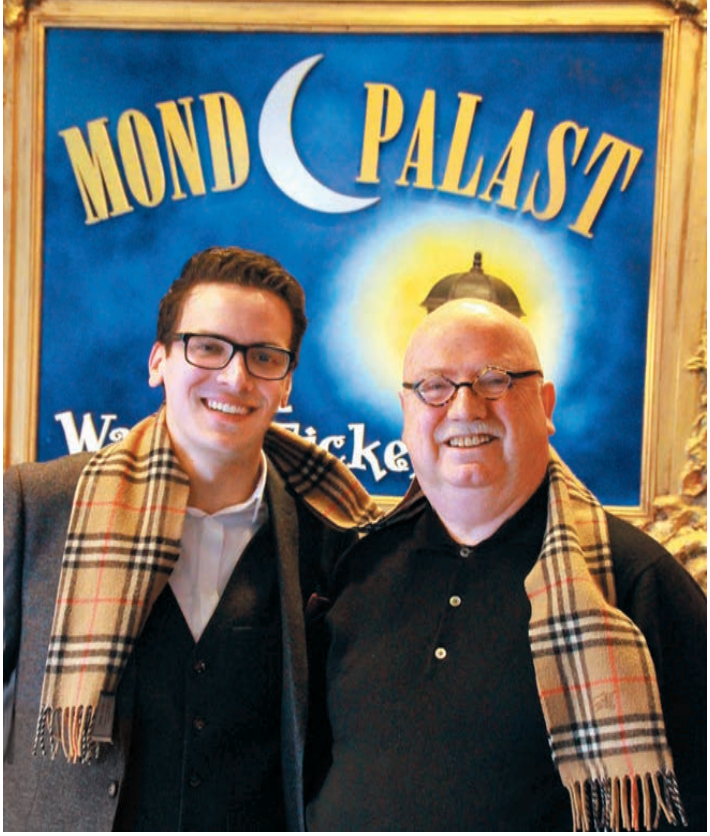

Staffelübergabe: Marvin Boettcher (29) wird geschäftsführender Intendant für zwei Spielstätten

dp. 66 Jahre und voll neuer Ideen: Kurz nach seinem Geburtstag am 18. Februar justiert Christian Stratmann, Prinzipal des Mond- und RevuePalasts, die Weichen für eine erfolgreiche Theaterzukunft. Dazu versicherte er sich kompetenter Hilfe: Der Theatermanager Marvin Boettcher (29) übernimmt zum 1. März die Position des geschäftsführenden Intendanten für beide Unterhaltungspaläste. Niemals geht man so ganz. Dieser Satz trifft auf Boettchers Werdegang in besonderem Maße zu. Bereits 2010 verdiente sich der gebürtige Hattinger als junger Theaterleiter nach dem Studium die ersten Sporen in den Wanne-Eickeler Kammerspielchen. Um sich weiter zu professionalisieren, wechselte Boettcher nach Hamburg ins Masterstudium und arbeitete anschließend bei der renommierten Werbeagentur Jung von Matt für internationale Kunden. Anfang 2016 kehrte er nach Wanne-Eickel zurück, um die Betriebsleitung des RevuePalasts Ruhr in Herten zu übernehmen.

Teddy-Award: Unser Mann in Berlin

31. Schwul-lesbische Filmpreis-Verleihung auf der Berlinale 2017

fb. Der weltweit bedeutendste Preis für Filme mit queerer Thematik wurde zum 31. Mal in der Hauptstadt im Rahmen der Berlinale verliehen. Über die Vergabe der „Teddy Awards“ entscheidet dabei eine Jury, die sich aus internationalen Queer-Filmfestivalmachern zusammensetzt. 2017 gehörte der siebenköpfigen Jury mit Martin Wolkner (Foto: rechts) ein Mann aus NRW an, den viele FRESH-Leser kennen dürften. Denn bereits seit 2009 präsentiert er monatlich in sechs Städten Nordrhein-Westfalens in der „homochrom“-Filmreihe die neuesten Filme mit queerer Thematik auf der großen Leinwand. 2011 ist das in Dortmund und Köln beheimatete „Filmfest homochrom“ hinzugekommen, das ihn nun zur Jury-Teilnahme in Berlin qualifiziert hat.

Die Preisverleihung fand einen Tag vor der Vergabe der Silbernen und Goldenen Bären im „Haus der Berliner Festspiele“ statt. Einen „Special Teddy Award“ durfte dabei Monika Treut in Empfang nehmen. Die offen lesbische Filmemacherin, die mit Arbeiten wie „Die Jungfrauenmaschine“ oder „Gendernauts“ queere Filmgeschichte geschrieben hat, wurde damit für ihr Lebenswerk ausgezeichnet. Der „Harvey Award“ der LeserInnen des „Männer“-Magazins wurde der britischen Schafhüter-Romanze „God’s Own Country“ von Francis Lee zugesprochen. Lee musste sich bei den Preisen der Teddy-Jury dem chilenischen Wettbewerbsbeitrag „Una mujer fantástica“ von Sebastián Lelio geschlagen geben. Die Geschichte um die Probleme einer Transfrau, deren Mann plötzlich stirbt, wurde mit dem Teddy für den besten Spielfilm ausgezeichnet.

Zum besten Dokumentarfilm wurde der taiwanesische „Ri Chang Dui Hua“ (Small Talks) von Hui-chen Huang gewählt, in dem die Regisseurin von ihrer lesbischen Mutter berichtet. Auch der „Teddy Jury Award“ ging nach Asien und wurde der japanischen Produktion „Karera ga honki de amu toki wa“ (Close-Knit) von Naoko Ogigami zuerkannt, in der ein elfjähriges Mädchen plötzlich mit ihrer transsexuellen Tante konfrontiert wird.

Film:

Esteros

fb. Matiás und Jerónimo sind als Kinder unzertrennlich und verbringen viel Zeit im Landhaus von Jerónimos Eltern an einer naturbelassenen argentinischen Trichtermündungsregion. Jahre später treffen sie sich als junge Männer zufällig wieder. Jerónimo (scharf: Esteban Masturini) steht offen zu seiner Homosexualität, Matías (niedlich: Ignacio Rogers) ist mit einer Frau liiert. Durch das Wiedersehen werden Erinnerungen an die unbeschwerte Kindheit wieder wach, in der es zwischen den beiden auch ein erstes homoerotisches Erlebnis gab. Papu Curottos Langfilmdebüt ist ein ausgesprochen schön fotografierter Film, der die eindrucksvollen Landschaften genauso kinotauglich einfängt wie die Schönheit seiner Protagonisten. Kunstvoll hat er die beiden Handlungsebenen ineinander verschachtelt und erzählt in beiden glaubwürdig von der Verwirrung der Gefühle und von emotionalen Turbulenzen. Eine wunderbar zarte Geschichte zwischen Liebe und Freundschaft. (5/6)
(spanisch-portugiesische OV mit dt. UTs)

So 12/03/17, 18:30, Schauburg Dortmund
Mo 13/03/17, 21:00, Bambi Düsseldorf
Mi 15/03/17, 19:00, Galerie Cinema Essen
So 19/03/17, 20:30, Lichtburg Oberhausen
Di 21/03/17, 21:00, Filmpalette Köln
Mi 22/03/17, 21:00, Casablanca Bochum

Film:

Below her Mouth

fb. Dallas (blonde Butch: Erika Linder) ist nicht glücklich in ihrer Beziehung mit Joslyn (zierlich: Mayko Nguyen). Da kommt ihr die hübsche Jasmine (sexy: Natalie Krill) gerade recht, vor deren Wohnung Dallas einen Job als Dachdeckerin angenommen hat. Als sie Jasmine kurz danach in einer Lesbenbar wiedertrifft, fängt sie unverhohlen zu baggern an. Aber Jasmine ist eigentlich hetero und glücklich mit Rile (schnuckelig: Sebastian Pigott) verlobt. Als dieser für ein paar Tage geschäftlich in einer anderen Stadt ist, sieht Dallas ihre Chance gekommen. April Mullen legt, was ungewöhnlich ist für einen Lesbenfilm, großen Wert auf die Visualisierung der körperlichen Anziehungskraft zwischen den beiden Frauen. So bietet der Film ziemlich viele, prickelnd inszenierte Masturbations- und Sexszenen, die mitunter semi-pornografisch werden. Alles in allem eine überzeugende Mischung aus Selbstfindungsdrama und erotischem Liebesfilm. (4/6)
(englische OV mit dt. UTs)

Mo 13/03/17, 21:00, Cinema Münster
Fr 17/03/17, 19:15, Filmforum NRW Köln
Fr 17/03/17, 22:15, Apollo Aachen
So 19/03/17, 18:30, Schauburg Dortmund
Mo 20/03/17, 19:15, Bambi Düsseldorf
Mi 29/03/17, 20:30, Astra Essen

Film:

Seashore

fb. Martin (knuffig: Mateus Almada) und Tomaz (süß: Maurício José Barcellos) sind schon lange die besten Freunde. Nun soll Martin für seinen Vater einen Job am alten Heimatort übernehmen, in einem Strandhaus an der Südküste Brasiliens. Tomaz begleitet ihn dorthin, und nach einigen wilden Partys wird die Beziehung der beiden jungen Männer an der Schwelle zum Erwachsenwerden auf eine Probe gestellt. In Filipe Matzembachers und Marcio Reolons Langfilmdebüt vereinen die beiden jungen Regisseure persönliche Erinnerungen an ihre Kindheit und entspinnen eine Fiktion, die möglich gewesen wäre, wenn sich die beiden damals schon gekannt hätten. Der an sich interessante Ansatz wird leider nur sehr behäbig entwickelt, in der ersten Stunde passiert so gut wie nichts. Die Schlussereignisse halten einige poetische und liebenswerte Momente bereit, insbesondere für ein queeres Publikum, aber der Weg dorthin ist doch ziemlich lang. (2/6)
(portugiesische OV mit dt. UTs)
Bundesstart am 30/03/17

Auf dem Weg zum Oscar

Ex-Spider-Man Andrew Garfield wird immer heißer

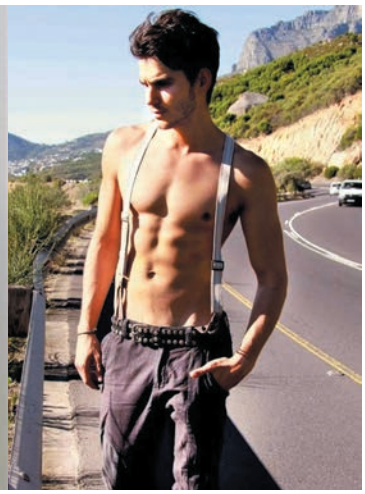

Fotos ©: DCM, Sony Pictures, Warner Brothers, Paramount, Universal, Entertainmentwallpaper

Nfb. Für viele dürfte die bekannteste Rolle von Andrew Garfield sicherlich noch die als Spider-Man im Reboot des Comic-Franchises aus dem Jahr 2012 sein. Damals, in „The Amazing Spider-Man“, und in der 2014 angelaufenen Fortsetzung „Rise of Electro“ hatte er Tobey Maguires Interpretation des zum Spinnenmenschen mutierenden Peter Parker in ein neues Jahrzehnt katapultiert. Doch mittlerweile hat man im Marvel-Universum schon wieder umgesattelt und mit Tom Holland in „The First Avenger: Civil War“ einen neuen Spider-Man-Darsteller eingeführt, der auch in den beiden eigenständigen „Spider-Man“-Filmen, die 2017 und 2019 starten sollen, in den engen Latexanzug schlüpfen wird.

Andrew Garfield, der 1983 in Los Angeles geboren wurde, seine Kindheit und Jugend aber im südenglischen Surrey verbrachte, dürfte das aber mittlerweile reichlich egal sein. Denn der gut aussehende Ex-Freund von seiner „Spider-Man“-Partnerin Emma Stone startet auch so gehörig durch. Für seine Hauptrolle in Mel Gibsons Weltkriegsdrama „Hacksaw Ridge – Die Entscheidung“ ist er nun sogar für den Oscar nominiert (die Preisverleihung findet erst nach dem Redaktionsschluss dieser FRESH statt). Darüber hinaus kann man ihn in diesem Monat in einer fordernden Hauptrolle in Martin Scorseses neuem Film „Silence“ als katholischer Priester auf Reformationszug im Japan des 17. Jahrhunderts im Kino erleben.

Begonnen hat der Star mit den charakteristischen dichten Augenbrauen seine Schauspielkarriere in seiner englischen Wahlheimat. Dort stand der Sohn einer britischen Mutter und eines amerikanischen Vaters zunächst im Jugendtheater auf der Bühne, bevor er an der Central School of Speech and Drama in London eine professionelle Schauspielausbildung absolvierte. Schon kurze Zeit später sicherte er sich seine ersten Film- und Fernsehrollen, beispielsweise in der lesbischen britischen Serie „Sugar Rush“ oder mit Gastauftritten in der Kultserie „Doctor Who“. Seinen internationalen Durchbruch läutete der Arthouse-Erfolg „Boy A“ ein, in dem Andrew Garfield 2007 in der Titelrolle unter anderem den BAFTA, das britische Äquivalent zum Oscar, gewann.

Von da an ging es steil bergauf mit Jobs in Filmen wie „Das Kabinett des Dr. Parnassus“, „Alles, was wir geben mussten“ oder „The Social Network“, was ihm schließlich das Angebot für den Part als neuer „Spider-Man“ einbrachte.

Trotz seiner wachsenden Popularität hat sich Garfield nie gescheut, auch seinen schwulen Bewunderern durch extravagante öffentliche Auftritte Hoffnungen zu machen. 2014 tauschte er vor den Augen seiner damaligen Lebensgefährtin Emma Stone mit Gwyneth Paltrows Ehemann Chris Martin, dem Coldplay-Frontmann, einen leidenschaftlichen Zungenkuss aus.

Und bei der diesjährigen Golden-Globe-Verleihung war es Ryan Reynolds, dem Garfield seine Zunge in den Hals steckte, um diesem zu zeigen, dass er ihn liebe, auch wenn er sich im Kampf um die Filmtrophäe seinem Konkurrenten Ryan Gosling aus „La La Land“ geschlagen geben musste. Bei so viel heterosexuellem Selbstbewusstsein kann man nur darauf hoffen, dass Andrew Garfield zumindest vor den Kameras bald mal seine schwule Seite ausleben darf. Seine im Laufe der Jahre immer besser gewordenen Rollen haben dafür längst den Weg geebnet.

Amy Macdonald

Die Schottin greift nach den Sternen

oe. „Under Stars“ heißt das neue Album von Amy Macdonald, das am 17. Februar 2017 erschienen ist. Die 29-jährige Schottin kann bereits auf eine beeindruckende Karriere zurückblicken. Mit ihrem Debütalbum und der gleichnamigen Hit-Single „This Is The Life“ (2007) hielt sie sich über hundert Wochen in den deutschen Charts. Für ihre vierte LP betrat die Sängerin mit der unverwechselbaren Stimme musikalisches Neuland.
Erstmals holte sie sich fürs Songwriting Unterstützung: ihre langjährigen Musikerfreunde Jimmy Sims und Ben Parker standen ihr zur Seite. „Ein neuer Anfang also, mit komplett neuen Ideen“, sagt Amy Macdonald. Die Chemie scheint gestimmt zu haben,

wie schon die erste Singleauskopplung „Dream On“ zeigt. Der rockige Song „Automatic“ ist ein weiteres Beispiel für das gelungene Teamwork. Am 25. Juli 2017 kommt Amy Macdonald nach Bonn auf den „Kunst!Rasen“.

Depeche Mode

Die Kultband mit neuem „Spirit“

oe. Viel ist noch nicht bekannt über „Spirit“, dem neuen Werk von Depeche Mode, das am 17. März 2017 veröffentlicht wird. Das 14. Studioalbum soll aber anders werden als seine Vorgänger, heißt es. Dafür sorgen soll Produzent James Ford, der schon die „Arctic Monkeys“ und „Florence and the Machine“ auf Spur brachte. Einen Vorgeschmack gibt es mit der Single „Where's the Revolution“, einem kraftvoll-düsteren Song im bekannten Synthie-Sound.
Martin Gore, Dave Gahan und Andrew Fletcher haben in ihrer 37-jährigen Bandgeschichte Höhen und Tiefen erlebt, doch ihre Fans hielten ihnen immer die Stange. Dafür gibt's jetzt zwölf neue Songs von den britischen Megasellern – und natürlich alle Hits auf der kommenden „Global Spirit Tour 2017“. Depeche Mode spielen u.a. am 5. Juni im RheinEnergie-Stadion in Köln und am 4. Juli in der Veltins-Arena in Gelsenkirchen.

Neues von Bill Kaulitz

Tokio Hotel mit neuem Album am Start

oe. Wer hätte das gedacht, als vor mehr als zehn Jahren vier Jungs aus dem Raum Magdeburg mit ihrer Debütsingle „Durch den Monsun“ die Charts stürmten. Der Schülerband Tokio Hotel um den damals 16-jährigen Sänger mit Manga-Frisur wurde ein nachhaltiger Erfolg nicht wirklich zugetraut.
Doch Bill Kaulitz, seinem Zwillingsbruder Tom und den Bandkollegen Gustav Schäfer und Georg Listing gelang eine deutsche Musikkarriere mit Seltenheitswert.

Nach über 7 Millionen verkauften Platten und erfolgreichen Welttourneen legen Tokio Hotel am 3. März 2017 ihr fünftes Studioalbum vor. „Dream Machine“ ist ein reifer Longplayer, perfekt produziert. Der sphärische Opener „Something New“ ist ein kleines Meisterwerk, und die Songs „Boy Don't Cry“ und „What If“ (großartig!) klingen wunderbar nach den Achtzigern. Die neuen Sounds von Tokio Hotel kann man live erleben am 24. März 2017 im Kölner E-Werk.

Gala-Finale für Lady Tatti

Gala-Shows: Verneigung vor einer Diva

dp. Ob Milva, Shirley Bassey, Zarah Leander, Eartha Kitt oder Tina Turner: Sie ist die Frau für die ganz großen Diven! Lady Tatti hat sie alle „drauf". Nach 40 Jahren auf der Bühne hängt die Travestie-Künstlerin Perücke und Glitzerboa im kommenden Sommer endgültig an den Nagel.

Doch bevor der letzte Vorhang fällt, macht der RevuePalast Ruhr in Herten ihr und ihren Fans noch ein besonderes Geschenk, und zwar eine eigene Abschieds-Show unter dem Namen „Merci – eine Hommage", die am 17. März Premiere hat.

Einer, der seit Jahrzehnten mit Lady Tatti auf der Bühne steht, ist Show-Regisseur Ralf Kuta. Kaum hatte

Kuta die Nachricht vom geplanten Rückzug erhalten, setzte er sich hin und entwarf eine Goodbye-Show, die es in sich hat. In der Revue „Merci – eine Hommage" wird der Travestiestar noch einmal alle Register seines Könnens ziehen. Legendär sind die Auftritte der Lady als Tina Turner, die so echt wirken, als sei die Rockröhre auf ihren Stilettos tatsächlich auf die Bühne des RevuePalasts gestöckelt. Verwundert reiben sich die Palastgäste die Augen, wenn Lady Tatti als Milva die Bühne betritt und die lange, rote Mähne so dramatisch wirft wie die italienische Diseuse in ihren besten Tagen.

Was die Fans an Lady Tatti besonders lieben, ist ihr Mut zur Selbstironie und zum skurrilen Outfit. Wenn Tatti als frustrierte Sekretärin ihrer Schreibmaschine eine kiekende Liebeserklärung macht, bleibt kein Auge trocken. Tränen der Rührung blitzen, wenn die Lady live singt: Bei „Ich weiß, es wird einmal ein Wunder gescheh'n" trifft sie den perfekten Zarah Leander-Sound. In der Abschiedsgala „Merci" macht sie zum letzten Mal in über zehn Shows in den nächsten Wochen ihr Märchen für alle wahr. Karten gibt es unter: www.revuepalast-ruhr.com

Sei der, der du sein möchtest

The Rocky Horror Show hatte Premiere in Wuppertal

lw. Die Putzfrauen hatten am anderen Morgen viel zu tun und hoffentlich bekommen sie eine Sonderzulage – bei der Wuppertaler Premiere von „The Rocky Horror Show" waren auch die Theaterbesucher schwer beschäftigt und durften wie bei anderen Aufführungen des erfolgreichen Musicals an bestimmten Stellen mitmischen. Sie warfen Reiskörner durch den Zuschauerraum, wenn geheiratet wurde, und als es auf der Bühne regnete wurde aus Wasserpistolen heftig gespritzt. Auch Konfetti und ein funkelndes Knicklicht kamen später zum Einsatz. Irgendwann flogen sogar Toilettenpapierschlangen durch den Zuschauerraum – echte Rocky-Fans wissen genau, was sie mitbringen müssen und an welcher Stelle der abgedrehten Story sie aktiv werden müssen. Wer davon keine Ahnung hat, erhält vor jeder Vorstellung eine Wundertüte mit allen wichtigen Requisiten sowie eine „Regieanweisung" und kann mitmachen.

Die rasante Show beginnt mit einer Reifenpanne. Die Frischverlobten Brad und Janet suchen Zuflucht in einem Schloss. Doch statt der erhofften Gelegenheit zum Telefonieren erwarten sie dort eigenartige Gestalten in Reizwäsche und Strapsen. Allen voran der exzentrische Wissenschaftler Frank,N'Furter vom Planeten Transylvanien. Als männliche hüftschwingende Mieder-Domina mit Schmollmund gibt er sich mal als Macker, mal als Vollweib und mal als beides gleichzeitig. In dieser verregneten Nacht will er seine neueste und bislang größte Schöpfung präsentieren – das blonde und muskelbepackte Retortenwesen Rocky, das er in erster Linie zu seinem sexuellen Vergnügen erschaffen hat. Der brave Brad und die biedere Janet sind entsetzt. Und dann macht es klick! Janet fühlt sich auf einmal zu Rocky hingezogen, Brad hingegen lernt die Freuden der mann-männlichen Liebe kennen. Dem jungen Paar wird klar: Der Aufenthalt im Schloss wird ein Ausflug, an den sie sich noch sehr lange erinnern werden.

Alle Mitwirkenden waren mit Begeisterung dabei und Regisseur Sebastian Welker holte das Beste aus dem 1973 in London uraufgeführten Musical, das inzwischen sowohl in seinen Musiknummern als auch mit seiner Botschaft („Sei der, der du sein möchtest") etwas Patina angesetzt hat. Der Regisseur pustete den Staub fort und inszenierte im beeindruckenden Bühnenbild einer barocken Kirche ein überaus skurriles Kuriositätenkabinett. Die abgedrehte Musical-Show war pures Entertainment, war Party und Happening zugleich. Gespielt wird bis zum Juni 2017. Tickets ab 12 Euro gibt es unter www.oper-wuppertal.de.

„Ich werde niemals vergessen, woher ich komme”

Comedystar Sascha Korf redet übers Plantschen, die Politik und Lover

Noe. Der Kölner Comedian Sascha Korf tourt derzeit unermüdlich durch die Lande. Mit seinem aktuellen Programm „Wer zuerst lacht, lacht am längsten“ tritt er im März mehrfach in NRW auf. FRESH sprach mit dem Improvisationstalent.

Sascha, wer oder was bringt dich zum Lachen?

Meistens Freunde. Wenn wir zusammen trinken, kochen oder spielen. Oder wir schauen zusammen gute Serien! Und ich kann oft über mich selbst lachen. Nicht weil ich mich so lustig fühle, sondern weil ich ein totaler Tollpatsch bin.

Warst du in der Schule der typische Klassenclown?

Am Anfang nicht. Da war ich eher der leicht feminine und verhuschte Typ. Als ich aber in das Schultheater wechselte, war das anders. Da entdeckte ich meine lustige Ader.

Deine Bühnenkarriere hat beim Kölner CSD begonnen. Wie wichtig ist dir die queere Community – privat und beruflich?

Privat bedeutet sie mir sehr viel. Fast alle meine Freunde kommen aus eben dieser Community. Und ich bin ja selbst privat oft da. Beruflich war sie mir früher sehr wichtig, da ich oft als Annette Küppersbusch dort aufgetreten bin. Mit den Jahren hat sich das aber verändert. Ich bin nun mit meinem Comedy-Programm bundesweit auf Tour und auch nicht mehr „in Figur“. Es gibt inzwischen andere Künstler, die wichtig für die Community sind. Aber ich werde niemals vergessen, woher ich komme, bin also nach wie vor verwurzelt. Also wer weiß: Vielleicht setze ich mir irgendwann mal wieder nen Mopp auffen Kopp und moderiere alles, was nicht schnell genug vor mir fliehen kann...

In deinen Programmen ist Schwulsein aber kaum ein Thema. Wie kommt's?

Weil mich das als Thema in meinem Programm nicht interessiert. Ich bin schwul, ja und? Würde ich das thematisieren, wäre das nicht mehr als ein Informationsaustausch. Und da ich sehr viel erlebe oder beobachte, das mich mehr beschäftigt als das Schwulsein, rede ich lieber darüber.

Auch aus der Politik hältst du dich eher raus. Wie politisch ist Sascha Korf?

Das war früher einmal so. Meinem aktuellen Programm widme ich tatsächlich einige politische Themen. Ich nähere mich diesem Feld erst an, da die Zeiten natürlich auch politischer geworden sind. Und siehe da, es macht mir einen Riesenspaß. Privat bin ich politisch interessiert, aber ich würde nicht sagen, dass das meine Kernkompetenz oder Leidenschaft ist.

Viele Politiker_innen bräuchten mehr Spontaneität. Kann man Improvisation eigentlich lernen?

Man kann lernen, der inneren Stimme zu trauen. Denn Spontaneität ist am Ende nichts Anderes. Dem Impuls trauen, der einem in einem Moment überkommt! Sich keine Gedanken über die Konsequenzen machen! Einfach tun, was einem als erstes in den Sinn kommt! Das ist manchmal schräg, oft lustig, hin und wieder erschreckend – aber immer spannend und vor allem ehrlich.

Auf der Bühne bist du Energiebündel und Dampfplauderer. Wann und wie kommst du zur Ruhe?

Ich koche total gerne. Und ich bin badesüchtig. Ich bade echt viel. Dazu Kerzen, Loreena McKennitt und mir geht's gut. Ansonsten bin ich ein Serienfreak und liebe es, nächtelang Serien zu gucken.

Du sagst, du seist seit vielen Jahren ohne Freund und Single. Bist du denn noch auf der Suche nach Mr. Right?

Ich bin mir sicher, dass Mr. Right immer ganz in meiner Nähe ist. (lacht)

Infos und Tourneedaten: www.sascha-korf.de

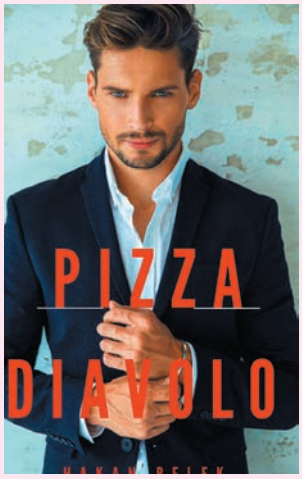

Heiße Nächte in Palermo

dp. Gay Romance ist in Amerika schon lange ein Hit. Schwule Liebesgeschichten gibt es inzwischen aber auch bei uns. Tom Dillinger, der regelmäßig in der FRESH-Kulturanekdote über Stars und Sternchen berichtet und auch schwule E-Books schreibt, hat nun in seiner Edition „London Mint“ eine Lovestory seines Kollegen Hakan Belek herausgebracht. In der Gay Romance „Pizza Diavolo“ dreht sich alles um Finn. Er studiert in Palermo auf Sizilien im ersten Semester Fotografie und hat sich unsterblich in Bruno, den Hausmeister der Fachhochschule verliebt. Nach und nach kommt Finn aber dahinter, dass sein Freund nicht immer der zärtliche Lover ist. Er deckt dunkle Geheimnisse von Bruno auf und wird auf gemeine Art und Weise erpresst. Finn überlegt, ihn zu verlassen, obwohl es ihm das Herz brechen würde. Ein gemeinsamer Besuch auf dem Palermo Pride bringt dann die Entscheidung. Aber die sieht ganz anders aus, als Finn es sich vorgestellt hat. Das bei Amazon veröffentlichte E-Book „Pizza Diavolo“ kann zum Einführungspreis von 3,99 Euro auf jedes Amazon-Lesegerät geladen werden. Mit kostenlosen Apps ist das Lesevergnügen auch auf dem Smartphone und auf Tabletts möglich. Wer das alles nicht hat: Die Story liegt auch als Taschenbuch vor. Außerdem erschienen und von Tom Dillinger herausgegeben ist der Roman „Die Liebe, der Tod und die Skyline“ von Sara Kalling. Stella erfährt, dass ihr langjähriger Freund Leonard eine heiße Affäre mit dem Engländer Tylor hat. Die beiden jungen Männer machen Urlaub im spanischen Benidorm, verfolgen dort aber den Plan, Tylors Erbtante zu ermorden, um deren Vermögen an sich zu raffen. Stella reist ihnen nach. Sie gerät in den Mordkomplott und wird in einen Strudel aus Liebe, Tod und Verrat gezogen. Sara Kallings Mischung aus Krimi und Gay Romance gibt es zum Einführungspreis von 3,49 Euro in allen bekannten E-Book-Shops. Und wer reinlesen möchte – die Leseproben beider Bücher sind gratis.

SASCHA CUVÈE

Sekt and the City

Aloha! Die Welt, sie scheint aus den Fugen geraten zu sein. Ein Beispiel hierfür ist Donald Trump, der mit Twitter und Dekreten versucht, alle Fortschritte seiner Vorgänger so schnell es geht, rückgängig zu machen. Wenn er dabei weiterhin dieses Tempo an den Tag legt, dann ist Amerika in ca. 3 Wochen wieder eine englische Kolonie. Schaut man sich seine Mannschaft so an, die peu à peu vom Kongress bestätigt wird, weiß man: Homophob ist ein Wort, das sich durchaus steigern lässt. Apropos: Wie viele Homophobe braucht es, um eine Glühbirne auszuwechseln? - Gar keine. Sie fürchten Veränderungen, auch wenn die Welt dadurch weniger finster würde. Aber wer weiß, welche Mitglieder der Trump-Administration sich gelegentlich in einem Darkroom verlaufen. Als emsige Klimawandel-Leugner können sie sich dann aber nicht damit rausreden, das Licht sei nur ausgeschaltet, um Strom zu sparen.

Zumindest hat die Trump-Regierung schon in den ersten Tagen Geschichte geschrieben: „Alternative Fakten“ ist als geflügeltes Wort wie der Schwanz eines Flittchens in aller Munde. Das, was bei Romeo und Co. längst gängige Praxis ist, hat nun einen Namen. Alter, Größe oder Gewicht sind bei einigen Usern eben nicht gelogen, sondern alternative Fakten. Und, dass die Schwanzlänge eh in einem anderen Einheitensystem gemessen wird, ist hinreichend bekannt. Aber mit diesen Kleinigkeiten wollen wir uns gar nicht abgeben.

Auch bei uns in Deutschland geschehen merkwürdige Dinge. Dachten viele noch, die Sozialdemokraten seien so richtig im Arsch, so geht die SPD gerade richtig ab wie ein Zäpfchen. Zu verdanken hat sie es ihrem Kanzlerkandidaten Martin Schulz. Immerhin hat der neue Polit-Shootingstar Hetzern und Populisten den Kampf angesagt. Ganz anders hingegen agiert die CSU. So lud die Unionsfraktion die homofeindliche Publizistin Birgit Kelle zu einem Vortrag in den Bayrischen Landtag, um hier Homophobie und Hetze eine Bühne zu geben. Dabei sind selbst die Jungbauern im Freistaate offen und tolerant. Am Valentinstag forderte deren Verband die Ehe für alle. Vielleicht gründe ich mit so einem feschen Landburschen sogar eine Familie samt Kindern. Denn jedes Mal, wenn zwei Männer in Bayern ein Kind adoptieren, erdrosselt sich irgendwo ein CSU-Politiker mit den Nylons seiner minderjährigen Geliebten! Prost!

Sascha Cuvèe

NEWS

Polizeieinsatz in Dortmund: Umstrittene Wahl-Debatte des Schwulenreferats abgebrochen

dp. Das Autonome Schwulenreferat (ASR) der TU Dortmund veranstaltete am 2.2. eine Podiumsdiskussion zur Landes- und Bundestagswahl 2017, zu der auch die AfD eingeladen war. Es erschienen auch Neonazis, Gegendemonstranten und die Polizei. Letztlich setzte das Publikum ein Zeichen gegen Rechts. Das Publikum im Hörsaal hatte sich auf das Kommen der AfD vorbereitet, löste dann aber für die überforderten Veranstalter auch das Problem der eingetroffenen Neonazis. Die Veranstalter brachen die Diskussion schließlich vor Beginn ab – nachdem sich Gäste im Publikum weigerten, Neonazis Platz zu machen. Auf Facebook hatte das Referat die Entscheidung verteidigt, auch einen Vertreter der AfD einzuladen: Man spreche sich „als gewählte Interessensvertretung für homo-, bisexuelle und transidente Studenten klar für deren Emanzipation, Selbstbestimmung und Selbstverwirklichung und ebenso klar gegen jegliche Form der Diskriminierung aus”. Die Einladung diene der „Meinungsbildung” und „komme ohne Wertung lediglich dem seit gut einem Jahr in NRW herrschenden Stimmungsbild nach”. Neben einigen Anhängern der AfD waren auch einige Neonazis erschienen, darunter stadtbekannte Mitglieder der rechtsextremen Partei „Die Rechte” – diese hatte 2015 für Schlagzeilen gesorgt, weil sie auf einem Autobahn-Parkplatz in Dortmund Jagd auf schwule Cruiser machte und Videoaufnahmen davon ins Netz stellte. Mindestens einer der Männer aus dem Video, Michael Brück, war am Donnerstag bei der Veranstaltung in der Uni anwesend. Zu den teils mehrfach wegen Körperverletzung verurteilten ungebetenen Besuchern gehörte auch der landesweit bekannte „SS-Siggi”. Bei weiteren Talks und Politikrunden werden Sicherheitsdienste empfohlen.

Wanderung für Lesben in Dortmund

dd. Die lesbische Gruppe Vielfalt e.V. organisiert am 5. März eine Wanderung für Lesben in Dortmund-Bövinghausen. Näheres unter: www.vielfalt-net.de

GentleM präsentiert den Bingo-Montag

dd. Die Szenelocation GentleM erweitert wieder ihr Programm. Ab sofort ist jeden Montag Bingo-Time. Moderiert wird das lustige Zahlenspiel jeden ersten Montag von Doris van Haakle und an allen anderen Montagen von Mary Turner.

CSD in NRW

Planungstreffen der Veranstalter der NRW-Straßenfeste im Lokal Lili Marlene

dd. Die Organisatoren der diesjährigen CSD-Saison trafen sich im Dortmunder Lokal Lili Marlene um die Straßenfest-Saison zu planen. Vorrangiges Thema war die Suche nach ehrenamtlichen Helfern bei den CSDs vor Ort, die alle Vereine dringend benötigen. „Ohne Freiwillige aus der Szene sind unsere Events nicht zu stemmen”, so der einstimmige Appell an die Community. Neu im 12-Köpfigen Team ist Aachen. Hier findet am 24.6., organisiert vom Rainbow e.V., zum ersten Mal ein CSD am Jakobsplatz statt. Damit ist Aachen der 13te CSD im NRW-Verbund (PaderPride 20.5., CSD Düsseldorf 26.-28.5., CSD Bielefeld 10.6., Wupperpride 17.6., CSD Mülheim 28.6., CSD Köln 7.-9.7., CSD Mönchengladbach 15.7., CSD Duisburg 29.7., CSD Siegen 29.7., Ruhr CSD Essen 4.-5.8., CSD Münster 26.8., CSD Dortmund 9.9.) Infos und Kontakt: www.csd-nrw.de

Nett, schwul und rechts?

Sascha Krohn in der Grillo-Heldenbar über diskriminierendes Verhalten von angepassten Homosexuellen

dp. In dem frei interpretierten Stück „Queen Edward II. / Die Angekommenen“ am Mittwoch, dem 29. März, 19:30 Uhr, in der Heldenbar des Grillo-Theaters Essen beschäftigt sich Sascha Krohn (Foto), Regieassistent am Aalto-Musiktheater, mit der Frage, wie sich Homosexuelle in der heutigen Gesellschaft verhalten.

Die Schrecknisse des historischen Dramas von Christopher Marlowe (1564-1593) in Punkto Toleranz und Diskriminierung scheinen in Kontrast zu dem zu stehen, was lesbische und schwule Menschen heute erleben: Sie sind in der Gesellschaft angekommen. Wie viele ihrer Zeitgenossen zeigen sie sich unengagiert bis entpolitisiert. Mehr noch: In Kneipengesprächen oder Verlautbarungen in sozialen Netzwerken nehmen diskriminierende Äußerungen über andere Minderheiten wie Flüchtlinge oder Migranten zu. Einige dienen sich zudem dem konservativen bis rechtsextremen Milieu an, ist Krohn aufgefallen. Doch wie gefährlich ist dieser Zug einiger „Angekommener“? Gehört die finstere Zeit der Marlowe-Tragödie doch nicht der Vergangenheit an?

In der Inszenierung von Sascha Krohn wirken Raphael Baronner, Analía Conenna-Meier, Benjamin Heil, Linus Twardon, Silvia Weiskopf und Aless Wiesemann mit. Ausstattung: Gesa Gröning; Dramaturgie: Sandra Paulkowsky. Eintritt: € 8,00, Karten sind im Vorverkauf im TUP-TicketCenter, Tel.: 0201/81 22-200, erhältlich.

Sicherheit first

Die Ruhrwellness sorgt für ihre Gäste

cs/dd. Nach dem Brand in der Apollo-Sauna in Berlin denkt vielleicht der eine oder andere, wie sicher ist eigentlich meine Sauna vor Ort? Können sich Besucher schwuler Schwitztempel darauf verlassen, dass deren Betreiber für ein unbeschwertes Vergnügen sorgen? Die FRESH-Redaktion schaute einmal exemplarisch in der Mülheimer Sauna-Oase „Ruhrwellness“ nach und machte einen Sicherheitcheck-Rundgang mit Betreiber Gerd Pomberger (Foto oben) und Betriebsleiter Felix Michels.
Das Team hat offenbar alles im Blick. Während wir in dem schmalen Gang, in den der Betreiber der Ruhrwellness uns führt, nur ein verwirrendes Gewusel von Rohren, Mess- und Steuergeräten sowie bunter Leitungen erblicken, weiß er exakt, was wozu gehört, wo die Messzeiger zu stehen haben und welche Geräusche der fiependen Pumpen ok sind. Wir befinden uns im Technikbauch der Ruhrwellness-Sauna, ein Schwitztempel mit vielen unterschiedlichen Zonen und Bereichen, hoher Luftfeuchtigkeit, starken Temperaturunterschieden, ausreichender Belüftung sowie unterschiedlicher Auslastung. Egal, ob an einem Wochenende über 200 Gäste da sind oder an ruhigen Tagen nur ein paar Dutzend Menschen in den Whirlpool steigen, niemand soll frieren, jeder soll das Gefühl haben, das für den Fall der Fälle alles bestens vorbereitet ist. Denn Ruhrwellness ist ein komplexes Biotop, in dem viel Aufwand betrieben wird, um alles in Einklang zu halten. Die städtischen Behörden prüfen regelmäßig, ob gesetzlich vorgeschriebene Standards in gewerblich-öffentlichen Einrichtungen eingehalten werden. Es gibt eine Vielzahl an Vorschriften, die ein hohes Sicherheits-Niveau garantieren sollen. „Das fängt bei den Steckdosen im Thekenbereich an, die gegen Spritzwasser geschützt sein müssen, geht über die Beleuchtung, die zu drei Notausgängen leiten, Notknöpfen in den Saunen (Foto oben), den Rauch- und Hitzesensoren an den Decken, die richtig positioniert werden müssen, die Feuerlöscher mit Verfallsdatum, bis zur großen Entrauchungsanlage mit 50 cm dicken Rohren, die jeden Winkel erreichen, um Rauch blitzschnell abzusaugen, berichtet Gerd Pomberger. Sein Betriebsleiter Felix Michels berichtet zudem: „All unsere Mitarbeiter sind in Erster Hilfe geschult,“. Dies ist auch sehr hilfreich, sollte es mal einem der Gäste nicht gut gehen. Der Verzicht auf schnell brennbare Materialien wie Holz und der Einsatz schwer entflammbarer Kunststoffe, zum Beispiel im Ruhebereich der Sauna, senkt ebenfalls das Risiko. Fazit: Hier wird alles mögliche getan, um sicher und relaxed zu verweilen, und sich in der immer wieder modernisierten Saunaanlage rundum wohl fühlen zu können. Infos und alle Angebote unter: www.ruhrwellness.de

Die dicksten Rohre führen nach draußen: Das Ruhrwellness-Team erklärt die neue automatische Rauchabzugsanlage.

NEWS

„Gays on Ice”-Saison erfolgreich

dd. Das schwul-lesbische Event „Gays on Ice” in Essen war in seiner vierten Saison wieder sehr erfolgreich. In den Anfangsmonaten boten die Schlittschuhbahn und die angrenzende Schmankerl´n-Hütte abendfüllende Travestieshows mit Künstlern wie den Ever Girls, Wanda Kay, Miss Jeanny, Rhein Gold Divas, Miss Jonana, Chanell-Devero und Madame Gisela. Außerdem besuchte das Essener Prinzenpaar mit Regenbogenfähnchen die Party, und die Tanzgarde der KG Regenbogen gab sich ein Stelldichein. Im nächsten Jahr gehts weiter mit „Gays on Ice”.

„Gays on Boat”-Bootsfahrt am 3. Juni

dd. Die beliebte schwul-lesbische Bootsfahrt „Gays on Boat” findet in diesem Jahr wieder am Baldeneysee (Anlegestelle Hügel) am Samstag, den 3. Juni, statt. Karten gibt es ab dem 20. März in den Essener Szene-Lokalitäten und im FRESH-Büro.

Aufklären nicht vergessen

Ein Kommentar von Christian Scheuß

Markus Danuser, Teil des Lenkungsteams, muss in tiefe dunkle Löcher mit großen roten Zahlen am Grund geblickt haben. Der Verein, den er vor ein paar Jahren als Vorstand noch mitgestaltet hatte, liegt am Boden. Seine treffende Analyse auf der Pressekonferenz „Der KLuST ist noch nicht ganz tot, er liegt im Wachkoma. Es lebe der CSD!“. Was genau er da gesehen hatte, welche Erkenntnisse das vierköpfige Team überhaupt gewinnen konnte, das erfuhr man an dem Abend nicht. Das Gremium, das dem faktisch entmachteten KLuST-Vorstand aufs Auge gedrückt worden war, zur Klärung dessen, was die KLuST-Spitze da angerichtet hatte, stellte den Insolvenz-Tatbestand nun aber offiziell fest und löste damit den Gang zum Amtsgericht aus. Wies ansonsten aber öffentliche Auskünfte mit Hinweis auf ein fehlendes Mandat von sich.
Es wird von den Zahlen im Bericht des Lenkungsteams, vor allem aber von der Überprüfung des Insolvenzverwalters abhängen, ob eine Rettung des Vereins gelingen kann oder ob mangels Masse das Verfahren eingestellt wird. Der Verein, der während des Verfahrens kaum noch handlungsfähig ist, würde dann dichtgemacht. Das Lenkungsteam verkündete, seinen Bericht noch schriftlich nachzureichen, der den Mitgliedern zur Verfügung gestellt werden soll. Ob das so geschehen wird, das werden wir sehen. Denn eigentlich hat niemand so Recht Interesse an Transparenz. Das installierte Rettungsteam nicht, das in ein paar Monaten aus dem Nichts heraus einen CSD zaubern will. Da kann man Risiken wie zurecht aufgebrachte Gläubiger, die querschießen, oder schlechte Publicity, die den bereits erlittenen Image-Schaden für die Community nur vergrößern würde, nicht gebrauchen. Der Vorstand wird mit dem Insolvenzverwalter der persönlichen Schadensbegrenzung wegen lieber im Stillen verhandeln statt sich von KLuST-Mitgliedern nachträglich lynchen zu lassen. Fraglich ist da, ob es überhaupt noch eine MV geben wird.
Die komplette schonungslose Offenlegung aller Umstände, die zur Pleite des Vereins geführt haben, gehören aber, wenn die Community verantwortlich handeln will, auf den Tisch. Bei der Schaffung einer neuen Struktur im Herbst müssen die Fehler benannt werden. Damit man sie künftig vermeiden kann.

KLuST-Insolvenz: Stand der Dinge

Was beim CSD Köln 2017 anders wird

cs/dd. Der Kölner Lesben- und Schwulentag (KLuST) hat am 14. Februar 2017 beim Amtsgericht einen Insolvenzantrag gestellt. Ein vierköpfiges Gremium war nach der KLuST-Mitgliederversammlung Mitte Dezember, auf der erstmals Finanzprobleme eingeräumt worden waren, eingesetzt worden, um sich ein Bild über die finanzielle Schieflage zu machen, und notwendige Vorgespräche mit Sponsoren, Gläubigern und Lieferanten zu führen, mit dem Ziel, eine CSD-Veranstaltung am 2. Juli-Wochenende durchführen zu können. Genaue Zahlen wurden nicht genannt, doch es sollen Forderungen von bis zu 100.000 Euro im Raum stehen.
Auf einer Pressekonferenz in den Räumen der Aids-Hilfe nur wenige Stunden nach der Insolvenzanmeldung wurde bekräftigt, dass ein breites Bündnis der Gruppen und Organisationen der Community bereit ist, den CSD in der wenigen verbliebenen Zeit zu stemmen. Fazit: Der CSD findet auf jeden Fall statt, möglicherweise aber in abgespeckter Form, der z.B. die Tanzbühne am Gürzenich zum Opfer fallen könnte.

Den Aufbau einer dafür benötigten Stabsstelle wollen Sabine Arnolds und Markus Danuser – beide ehemalige KLuST-Vorstände - übernehmen. Sie sollen auch Vorschläge für einen rechtsverbindlichen Rahmen machen, den es braucht, um wirksame Verträge mit Kooperationspartnern und Sponsoren abschließen zu können. Da alles, was dem Verein gehörte, inklusive Namensrechten, nun Bestandteil der Insolvenzmasse ist, über die der vom Gericht eingesetzte Verwalter bestimmt, gibt es keine existierende Struktur, auf die Arnolds und Danuser beim Aufbau des Provisoriums, das bis zum Sommer 2017 halten soll, zurückgreifen können. Geld wird bereits jetzt benötigt, zum Beispiel um eine Geschäftsstelle mit Personal einsetzen zu können. Die Stadt Köln soll gefragt werden, ob sie einspringen kann und will. Außerdem sind Unternehmer und Sponsoren gefragt, sich am Kraftakt auch finanziell zu beteiligen. Der langjährige CSD-Mentor Hans Flock hat jedenfalls schon eine erneute Zusammenarbeit zugesichert.

NEWS

Wettbewerb zum Tag gegen Homo-/Transphobie

dp. Im Mai 2016 fand die erste gemeinsame Ausstellung der Rainbow-Cities anlässlich des Internationalen Tags gegen Homo- und Transphobie (IDAHOT) statt. Köln wurde durch ein Gemälde des Kölner Künstlers Georg Siep vertreten. Die Ausstellung zum IDAHOT 2017 steht unter dem Motto „Families”. Genauer gesagt Regenbogenfamilien. Familien also, in denen Kinder mit zwei Müttern oder zwei Vätern aufwachsen. Auch in diesem Jahr soll möglichst wieder jede Teilnehmerstadt ein Bild zur Verfügung stellen. Aus diesem Grund führt die Fachstelle für Lesben, Schwule und Transgender (LST) einen Mal- und Fotowettbewerb für Kinder und Jugendliche bis 16 Jahre durch. Gesucht werden kreative Ideen zum Thema „Regenbogenfamilien in Köln”. Das Siegerbild, das von einer Jury ausgewählt wird, nimmt für Köln an der internationalen Ausstellung teil und hängt damit in allen teilnehmenden Rainbow-Cities aus. Weitere Infos: www.stadt-koeln.de/leben-in-koeln/soziales/lesben-schwule-transgender

Buchpremiere mit Jan Stressenreuter im Buchsalon

cs. Jan Stressenreuter stellt am Mittwoch, 22. März seinen neuen Krimi „Aus Hass” vor. Die Handlung ist brisant: Nur wenige Wochen nach ihrem letzten Fall sehen sich die Kölner Kommissare Maria Plasberg und Torsten Brinkhoff gezwungen, erneut zu ermitteln, als zwei Tote aufgefunden werden. Schon bald ist klar, dass die Opfer nach den literarischen Vorlagen des weltbekannten und exzentrischen Krimiautors Stephen Gatler ermordet wurden.
Jan Stressenreuter, geboren 1961 in Kassel, aufgewachsen in der Nähe von Düsseldorf, lebt mit seinem Mann in Köln. Im Querverlag erschienen zahlreiche Romane. Nun kommt der vierte Band der Krimireihe und hat seine Buchpremiere am Mittwoch, 22.03.2017, 20 Uhr: Buchsalon Ehrenfeld, Martin Sölle, Wahlenstr. 1, 50823 Köln.

No-Go-Area Maritim?

Großer Image-Schaden für das Kölner Hotel - Community will nicht mehr zusammenarbeiten

Ncs/dd. Trotz der den Kölnern nachgesagten Gelassenheit und Toleranz gegenüber dem Anderen und seinem Anderssein: bei Trägern rechten Gedankenguts geht den Jecken blitzschnell die Hutschnur hoch. Reflexartig folgt die Menge dem Kampfruf „Arsch huh, Zäng ussenander“ und versammelt sich zum Protest. Diese Geschlossenheit der Kölner Bürgerschaft ist gut so, und sie richtet sich, wie im Fall des AfD-Parteitags, der im Kölner Maritim-Hotel im April stattfinden soll, auch gegen Ortsansässige.

Das direkt am Rhein, gegenüber dem Heumarkt gelegene, von vielen (Karnevals-) Vereinen gern gebuchte Haus, sieht sich momentan einem Sturm der Entrüstung ausgesetzt, der die dicken Mauern zum Erzittern bringt. Auch in der Community, die bei vielen Gelegenheiten dort einkehrt und vielfach vom schwulen- und lesbenfreundlichen Management, das in der Vergangenheit Events der Community per Sponsoring unterstützte, ist der Unmut vernehmbar. „Als Mitglied des Aktionsbündnisses ‚Köln stellt sich quer‘ wird sich die Aidshilfe Köln auch an den Protestaktionen beteiligen und so ein deutliches Zeichen gegen die menschenverachtende Politik der AfD setzen,“ heißt es aus der Beethovenstraße. Das Sommerblut-Festival, das im April noch läuft und das vom Hotel Zimmer gesponsert bekommt, bittet darum, die Absage des Parteitags doch noch mal als Option zu erwägen: „Unvorstellbar für uns, dass wir vielleicht zur gleichen Zeit Künstler*innen die als Flüchtlinge, Roma und Sinti oder Menschen mit Behinderung Teil unseres Festivals sind, in ihrem Hotel unterbringen müssten.“ Der Völklinger Kreis, der traditionell seinen CSD-Empfang im Dach-Café des Maritims durchführt, hat beschlossen, in diesem Jahr auf den schönen Blick über den Rhein zu verzichten und sagte wegen der AfD ab. Auch bei den Organisatoren des CSDs ist das Bauchgrummeln groß. Jörg Kalitowitsch zeigt sich kämpferisch gegenüber der AfD: „Wir werden euch mit einer breiten Stadtgesellschaft zeigen, dass wir bunt, weltoffen, vielfältig und tolerant sind.“ Eine weitere Zusammenarbeit kann er sich zurzeit nicht vorstellen. So auch die Meinung diverser Karnevalsvereine und Parteien. Selbst Oberbürgermeisterin Henriette Reker zeigte sich bestürzt.

KEIN VEEDEL FÜR RASSISMUS

Es sieht ganz danach aus, als ob sich die politische Community der Stadt in diesem Jahr nur vor dem Maritim zum Protestieren einfindet statt wie sonst im Maritim zu feiern. Der Image-Schaden für das Kölner Haus ist auf jeden Fall mittlerweile beträchtlich groß. Für Samstag, den 22. April, ist eine große Demonstration mit Musik durch die City angekündigt, also genau zu der Zeit, wo Frauke Petry und Co im Maritim ihre Tagung planen. Die schwul-lesbische Kölner-Community wird dort mit einem eigenen Wagen vertreten sein. Die starre Haltung der Maritim-Führung änderte sich kurz vor Redaktionsschluss: Die Hotelkette kündigte inzwischen auf Grund des öffentlichen Drucks an, keine weiteren AfD-Veranstaltungen anzunehmen. Vom Vertrag in Köln könne man jedoch nicht zurücktreten. Noch-AfD-Mitglied Björn Höcke wurde zudem ein Hausverbot erteilt. Ob das den Kölnern reicht? Kaum, eine etwaige Absage der Großdemonstration ist nicht geplant, vermeldet das Orga-Team.

Förderung für SCHLAU

dp, Das ist ein gutes Signal: Die Stadt Bonn fördert ab 2017 erstmals die wichtige Arbeit von SCHLAU Bonn! Der Jugendausschuss hat Anfang Februar grünes Licht gegeben: Gemeinsam hatten sich SCHLAU Bonn und SCHLAU NRW seit letztem Jahr erneut für eine kommunale Förderung eingesetzt.

NEWS

Café Berlin eröffnet in der Richard-Wagner-Straße

sk. Neues aus der Richard-Wagner-Straße: Eine große Eröffnungsparty startet das Café Berlin am 3.3. und 4.3. mit 50 Litern Freibier für alle Gäste! Johannes Nerger werden einige noch als Barmann aus dem Chains kennen... Als er nach ein paar Jahren im selbst gewählten Exil (Berlin) vor kurzem zurück an den Rhein zog, vermisste er die Hauptstadt doch ein wenig. So entstand bei dem sympathischen Glatzenträger (Foto) die Idee, die leerstehenden Räume des Midnight Sun wiederzubeleben. Der obere Teil der Bar wird nicht wiederzuerkennen sein: hier dominieren Stuck und Plüsch-Sofas von Biedermeier bis Chippendale. Im Keller hingegen wird es wie früher zu Sache gehen mit Relax-Flächen und anregenden Erwachsenen-Lichtspielen. Mindestverzehr wird es keinen mehr geben und die Getränkepreise sind erstaunlich moderat (z.B. 1,50€ fürs Kölsch). Unter der Woche kann man zusätzlich Schnäppchen machen: z.B. Dienstags 2-4-1, Mittwochs 19-21 Uhr Kölsch für 1€ oder Donnerstags Schwesterherz für 1€. Ach ja - Kaffee gibts zu Not auch, aber Kuchen steht erstmal nicht auf dem Programm. Café Berlin, Richard-Wagner-Str. 25, 50674 Köln, Tel. 0221 34664449, Öffnungszeiten: So. bis Do. 19 - 2 Uhr, Fr. und Sa. 19 - 4 Uhr, Aktuelles unter www.cafe-berlin.koeln oder auf Facebook.

book&xxx vorgestellt: Lesen und mehr

Somit. In Düsseldorf, zentral in der Bismarckstraße gelegen, hat der book&xxx Shop seinen Standort. Sein vielseitiges Angebot umfasst Bücher und Magazine über schwule Themen, exklusive Fotobände und natürlich auch den aktuellen Spartacus. Außerdem gibt es eine große Auswahl an Gleitmitteln, wie auch Verzögerungs-Relaxings-Sprays. Für die verspielte Lust gibt eine Auswahl unterschiedlichster Sex-Toys. Außerdem kann man hier erotische DVDs käuflich erwerben. Eine modische Underwear-Kollektion wie auch erotische Bademode runden das Angebot ab. Das Geschäft ist geöffnet Montag bis Samstag von 11:00 Uhr bis 20:00 Uhr.

Infos: book&xxx, Bismarckstraße 88, Düsseldorf
www.bookxxx.de

ANGELICA GLITZER

Älter und zeitlos

Hallo meine Lieben, es wird Zeit zu reifen. Ja, auch ich bin wieder ein Jahr älter geworden und zähle nun erfahrungsreiche 36 Lenze. Der ein oder andere wird nun verwundert sein, denn wenn er/sie mich reden hört und meine Gedanken und Meinung zu vielem kennt, schätzt er mich doch schon wesentlich älter. Dies kommt wohl einfach durch mein Leben und die vielen besonderen Erfahrungen, die ich im Gegensatz zu manch anderen, schon sehr früh machte und privat sowie öffentlich Selbstständigkeit beweisen musste. Wieder andere denken, ich bin wesentlich jünger, da ich mit vielen Jüngeren gut zurecht komme, ohne selber einem auffälligen Jugendwahn zu verfallen. Ich denke einfach, es gibt so wundervolle junge Menschen, wie wir auch sehr tolle gleichaltrige und großartige wesentlich ältere Menschen haben.

Es gibt in jedem Alter tolle Seelen, die einfach in unterschiedlich erfahrenen und betagten Hüllen leben.

Es lohnt sich sehr, einfach mal offen zu sein und zu hören, was so mancher Jüngere wie auch Ältere zu erzählen haben, man kann sich gegenseitig sehr bereichern mit seinen verschiedenen Erlebnissen und Blickwinkeln. Nicht nur in Bezug auf Freundschaften denke ich so, auch was Beziehungen angeht, hatte ich schon Partner, die weniger, aber auch wesentlich mehr Jahre auf dem Buckel hatten als ich. Am Ende kommt es doch immer auf den Charakter an - ob es passt.

Ich hoffe, ihr fühlt euch mit eurem derzeitigen Alter in eurem Umfeld und Leben wohl und meine Worte regen etwas zum Nachdenken an. Was mich betrifft, fühle ich mich großartig, so wie es ist, und ich bin einfach nur die Summe meiner bisher gemachten Erfahrungen und der Hoffnung auf noch viele Erlebnisse. Eure

Angelica Glitzer

(www.kultshow.de)

Düsseldorf mausert sich zur Gay-Sport-City

Sportkongress und Düssel-Cup machen Lust auf mehr - EuroGames so gut wie sicher

oe. Mit der Tischtennis-WM und dem Start der Tour de France empfiehlt sich die Landeshauptstadt in diesem Jahr als Sporthochburg. Herausragend ist Düsseldorf aber bereits jetzt im LSBT*-Sport. Fünf schwul-lesbische Vereine sorgen seit vielen Jahren für ein breites Sportangebot. Der jährliche Düssel-Cup zieht Sportler_innen aus ganz Europa an. Anfang März entscheidet sich nun, ob die EuroGames 2020 in Düsseldorf stattfinden werden.

Internationaler Sportkongress

Rund 100 LSBT*-Sportvertreter_innen diskutieren am 3. März 2017 in drei Workshops über Migration und Vielfalt im Sport. Sportvereine sollen ermutigt werden, Menschen aus anderen Kulturen für den gemeinsamen Sport zu gewinnen und gleichzeitig Homo- und Transphobie in Sport und Gesellschaft die Rote Karte zu zeigen, sagt Organisator Dirk Behmer. Zur Teilnahme am Kongress bei der Aidshilfe Düsseldorf gibt es eine Online-Registrierung unter www.duessel-cup.de.

NRW will die EuroGames 2020

Bei der Jahrestagung der European Gay & Lesbian Sport Federation am 4. und 5. März 2017 in Düsseldorf fällt die Entscheidung über die Vergabe der EuroGames 2020. Die LSBT*-Sportvereine der Landeshauptstadt haben sich – mit Unterstützung aus Politik und Verwaltung – um die Austragung dieses großen Sportevents beworben. Ende Januar hat sich auch der Landtag einstimmig für die EuroGames ausgesprochen. NRW-Sportministerin Christina Kampmann (SPD) sagte die Unterstützung der Landesregierung zu.

Düssel-Cup 2017

Beim 11. Düssel-Cup vom 7. bis 9. April 2017 freuen sich die Organisator_innen der Sportvereine VC Phönix, Düsseldorf Dolphins und Weiberkram wieder auf rund 900 Teilnehmer_innen aus ganz Europa. Wettkämpfe wird es in den Sportarten Badminton, Basketball, Beachvolleyball, Fußball, Laufen, Schwimmen, Tischtennis und Volleyball geben. Neu dabei sind ein Tennis-Turnier und ein Hop-Hop-Battle. Infos: www.duessel-cup.de

NEWS

Hans Berlin kommt in die Phoenix

dd. Hans Berlin ist ein bekannter deutscher Pornodarsteller, der inzwischen in den USA lebt. Er ist offen HIV-positiv und erzählt im Rahmen eines Talks in der Phoenix-Sauna Düsseldorf über sein Leben mit HIV und Geschichten aus der Pornobranche. In Zusammenarbeit mit Herzenslust Düsseldorf findet der Talk am Freitag, den 31.3. um 19 Uhr statt.

Jubiläum: 30 Jahre Aids-Hilfe Wuppertal

dd. Am 24.3. feiert die Wuppertaler Aids-Hilfe ihr 30-jähriges Bestehen mit einem Sektempfang, einer Zeitreise, den Kulturetten und einer Party.

Zuwachs im PULS

oe. Seit Januar 2017 arbeitet Lisa Hoff (im Bild links) als neue Honorarkraft in Düsseldorfs queerem Jugendzentrum mit. Beim Arbeitsfrühstück am 03.02. schmiedete das jetzt 4-köpfige PULS-Team gemeinsam mit den beiden Koordinator_innen von SCHLAU Düsseldorf Pläne für 2017. Leiterin Jana Hansjürgen (3. v. r.) zeigte sich hocherfreut, dass die schwul-lesbische Jugendarbeit in Düsseldorf dank der Förderung durch Stadt und Land bestens aufgestellt ist.

Initiative fordert Denkmal

Homo-Verfolgung in Düsseldorf aufarbeiten

oe. Nach Berlin, Köln und Frankfurt will nun auch die Düsseldorfer LSBT*-Community ein Denkmal zur Homosexuellenverfolgung in der Landeshauptstadt durchsetzen. Eine entsprechende Initiative des Forums Düsseldorfer Lesben-, Schwulen- und Trans*-Gruppen ist im Februar 2017 mit Vortragsveranstaltungen erfolgreich gestartet. Jetzt kommt das Thema erstmals auf die Tagesordnung des Gleichstellungsausschusses im Stadtrat. Gefordert wird ein „Denkmal für ein angemessenes Gedenken zur Ausgrenzung und Verfolgung von Lesben, Schwulen und Trans* in Düsseldorf“, so die Initiative. Man wolle daran erinnern, dass es seit über 150 Jahren Menschen und Vereinigungen in Düsseldorf gibt, die sich für eine offene und emanzipierte Gesellschaft ohne Ausgrenzung und Verfolgung von Lesben, Schwulen und Trans* einsetzen. Infos: www.forumLSTduesseldorf.de

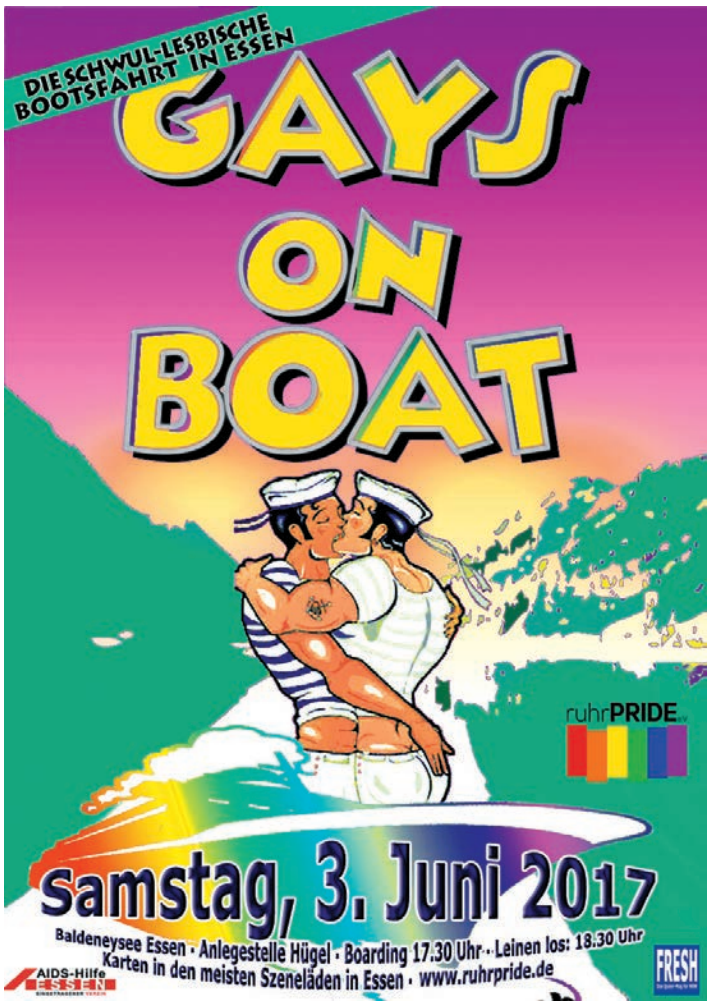

PARTY: COLOR

GYM
EMERGENCY
MANDANZZ
GREENKOMM
K1
SCHAMLOS
REVOLVER
GYM
JECK OP DECK
MALE

TÄGLICH
18 - 20 UHR
HAPPY HOUR
EINEN COCKTAIL BESTELLEN DEN SELBEN GRATIS DAZU
täglich ab 18 Uhr geöffnet
gentle M
cafe. ■ bar. ■ event. ■ lounge.
HIGHLIGHTS IM GENTLE
BINGO NEU DEN ERSTEN MONTAG IM MONAT MIT DORIS VAN HAAKLE, JEDEN WEITEREN MIT MARY TURNER
jeden Montag
jeden Donnerstag KARAOKE NIGHTS
COCKTAILNIGHT DELUXE ALLE COCKTAILS 4.90 EUR
jeden Freitag
jeden Samstag CLUBBING YOUR NIGHTLIFE & JEDEN DRITTEN SAMSTAG KARAOKE NIGHTS !
facebook DIE AKTUELLEN EVENTS + SPECIALS FINDEST DU IN UNSERER APP ODER AUF FACEBOOK
Available on the App Store
FACEBOOK.COM/GENTLEM.ESSEN
GENTLEM // KETTWIGER STR. 60 // 45127 ESSEN

Most popular - most central
www.Metropol-Sauna.de
JungXX unter 26 nur 9,50 Jeden Tag
Die Eventsauna
Jeden Tag was neues.
Tag & Nacht bis 7h für Dich da.
In Essen und in Frankfurt.
Hauptbahnhof
Maxstraße 62
Konstablerwache
Große Friedberger Straße 7-11
METROPOL SAUNA

© Foto: Shutterstock/Ishtudio

FRESH
Das Queer-Mag für NRW

PARTY-INFO

DJ Charts

DJ Julien B.

Julian B. ist seit fast 9 Jahren als DJ unterwegs. Aktuell legt er in Münster und Umgebung in diversen Clubs auf, daneben u.a. auf der Tantrum Party im Blacklight.

Top 10:

1. Ed Sheeran - Shape of You (Nathan C Remix)
2. Throttle – Hit the Road Jack
3. Daft Punk – One more Time (Ricky West Remix)
4. Alan Walker – Alone
5. Sean Paul – No Lie
6. Austin Mahone feat. Pitbull – Lady
7. GRiZ x Big Gigantic - Good Times Roll
8. Ed Sheeran – Castle on the Hill
9. Charles & Eddie – Would I lie to you?
10. Beginner – Meine Posse

GayHappening feiert 30jähriges Jubiläum zu Ostern in der Königsburg

dp. 30 Jahre Gay Happening - das muss gefeiert werden. Die große Sause findet in der Königsburg in Krefeld statt. Vor 30 Jahren fing alles an in der Mega-Location,und zur großen 30-jährigen Jubiläums-Party werden alle Gays nach Krefeld eingeladen. Mit dabei: 4 Dance House & Pop Areas. Die legendäre Katakombe mit treibenden Housebeats (Men only) sowie 3 weitere Dancecareas (für alle!). Dazu kommt eine große Open Air Dachterasse (Raucher-bereich) usw. Die Großraum-Disco wurde frisch saniert und bietet in Punkto Licht, Sound und Service Top-Qualität und ist eine größten Party Locations in Deutschland. AlsGast DJ eingeflogen aus Paris erstmals dabei: DJ Karl Kay und aus Köln DJ Alejandro Alvarez. Das Line Up:: Im Kuppelsaal (Hauptburg):DJ KARL KAY (Revelution Paris) Sexy Cologne DJ ALEJANDRO ALVAREZ

(Revolver Party Cologne, Leather Fetish Pride Belgium) und im Club Havanna:DJ EisBaer (Gayhappening Resident), Club Barbarella: DJ Reiner (Gayhappening Resident), Kata-komben (Men Only): DJ Philippe Windfuhr (Mandanzz Stahlwerk Düs.), Dachterasse (Open Air Raucherbereich): DJ Dr.Love (SILQ Düs. Kinky Beats Cologne).
Save the Date: 30th Gayhappening, Ostersonntag 16. April 2017
Königsburg Krefeld, Königstrasse 8, 47798 Krefeld, ab 22.00 Uhr
www.Koenigsburg.de
www.GAYHAPPENING.DE

BO-YS ohne Community-Veranstalter

dp. Die BO-YS-Party im Bahnhof Bochum Langendreer hat noch einmal Glück gehabt. Die ehemaligen Veranstalter Rosa Strippe und Aids Hilfe Bochum zeigten Ende des Jahres kein Interesse mehr, die Party fortzusetzen. Glück im Unglück: Die Veranstalter des Bahnhofs Langendreer übernehmen ab sofort die Kult-Party. Das meiste soll so bleiben wie es ist, neue DJs und der Versuch, jüngeres Publikum zu gewinnen stehen im Vordergrund.

Abschied von der Queer-Party

dd. Die Queer-Party in Dortmund ist Geschichte. Die vom SLADO e.V. organisierte Party lag zuletzt gerade bei 100 Gästen, heißt es auf der Website. „Auch wenn die Stimmung immer gut war und wir viel positives Feedback bekommen haben, reichen diese Besucherzahlen nicht aus, um die Kosten, die eine solche Party verursacht zu decken", so die Veranstalter.

01 Mittwoch

Gay Szene

10:00: ESSEN
Frühstück
@ SchwuBiLe

12:00: KÖLN
Der Pott kocht
@ Ruhrpott

12:00: KÖLN
Lunchtime - ab 6,50€
@ Café Era

14:00: BOCHUM
Café Queerbucks
@ RUB / SH014

14:00: KÖLN
Kaffeekranz 14-17 Uhr
@ Baustelle 4 U

16:00: AACHEN
Queercafé
@ Queerreferat

16:00: DÜSSELDORF
Dates & Drinks
@ K1-Club

17:00: MOERS
SLaM & Friends
@ SLaM, Rüttgersweg 25

17:00: ESSEN
Arbeitnehmer*innen Sprechstunde
@ AIDS-Hilfe

18:00: DÜSSELDORF
Chill Out Time
@ Nähkörbchen

18:00: DORTMUND
Rosa Mittwoch
@ Red Beatz

18:00: ESSEN
Low Budget Day
@ Gentle M

19:00: DORTMUND
Afterwork-Treffen: Sekt 2€ / Sekt-Energy 4€
@ Bar Grace Royal

19:00: PADERBORN
Badminton
@ Halle d. Stephanusschule

19:00: DÜSSELDORF
Ü-20-Abend
@ Puls

20:00: SIEGEN
Plenum
@ AndersROOM

20:00: KLEVE
Schwulentreff
@ Café Hope

21:00: KÖLN
Wochenteilungskölsch 2for1
@ Baustelle 4 U

Gesundheit

19:00: ESSEN
Der Doktor kommt
@ Pluto-Sauna

Kultur

20:00: ESSEN
Die große Coperlin Show
@ GOP

Lust

00:00: ESSEN
Night@Pluto
@ Pluto Sauna Essen

10:00: DUISBURG
Bi-Day
@ Erlebniskino

10:00: MÜLHEIM
After Work Wellness
@ Ruhrwellness

12:00: KÖLN
TWO for ONE
@ Phoenix Sauna Köln

12:00: ESSEN
DoubleDecker: Gratiseintritt am nächsten Mittwoch
@ Metropol-Sauna

12:00: KÖLN
Frühstarter 10 €
@ Pan Sauna Köln

13:00: DORTMUND
Geiler Geiztag 11,-€
@ Jumbo Sauna

14:00: WUPPERTAL
bis 29 Eintritt frei nur 8,50€ MVZ
@ Theo's Sauna

17:30: WUPPERTAL
Mittwochslotto
@ Theo's Sauna,

18:00: KÖLN
youngSTARS
@ Badehaus Babylon

18:00: ESSEN
Pluto für Männer mit Vollbart
@ Pluto Sauna Essen

18:00: DÜSSELDORF
Wellnesstag
@ Phoenix Sauna D'dorf

19:00: KÖLN
Kinky Humpday
@ Station 2B

21:00: KÖLN
Abendtarif 10€ (Men only!)
@ Pan Sauna Köln

22:00: KÖLN
Longdrinks (4cl) 4,50€
@ EX-Basement

22:00: ESSEN
Nachtsauna: Eintritt nur 10€
@ Metropol-Sauna

02 Donnerstag

Gay Szene

12:00: KÖLN
Lunchtime - ab 6,50€
@ Café Era

12:00: KÖLN
Der Pott kocht
@ Ruhrpott

13:00: BONN
Kaffee-Stunde
@ LSBT-Referat AStA-Flur 11

14:00: KÖLN
Kaffeekranz 14-17 Uhr
@ Baustelle 4 U

16:00: DÜSSELDORF
Dates & Drinks
@ K1-Club

17:00: BOCHOLT
Weizen 0,5l: 3,-€
@ Friedensreiter

18:00: DUISBURG
Regenbogenstammtisch
@ Grammatikoff

18:00: PADERBORN
PLUSS
@ Uni, AStA Raum P9

19:00: SIEGEN
40plus!
@ AndersROOM

19:00: MÖNCHENGLADBACH
Akzep-Trans*
@ Aids-Hilfe

19:00: DORTMUND
Alle Cocktails: 4,50€
@ Bar Grace Royal

19:30: ESSEN
Schwule Väter & Ehemänner
@ X-Point

20:00: DUISBURG
Vielhomonie Rhein Ruhr: Chorprobe
@ Alte Schmiede

20:00: MÖNCHENGLADBACH
5 Korn-Brause 1 on Top
@ Uwe's Bierbar

20:00: PADERBORN
Volleyball
@ Halle d. Mairenschule

21:00: KÖLN
Feierabendlouge 2for1 Kölsch
@ Baustelle 4 U

21:30: ESSEN
Karaokenight
@ Gentle M

21:00: DÜSSELDORF
Happy Hour before Midnight
@ Queenz

Gesundheit

19:00: ESSEN
Der Doktor kommt
@ Metropol Sauna

Kultur

20:00: ESSEN
Die große Coperlin Show
@ GOP

20:00: BOCHUM
Promigeschichten – Ein Chauffeur packt aus!
@ Varieté Et Cetera

Lust

10:00: KÖLN
Lucky Day
@ Badehaus Babylon

10:00: MÜLHEIM
Relaxen & More
@ Ruhrwellness

10:00: OBERHAUSEN
Trans Day
@ Erlebniskino

14:00: WUPPERTAL
bis 29 Eintritt frei nur 8,50€ MVZ
@ Theo's Sauna

18:00: KÖLN
Waschtag
@ Phoenix Sauna Köln

18:00: ESSEN
Pluto International
@ Pluto Sauna Essen

18:00: DÜSSELDORF
App-Day
@ Phoenix Sauna D'dorf

19:00: KÖLN
Sleazy Thursday: naked
@ Station 2B

19:00: KÖLN
Schaumparty
@ Phoenix Sauna Köln

22:00: KÖLN
Kölsch (0,2l) 1€
@ EX-Basement

22:00: ESSEN
Nachtsauna: Eintritt nur 10€
@ Metropol-Sauna

03 Freitag

Party

21:00: KÖLN
Metrosex
@ Blue Lounge

METROPOL-SAUNA Die Eventsauna Jeden Tag was Neues

23:00: DÜSSELDORF
Frauenschwoof
@ zakk

20:00: DÜSSELDORF
RED (Future House, ab 00h: Jazztechno)
@ Kammer

Gay Szene

10:00: PADERBORN
Frühstück
@ Aidshilfe

11:00: MÜNSTER
Frühstück
@ Schwulenreferat MS

12:00: KÖLN
Lunchtime - ab 6,50€
@ Café Era

12:00: KÖLN
Der Pott kocht
@ Ruhrpott

14:00: KÖLN
Kaffeekranz 14-17 Uhr
@ Baustelle 4 U

17:00: BOCHOLT
Bierpreisverlosung
@ Friedensreiter

18:00: ESSEN
Cocktail-Night
@ Gentle M

19:00: MOERS
SLaM-Spätschoppen
@ SLaM, Rüttgersweg 25

20:00: KÖLN
Feierfreitag: Cocktails 5,40€
@ MAXBAR

20:00: SIEGEN
yoho.CAFÉ
@ AndersROOM

20:00: DORTMUND
Weekend Clubbing
@ Red Beatz

20:00: DÜSSELDORF
KG Regenbogen Get Together
@ Nähkörbchen

20:00: DORTMUND
Bingo
@ Bar Grace Royal

22:00: DÜSSELDORF
Freaky Friday
@ Queenz

23:00: DÜSSELDORF
K1-Club Karaoke
@ K1-Club

Gesundheit

17:00: BOCHUM
Beratung und Test
@ Aids-Hilfe

Kultur

18:00: ESSEN
Die große Coperlin Show
@ GOP

19:00: WÜLFRATH
Lesung: Bennet Bialojahn: „Trans*Later“
@ home, Wilhelmstr. 177

20:00: KÖLN
Pretty Prummen Reloaded
@ Mittelblond

20:00: HERNE
Othollo, d. Schatte v. Datteln
@ Mondpalast

20:00: HASBERGEN
Kay Ray
@ Töpferei

20:00: BOCHUM
Promigeschichten – Ein Chauffeur packt aus!
@ Varieté Et Cetera

20:00: HERTEN
White Wonderland
@ Revuepalast Ruhr

20:00: DORTMUND
Talentshow mit Norma Jones
@ Burgtorclub

21:00: ESSEN
Die große Coperlin Show
@ GOP

Lust

09:00: KÖLN
TWO for ONE
@ Badehaus Babylon

10:00: KÖLN
Partnertag
@ Badehaus Babylon

10:00: DUISBURG
Trans Day
@ Erlebniskino

10:00: MÜLHEIM
Bärensauna
@ Ruhrwellness

12:00: KÖLN
Frühstarter 15€ (Mixed)
@ Pan Sauna Köln

13:00: KÖLN
2 for 1 (Mixed)
@ Pan Sauna Köln

13:00: DORTMUND
Kurz und Bündig
@ Jumbo Sauna

18:00: MÜNSTER
Fit & Fun inkl Salatbuffet
@ Saunabad die Insel

19:00: KÖLN
Naked Party
@ Phoenix Sauna Köln

19:00: DÜSSELDORF
Dampfsauna & Seifenblasen
@ Phoenix Sauna D'dorf

20:00: ESSEN
Maskenorgie
@ Drexx

22:00: ESSEN
XXklub
@ Drexx

22:00: KÖLN
Blow Buddies
@ EX-Basement

22:00: KÖLN
SinFriday
@ Station 2B

22:00: ESSEN
Nachtsauna: Eintritt nur 10€
@ Metropol-Sauna

23:00: MÜLHEIM
Nachtsauna
@ Ruhrwellness

23:00: KÖLN
Abendtarif 10€ (Mixed)
@ Pan Sauna Köln

04 Samstag

Party

04:00: DÜSSELDORF
After Hour
@ K1-Club

22:00: BOCHUM
BO-YS
@ Bahnhof Langendreer

22:00: MÜNSTER
Tantrum-Party
@ Black Light Bar

22:30: BIELEFELD
Feel Good!
Die neue Magnus Party
@ Hechelei

22:00: DÜSSELDORF
Henry's
@ Queenz

22:00: DÜSSELDORF
Qualified - Gay Sports Party
@ Kammer

23:00: ESSEN
Gayles Kissenschlacht
@ The Clou Club

Gay Szene

11:00: KÖLN
SPDqueer-Workshop: Argumente gegen rechts
@ Parteihaus

14:00: KÖLN
Kaffeekranz 14-17 Uhr
@ Baustelle 4 U

15:00: KÖLN
Kaffeklatsch
@ Café Era

20:00: KÖLN
Max-Factor: Cocktails 5,40€
@ MAXBAR

20:00: DÜSSELDORF
PartyNight XL
@ K1-Club

20:00: KÖLN
Jeder heiße Cocktail 5€
@ Café Era

21:00: KÖLN
Endlich Samstag! 2for1 Kölsch
@ Baustelle 4 U

21:00: ESSEN
Saturday-Clubbing
@ Gentle M

23:00: BOCHOLT
ausgew. Longdinks 0,5l: 5,50€
@ Friedensreiter

Kultur

18:00: ESSEN
Die große Coperlin Show
@ GOP

19:00: DORTMUND
Grace Royal Travestieshow
@ Bar Grace Royal

20:00: KÖLN
Pretty Prummen Reloaded
@ Mittelblond

20:00: BOCHUM
Promigeschichten – Ein Chauffeur packt aus!
@ Varieté Et Cetera

20:00: HERNE
Othollo, d. Schatte v. Datteln
@ Mondpalast

20:00: HERTEN
White Wonderland
@ Revuepalast Ruhr

21:00: ESSEN
Die große Coperlin Show
@ GOP

Lust

09:00: ESSEN
Für den kleinen Hunger
@ Pluto Sauna Essen

09:00: DÜSSELDORF
Einritt inkl. Frühstück nur 15€ (09-11 Uhr)
@ Phoenix Sauna D'dorf

10:00: MÜLHEIM
Day & Night stdl. Aufgüsse
@ Ruhrwellness

12:00: KÖLN
Frühstarter 15€ (Mixed)
@ Pan Sauna Köln

13:00: WUPPERTAL
bis 29 Eintritt frei nur 8,50€ MVZ
@ Theo's Sauna

13:00: DORTMUND
Wellnesstag
@ Jumbo Sauna

16:00: KÖLN
Relax
@ Badehaus Babylon

17:00: DÜSSELDORF
Wellnesstag
@ Phoenix Sauna D'dorf

18:00: KÖLN
bis 20h: Paartarif 35€ (Mixed)
@ Pan Sauna Köln

22:00: ESSEN
XXbastards
@ Drexx

22:00: KÖLN
Sneax & Sox
@ Station 2B

23:00: MÜLHEIM
Nachtsauna
@ Ruhrwellness

23:00: KÖLN
Late Night 10,-€ (Mixed)
@ Pan Sauna Köln

23:30: KÖLN
Naked Kölsch
@ Phoenix Sauna Köln

05 Sonntag

Party

04:00: DÜSSELDORF
After Hour
@ K1-Club

05:00: DÜSSELDORF
After-Hour
@ Kammer

Gay Szene

10:00: KÖLN
Frühstück für 2 - 10,90€
@ Café Era

11:30: DORTMUND
Wanderung für Lesben
@ Treffp.: U-Bahnhof: Grevel

14:00: KÖLN
Kaffeekranz 14-17 Uhr
@ Baustelle 4 U

15:00: KÖLN
Waffeln & Kuchen
@ Café Era

15:00: DORTMUND
Kaffee-Klatsch
@ Red Beatz

16:00: DORTMUND
Rainbow-Borussen
@ KCR

16:00: DÜSSELDORF
Sunday Chill Out
@ K1-Club

16:00: MÜLHEIM
AG Queer Ü25
@ Crêpe & Baguette

17:00: DUISBURG
Poolspatzen: Saunatreff
@ Niederrhein-Therme

18:00: ESSEN
Cocktail Dice
@ Gentle M

19:00: DORTMUND
2for1-Party
@ Bar Grace Royal

19:00: KÖLN
Würfel d. Cocktailpreis
@ MAXBAR

20:00: DUISBURG
Poolspatzen: Stammtisch
@ Senftöpfchen

19:00: KÖLN
Wochenendfinale 2for1 Kölsch
@ Baustelle 4 U

Kultur

14:00: ESSEN
Die große Coperlin Show
@ GOP

17:00: ESSEN
Die große Coperlin Show
@ GOP

17:00: HERNE
Othollo, d. Schatte v. Datteln
@ Mondpalast

20:00: OBERHAUSEN
Sascha Korf
@ Ebert-Bad

Lust

03:00: DÜSSELDORF
Henry's Chill Out
Nur 9,00€ Eintritt für Henry's Besucher
@ Phoenix Sauna D'dorf

10:00: MÜLHEIM
Saunatag
@ Ruhrwellness

12:00: KÖLN
Frühstarter 15€ (Mixed)
@ Pan Sauna Köln

13:00: KÖLN
Massagen (Mixed)
@ Pan Sauna Köln

13:00: DORTMUND
Kaffeeklatsch
@ Jumbo Sauna

14:00: KÖLN
Hochdruck (Golden Shower)
@ Pullermanns

15:00: KÖLN
Horny Sunday
@ Station 2B

15:00: ESSEN
Wellnesstag: Vitaminaufgüsse mit 33 Düften, U26 nur 9,50€
@ Metropol-Sauna

16:00: ESSEN
Fullhouse
@ Pluto Sauna Essen

16:00: ESSEN
XXsau
@ Drexx

16:00: DÜSSELDORF
Twinks Sunday
@ Phoenix Sauna D'dorf

16:00: KÖLN
Wellness
@ Badehaus Babylon

16:00: DÜSSELDORF
Wellnesstag
@ Phoenix Sauna D'dorf

17:00: ESSEN
Take a Chill-Pill m. Schaumparty
@ Metropol-Sauna

18:00: MÜNSTER
Schnitzeltag
@ Saunabad die Insel

21:00: KÖLN
Midnight Fun
@ Station 2B

21:00: KÖLN
Abendtarif 10€ (Mixed)
@ Pan Sauna Köln

Die Eventsauna
Jede Nacht mit Küche bis 7h
METROPOL-SAUNA

Bingo!

Das Gentle M ist als Szene-Hotspot in Essen ein Anlaufpunkt für Alt und Jung. Neuerdings findet in der hier Montags ab 20h ein Bingoabend statt. Am ersten Montag des Monats moderiert Doris von Haakle das Spektakel, an den weiteren Mary Turner.

ESSEN, 06.03., 20:00 Uhr, Gentle M

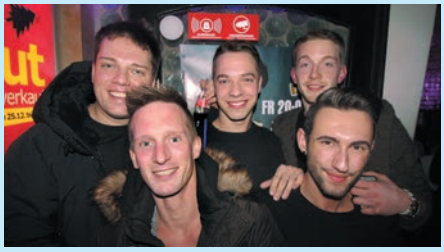

Saunieren und Sparen

ImBadehaus Babylon findet man alles, was das Wellness-, Sauna- & Cruisingherz begehrt. Besonders günstig ist der Donnerstags. Zwei Perosnen zahlen nur 24€ Eintritt. Und wer alleine kommt, erhält einen kostenlosen Eintritt innerhalb der nächsten 30 Tage

KÖLN, 10.03., 10:00 Uhr, Badehaus Babylon

Partynotfall in MS

Die Emergency ist seit 15 Jahren Münsters größtes LGBTI*-Monatsevent. Den Mainfloor rocken die Residents Dave Marquez und Jerry Delay mit Charts, Dance-, House- & Elektrosounds. Bei KJ Christian an der Karaokemaschine wird jeder Gast selbst zum Star.

MÜNSTER, 11.03., 23:00 Uhr, Fusion Club

Varieté mit VIP-Faktor

Christian Korten, Meister der Stimmimitation, schlüpft in die Rolle eines Promi-Chauffeurs und plaudert an diesem Abend aus dem Nähkästchen. Das neue Progamm des Varité Et Cetera verbindet Promigeschichten mit eindrucksvoller Artistik.

BOCHUM, 12.03., 19:00 Uhr, Varieté Et Cetera

06 Montag

Gay Szene

12:00: KÖLN
Lunchtime - ab 6,50€
@ Café Era

12:00: KÖLN
Der Pott kocht
@ Ruhrpott

14:00: KÖLN
Kaffeekranz 14-17 Uhr
@ Baustelle 4 U

16:00: DÜSSELDORF
Dates & Drinks
@ K1-Club

18:00: KÖLN
Golden Gays: Stammtisch
@ Leuchturm

18:00: ESSEN
Spieleabend
@ SchwuBiLe

18:00: ESSEN
Herzenslust-Treffen
@ AIDS-Hilfe

19:00: KLEVE
Aidshilfe Teamtreffen
@ Cafe Hope

Was ist Dir wichtig?

Helpline
Persönliche Gespräche
E-Mail-Beratung

(02 34) 194 46
www.rosastrippe.de

19:00: MÖNCHENGLADBACH
MGay Männer von 25-40
@ Aids-Hilfe

19:00: ESSEN
Gays on Ice:
Madame Gisela & Sa Mara
@ Kennedyplatz

20:00: ESSEN
Bingo m. Doris von Haakle
@ Gentle M

20:15: SIEGEN
Montagskneipe
@ AndersROOM

Gesundheit

18:30: DORTMUND
Beratung und Test
@ Pudelwohl

Lust

00:00: ESSEN
Night@Pluto
@ Pluto Sauna Essen

10:00: MÜLHEIM
Wellnesstag
@ Ruhrwellness

12:00: KÖLN
Refugees Welcome - 10€MVZ
@ Phoenix Sauna Köln

12:00: KÖLN
Partnertag: 12,50€ p.P.
@ Phoenix Sauna Köln

12:00: DÜSSELDORF
2 for 1
@ Phoenix Sauna D'dorf

12:00: KÖLN
Frühstarter 10€ (Men only!)
@ Pan Sauna Köln

13:00: KÖLN
Naked Day (Men only!)
@ Pan Sauna Köln

14:00: ESSEN
Cruisingtag: Wiedereintritt gratis, U26 nur 9,50€
@ Metropol-Sauna

17:00: KÖLN
Afterwork Sexy Monday
@ Badehaus Babylon

17:00: ESSEN
BI Open
@ Metropol-Sauna

18:00: KÖLN
Pulleralm
Drescode: Naked
@ Pullermanns

19:00: KÖLN
BLUE Monday: Dice Day
@ Station 2B

21:00: KÖLN
Abendtarif 10€ (Men only!)
@ Pan Sauna Köln

22:00: ESSEN
Nachtsauna: Eintritt nur 10€
@ Metropol-Sauna

07 Dienstag

Gay Szene

12:00: KÖLN
Lunchtime - ab 6,50€
@ Café Era

12:00: KÖLN
Der Pott kocht
@ Ruhrpott

13:00: BONN
Kaffee-Stunde
@ LSBT-Referat AStA-Flur 11

14:00: KÖLN
Kaffeekranz 14-17 Uhr
@ Baustelle 4 U

16:00: DÜSSELDORF
Dates & Drinks
@ K1-Club

17:00: DÜSSELDORF
Let's talk about Sex
@ Puls

18:00: ESSEN
Reibekuchentag
@ Dampflok

18:00: ESSEN
Frauenschwoof
@ Gentle M

18:00: ESSEN
YoungSTARS Warm Up
@ Gentle M

19:00: DORTMUND
Play Dart
@ Bar Grace Royal

19:00: ESSEN
Bingo
@ Zum Pümpchen

19:00: PADERBORN
Völklinger Kreis
@ Gasthaus Spieker

19:00: DÜSSELDORF
Karaoke-Party
@ Nähkörbchen

19:02: DUISBURG
Rainbow Zebra
@ Café Steinbruch

20:00: AACHEN
Plenum
@ Queerreferat

20:00: DORTMUND
Serien-Dienstag: Ab. Fab.
@ Red Beatz

21:00: KÖLN
Feierabendlouge 2for1 Kölsch
@ Baustelle 4 U

22:00: DÜSSELDORF
2 für 1
@ Musk

22:00: KÖLN
Karaoke
@ Die Mumu

Gesundheit

09:30: TROISDORF
HIV-Schnelltest
@ Aids-Hilfe

Lust

10:00: MÜLHEIM
Spartag - für alle
@ Ruhrwellness

12:00: DÜSSELDORF
Partnertag
@ Phoenix Sauna D'dorf

12:00: KÖLN
Facebooktag
@ Phoenix Sauna Köln

12:00: KÖLN
Frühstarter 10€ (Men only!)
@ Pan Sauna Köln

18:00: ESSEN
Seifenblasen
@ Pluto Sauna Essen

18:00: ESSEN
YoungStars
@ Pluto Sauna Essen

18:00: ESSEN
Martins Eintopf Gratis
@ Metropol-Sauna

19:00: KÖLN
FORCE 4.0
@ Station 2B

19:00: KÖLN
Fetish @ Babylon
@ Badehaus Babylon

21:00: KÖLN
Abendtarif 10€ (Men only!)
@ Pan Sauna Köln

22:00: KÖLN
Shots (2cl) 1,50€
@ EX-Basement

22:00: ESSEN
Nachtsauna: Eintritt nur 10€
@ Metropol-Sauna

22:00: ESSEN
Happy Hour: Getränke 50%, U30 nur 9,50€
@ Metropol-Sauna

24:00: ESSEN
Schaumparty
@ Metropol-Sauna

08 Mittwoch

Party

22:00: KÖLN
Celebrate
@ Loom Club

Gay Szene

10:00: ESSEN
Frühstück
@ SchwuBiLe

12:00: KÖLN
Lunchtime - ab 6,50€
@ Café Era

12:00: KÖLN
Der Pott kocht
@ Ruhrpott

14:00: BOCHUM
Café Queerbucks
@ RUB / SH014

14:00: KÖLN
Kaffeekranz 14-17 Uhr
@ Baustelle 4 U

16:00: AACHEN
Cafe Queer
@ Queerreferat

16:00: DÜSSELDORF
Dates & Drinks
@ K1-Club

17:00: MOERS
SLaM & Friends
@ SLaM, Rüttgersweg 25

18:00: DÜSSELDORF
Chill Out Time
@ Nähkörbchen

18:00: DÜSSELDORF
Frauenforum
@ Rathaus

18:00: KÖLN
LUSK-Café
@ LUSK-Referat

18:00: DORTMUND
Rosa Mittwoch
@ Red Beatz

18:00: ESSEN
Low Budget Day
@ Gentle M

19:00: DORTMUND
Afterwork-Treffen:
Sekt 2€ / Sekt-Energy 4€
@ Bar Grace Royal

19:00: DÜSSELDORF
Trans*Gruppe
@ Aidshilfe

19:00: PADERBORN
Badminton
@ Halle d. Stephanusschule

19:00: DÜSSELDORF
Trans*Gruppe im Puls
@ Puls

19:30: KÖLN
SPDqueer-Talk: „Die Pille gegen HIV - Fluch oder Segen?“
@ Ruhrpott

19:30: ISERLOHN
QueerEve
@ Klön Eck

20:00: MÜNSTER
Gay & Grey
@ Aids-Hilfe

20:00: KÖLN
Celebrate-Vorglühen
@ Die Mumu

20:00: KLEVE
Schwulentreff
@ Café Hope

20:00: MÜNSTER
Doppelkopf im KCM
@ KCM Münster

21:00: KÖLN
Wochenteilungskölsch 2for1
@ Baustelle 4 U

Lust

00:00: ESSEN
Night@Pluto
@ Pluto Sauna Essen

09:00: KÖLN
Gayromeo-Tag
@ Badehaus Babylon

10:00: MÜLHEIM
After Work Wellness
@ Ruhrwellness

12:00: KÖLN
TWO for ONE
@ Phoenix Sauna Köln

12:00: ESSEN
DoubleDecker: Gratiseintritt am nächsten Mittwoch
@ Metropol-Sauna

12:00: KÖLN
Frühstarter 10€ (Men only!)
@ Pan Sauna Köln

13:00: DORTMUND
Geiler Geiztag 11,-€
@ Jumbo Sauna

14:00: WUPPERTAL
bis 29 Eintritt frei nur 8,50€ MVZ
@ Theo's Sauna

17:30: WUPPERTAL
Mittwochslotto
@ Theo's Sauna

18:00: ESSEN
Pluto für Männer mit Vollbart
@ Pluto Sauna Essen

18:00: DÜSSELDORF
Wellnesstag
@ Phoenix Sauna D'dorf

METROPOL-SAUNA Die Eventsauna Jeden Tag was Neues

19:00: KÖLN
Kinky Humpday
@ Station 2B

20:00: ESSEN
Der erste Mittwoch
@ Drexx

21:00: KÖLN
Abendtarif 10€ (Men only!)
@ Pan Sauna Köln

22:00: KÖLN
Longdrinks (4cl) 4,50€
@ EX-Basement

22:00: ESSEN
Nachtsauna: Eintritt nur 10€
@ Metropol-Sauna

09 Donnerstag

Gay Szene

12:00: KÖLN
Lunchtime - ab 6,50€
@ Café Era

12:00: KÖLN
Der Pott kocht
@ Ruhrpott

13:00: BONN
Kaffee-Stunde
@ LSBT-Referat AStA-Flur 11

16:00: DÜSSELDORF
Dates & Drinks
@ K1-Club

14:00: KÖLN
Kaffeekranz 14-17 Uhr
@ Baustelle 4 U

16:00: DÜSSELDORF
Newcomerzone
@ Puls

17:00: BOCHOLT
Weizen 0,5l: 3,-€
@ Friedensreiter

18:00: PADERBORN
PLUSS
@ Uni, AStA Raum P9

19:00: DORTMUND
Alle Cocktails: 4,50€
@ Bar Grace Royal

20:00: DÜSSELDORF
Alles neu von der CRO!
@ Aidshilfe

20:00: PADERBORN
Volleyball
@ Halle d. Mairenschule

20:00: MÖNCHENGLADBACH
5 Korn-Brause 1 on Top
@ Uwe's Bierbar

20:00: DUISBURG
Vielhomonie Rhein Ruhr: Chorprobe
@ Alte Schmiede

21:00: KÖLN
Feierabendlouge 2for1 Kölsch
@ Baustelle 4 U

21:00: ESSEN
Karaokenight
@ Gentle M

21:00: DÜSSELDORF
Happy Hour before Midnight
@ Queenz

Lust

10:00: KÖLN
Lucky Day
@ Badehaus Babylon

10:00: DUISBURG
Twen Day Bis 25 freier Eintritt
Gay World

10:00: MÜLHEIM
Relaxen & More
@ Ruhrwellness

12:00: ESSEN
Young'N'Fresh: U30 kein Eintritt
@ Metropol-Sauna

12:00: KÖLN
Frühstarter 10€ (Mixed)
@ Pan Sauna Köln

14:00: WUPPERTAL
bis 29 Eintritt frei nur 8,50€ MVZ
@ Theo's Sauna

18:00: DÜSSELDORF
Bi Day
@ Phoenix Sauna D'dorf

18:00: KÖLN
Waschtag
@ Phoenix Sauna Köln

19:00: ESSEN
Pluto International
@ Pluto Sauna Essen

19:00: KÖLN
Sleazy Thursday
@ Station 2B

20:00: KÖLN
Schaumparty
@ Phoenix Sauna Köln

21:00: KÖLN
Abendtarif 10€ (Men only!)
@ Pan Sauna Köln

22:00: KÖLN
Kölsch (0,2l) 1€
@ EX-Basement

22:00: ESSEN
Nachtsauna: Eintritt nur 10€
@ Metropol-Sauna

10 Freitag

Party

21:00: KÖLN
Metrosex
@ Blue Lounge

20:00: DÜSSELDORF
RED (Future House, ab 00h: Jazztechno)
@ Kammer

Gay Szene

10:00: PADERBORN
Frühstück
@ Aidshilfe

11:00: MÜNSTER
Frühstück
@ Schwulenreferat MS

12:00: KÖLN
Der Pott kocht
@ Ruhrpott

12:00: KÖLN
Lunchtime - ab 6,50€
@ Café Era

14:00: KÖLN
Kaffeekranz 14-17 Uhr
@ Baustelle 4 U

17:00: BOCHOLT
Bierpreisverlosung
@ Friedensreiter

17:00: DÜSSELDORF
Kultur*imPuls: Happy Purim
@ Puls

18:00: ESSEN
Cocktail-Night
@ Gentle M

18:30: KÖLN
Bi-Gruppe „Uferlos“
@ Bürgerhaus Stollwerck

19:00: ESSEN
FLiP-Stammtisch
@ Cafe Seitenblick

20:00: DORTMUND
Karaoke
@ Burgtorclub

20:00: DORTMUND
Weekend Clubbing
@ Red Beatz

20:00: SIEGEN
yoho.CAFÉ
@ AndersROOM

20:00: KÖLN
Feierfreitag: Cocktails 5,40€
@ MAXBAR

20:00: DORTMUND
Bingo
@ Bar Grace Royal

20:00: KÖLN
Thank God It's Friday
@ Iron

21:00: KÖLN
Feierabendlouge 2for1 Kölsch
@ Baustelle 4 U

22:00: DÜSSELDORF
Freaky Friday
@ Queenz

23:00: DÜSSELDORF
K1-Club Karaoke
@ K1-Club

Kultur

18:00: ESSEN
SLOW
@ GOP

20:00: DÜSSELDORF
Tim Fischer
@ Savoy

20:00: KÖLN
Pretty Prummen Reloaded
@ Mittelblond

20:00: BOCHUM
Promigeschichten – Ein Chauffeur packt aus!
@ Varieté Et Cetera

20:00: HERNE
Die Wanne-Kopps
@ Mondpalast

20:00: HERTEN
White Wonderland
@ Revuepalast Ruhr

21:00: ESSEN
SLOW
@ GOP

Gesundheit

17:00: BOCHUM
Beratung und Test
@ Aids-Hilfe

Lust

10:00: KÖLN
TWO for ONE
@ Badehaus Babylon

10:00: KÖLN
Partnertag
@ Badehaus Babylon

12:00: KÖLN
Frühstarter 15€ (Mixed)
@ Pan Sauna Köln

13:00: KÖLN
2 for 1 (Mixed)
@ Pan Sauna Köln

13:00: DORTMUND
Kurz und Bündig
@ Jumbo Sauna

18:00: MÜNSTER
Fit & Fun inkl Salatbuffet
@ Saunabad die Insel

18:00: MÜLHEIM
YoungX
@ Ruhrwellness

19:00: DÜSSELDORF
Dampfsauna & Seifenblasen
@ Phoenix Sauna D'dorf

19:00: KÖLN
Naked Party
@ Phoenix Sauna Köln

19:00: ESSEN
Polska Noc / Polnische Nacht
@ Metropol-Sauna

20:00: ESSEN
Maskenorgie
@ Drexx

22:00: ESSEN
XXklub
@ Drexx

22:00: KÖLN
Sin Friday
@ Station 2B

22:00: ESSEN
Nachtsauna: Eintritt nur 10€
@ Metropol-Sauna

23:00: KÖLN
Abendtarif 10€ (Mixed)
@ Pan Sauna Köln

23:00: MÜLHEIM
Nachtsauna
@ Ruhrwellness

11 Samstag

Party

04:00: DÜSSELDORF
After Hour
@ K1-Club

21:00: KÖLN
Metrosex
@ Blue Lounge

22:00: KÖLN
Kinky Men (Men Only)
@ E-Feld

23:00: DÜSSELDORF
Mandanzz
@ Stahlwerk

23:00: DÜSSELDORF
Electronic Party
@ Kammer

23:00: KÖLN
Revolver Party
@ Domhof

23:00: KÖLN
Get Up-Party
@ Club Neuschwanstein

23:00: BOCHUM
LesGirls
@ Bahnhof Langendreer

23:00: KÖLN
Backstage Diaries
@ ARTheater

23:00: MÜNSTER
Emergency
@ Fusion Club

Gay Szene

14:00: KÖLN
Kaffeekranz 14-17 Uhr
@ Baustelle 4 U

15:00: MÜNSTER
Transident Selbsthilfegruppe
@ KCM Münster

15:00: DÜSSELDORF
Homosexualität und Kirche
@ Gemeindh. Ev. Friedenskirche

15:00: KÖLN
Kaffeklatsch
@ Café Era

16:00: BOCHUM
JuLe-Fest für Lesben bis 27
@ Rosa Strippe

20:00: KÖLN
Ultimate Saturday
@ Iron

20:00: DÜSSELDORF
Party Night XL
@ K1-Club

20:00: KÖLN
Jeder heiße Cocktail 5€
@ Café Era

20:00: KÖLN
Max-Factor: Cocktails 5,40€
@ MAXBAR

21:00: AACHEN
Saturday Night WarmUp
@ Queerreferat

21:00: MÜNSTER
Emergency-Vorglühen
@ Black Light Bar

21:00: ESSEN
Saturday-Night-Clubbing
@ Gentle M

21:00: MÜNSTER
Black Light - Party Night
@ Black Light Bar

21:00: KÖLN
Endlich Samstag! 2for1 Kölsch
@ Baustelle 4 U

22:00: DÜSSELDORF
Dancing Queenz
@ Queenz

23:00: BOCHOLT
ausgew. Longdinks 0,5l: 5,50€
@ Friedensreiter

Kultur

18:00: ESSEN
SLOW
@ GOP

19:00: DORTMUND
Grace Royal Travestieshow
@ Bar Grace Royal

19:30: WUPPERTAL
The Rocky Horror Show
@ Opernhaus

19:30: SIEGEN
Herzenslust-Filmabend
@ AndersROOM

20:00: KÖLN
Pretty Prummen Reloaded
@ Mittelblond

20:00: DÜSSELDORF
ABBA Gold
@ Savoy

20:00: BOCHUM
Promigeschichten – Ein Chauffeur packt aus!
@ Varieté Et Cetera

20:00: HERTEN
Jeany - Man(n) kann auch anders
@ Revuepalast Ruhr

20:00: HERNE
Die Wanne-Kopps
@ Mondpalast

21:00: ESSEN
SLOW
@ GOP

Lust

09:00: ESSEN
Für den kleinen Hunger
@ Pluto Sauna Essen

09:00: DÜSSELDORF
Einritt inkl. Frühstück nur 15€ (09-11 Uhr)
@ Phoenix Sauna D'dorf

10:00: MÜLHEIM
Day & Night stdl. Aufgüsse
@ Ruhrwellness

12:00: KÖLN
Frühstarter 15€ (Mixed)
@ Pan Sauna Köln

13:00: WUPPERTAL
bis 29 Eintritt frei nur 8,50€ MVZ
@ Theo's Sauna

Queer.de
Das Info-Portal der Szene

13:00: DORTMUND
Wellnesstag
@ Jumbo Sauna

16:00: KÖLN
Relax
@ Badehaus Babylon

17:00: DÜSSELDORF
Wellnesstag
@ Phoenix Sauna D'dorf

18:00: KÖLN
BEAR
@ Phoenix Sauna Köln

18:00: KÖLN
bis 20h: Paartarif 35€ (Mixed)
@ Pan Sauna Köln

20:00: ESSEN
Hardcore Fetish BLUF NRW
@ Drexx

22:00: KÖLN
HEAVVEN vs. HELL
@ Station 2B

22:00: ESSEN
XXleder
@ Drexx

23:00: MÜLHEIM
Nachtsauna
@ Ruhrwellness

23:00: KÖLN
Abendtarif 10€ (Mixed)
@ Pan Sauna Köln

23:30: KÖLN
Naked Kölsch
@ Phoenix Sauna Köln

12 Sonntag

Party

04:00: DÜSSELDORF
After Hour
@ K1-Club

05:00: DÜSSELDORF
After-Hour
@ Kammer

Gay Szene

10:00: KÖLN
Frühstück für 2 - 10,90€
@ Café Era

12:30: KÖLN
Golden Gays Ausflug: Jüdischer Friedhof
@ Treffp. HBF / Blumenladen

14:00: KÖLN
Kaffeekranz 14-17 Uhr
@ Baustelle 4 U

15:00: KÖLN
Waffeln & Kuchen
@ Café Era

15:00: BOCHUM
Ratz & Rübe
@ Rosa Strippe

15:00: DORTMUND
Kaffee-Klatsch
@ Red Beatz

16:00: DÜSSELDORF
Sunday Chill Out
@ K1-Club

17:00: SIEGEN
Transsexuell Siegerland
@ AndersROOM

17:00: DUISBURG
Poolspatzen: Saunatreff
@ Niederrhein-Therme

18:00: ESSEN
Cocktail Dice
@ Gentle M

19:00: DORTMUND
2for1-Party
@ Bar Grace Royal

19:00: KÖLN
Würfel d. Cocktailpreis
@ MAXBAR

19:00: KÖLN
Wochenendfinale 2for1 Kölsch
@ Baustelle 4 U

Die Eventsauna
Jede Nacht mit Küche bis 7h
METROPOL-SAUNA

Abschied einer Diva

„Merci – Eine Hommage“ ist eine Goodbye-Revue, die es in sich hat. In ihrer Abschiedsgala zieht Lady Tatti nach 40 Jahren Bühenerfahrung alle Register ihres Könnens. Die erste der über 10 Show in den nächsten Wochen findet am 17. März statt.

HERTEN, 17.03., 20:00 Uhr, RevuePalast Ruhr

Wer zuerst lacht,...

...lacht am längsten, weiß Comedian Sascha Korf., Deutschlands lustigster Spontanitätsexperte. Stets charmant und immer schlagfertig echauffiert sich der Meister der Stegreif-Gute-Laune herrlich über aktuelle Politik und Zeitgeschehen und Vieles mehr.

DUISBURG, 17.03., 20:00 Uhr, Die Säule

Alternative Feiern

Es gibt Partys, die sind anderes als andere. Eine solche Party ist die alternativ angehauchte polysexuelle Bang! Auf 3 Stammdancefloors wird von harten Eletronischen Beats bis zum Rock vom feinsten eine Alternative zum Mainstream geboten.

OBERHAUSEN, 18.03., 22:00 Uhr, Druckluft

Divenparty im Revier

Nahe am des Hauptbahnhofs ist das Red Beatzs nicht nur für Dortmunder gut gelegen. Am 18. März findet die Bitches@Divas-Party in der Kultlocation satt. Egal ob Madonna, Kylie, oder Lady Gaga: Die Party ist ein Tribut an alle Diven und Bitches. Der Eintritt ist frei.

DORTMUND, 18.03., 22:00 Uhr, Red Beatz

20:00: DUISBURG
Poolspatzen: Stammtisch
@ Senftöpfchen

Kultur

14:00: ESSEN
SLOW
@ GOP

15:00 ESSEN
Thomas Glup: Lesung über das alte Essen
@ Theater im Rathaus

17:00: ESSEN
SLOW
@ GOP

17:00: HERNE
Die Wanne-Kopps
@ Mondpalast

18:00: WUPPERTAL
The Rocky Horror Show
@ Opernhaus

18:30: DORTMUND
Homochrom-Film: **Esteros**
@ Schauburg

19:00: BOCHUM
Promigeschichten – Ein Chauffeur packt aus!
@ Varieté Et Cetera

19:00: KÖLN
Pretty Prummen Reloaded
@ Mittelblond

Lust

03:00: DÜSSELDORF
Mandanzz Chill Out
Nur 9,00€ Eintritt für Mandanzzbesucher
@ Phoenix Sauna D'dorf

10:00: MÜLHEIM
Saunatag
@ Ruhrwellness

12:00: KÖLN
Frühstarter 15,-€ (Mixed)
@ Pan Sauna Köln

13:00: KÖLN
Massagen (Mixed)
@ Pan Sauna Köln

13:00: DORTMUND
Kaffeeklatsch
@ Jumbo Sauna

14:00: KÖLN
Sneaks & Sportswear
@ Pullermanns

15:00: KÖLN
Horny Sunday
@ Station 2B

15:00: ESSEN
Wellnesstag: Vitaminaufgüsse mit 33 Düften, U26 nur 9,50€
@ Metropol-Sauna

16:00: ESSEN
Fullhouse
@ Pluto Sauna Essen

16:00: KÖLN
Wellness
@ Badehaus Babylon

16:00: ESSEN
XXgelb
@ Drexx

16:00: DÜSSELDORF
Schaumkanone in der Dampf Sauna
@ Phoenix Sauna D'dorf

16:00: DÜSSELDORF
Wellnesstag
@ Phoenix Sauna D'dorf

18:00: MÜNSTER
Schnitzeltag
@ Saunabad die Insel

17:00: ESSEN
Take a Chill-Pill m. Schaumparty
@ Metropol-Sauna

21:00: KÖLN
Midnight Fun
@ Station 2B

21:00: KÖLN
Abendtarif 10€ (Mixed)
@ Pan Sauna Köln

13
Montag

Gay Szene

12:00: KÖLN
Lunchtime - ab 6,50€
@ Café Era

12:00: KÖLN
Der Pott kocht
@ Ruhrpott

16:00: DÜSSELDORF
Dates & Drinks
@ K1-Club

18:00: PADERBORN
SchLAu Treffen
@ Aidshilfe

18:00: KÖLN
Golden Gays: Stammtisch
@ Zum Pitter

19:00: KLEVE
Aidshilfe Teamtreffen
@ Cafe Hope

19:00: MÖNCHENGLADBACH
MGay Männer von 25-40
@ Aids-Hilfe

19:00: BONN
L-Stammtisch
@ Limes

19:00: DUISBURG
Stammtisch SPDqueer
@ Café Ostende

21:00: ESSEN
Bingo m. Mary Turner
@ Gentle M

20:15: SIEGEN
Montagskneipe
@ AndersROOM

Gesundheit

18:30: DORTMUND
Mopsfidel - Gesundheits-sprechtsunde f. Jugendliche
@ Pudelwohl

Kultur

21:00: DÜSSELDORF
Homochrom-Film: **Esteros**
@ Bambi

21:00: MÜNSTER
Below her mouth
@ Cinema

Lust

00:00: ESSEN
Night@Pluto
@ Pluto Sauna Essen

10:00: MÜLHEIM
Wellnesstag
@ Ruhrwellness

12:00: KÖLN
Partnertag 12,50€ p.P.
@ Phoenix Sauna Köln

12:00: KÖLN
Refugees Welcome - 10€MVZ
@ Phoenix Sauna Köln

12:00: DÜSSELDORF
2 for 1
@ Phoenix Sauna D'dorf

12:00: KÖLN
Frühstarter 10€ (Men only!)
@ Pan Sauna Köln

13:00: KÖLN
Naked Day (Men only!)
@ Pan Sauna Köln

14:00: ESSEN
Cruisingtag: Wiedereintritt gratis, U26 nur 9,50€
@ Metropol-Sauna

17:00: KÖLN
Afterwork Sexy Monday
@ Badehaus Babylon

19:00: ESSEN
WET - 0,5l Bier nur 1€
@ Metropol-Sauna

19:00: KÖLN
BLUE Monday: Dice Day
@ Station 2B

21:00: KÖLN
Abendtarif 10€ (Men only!)
@ Pan Sauna Köln

22:00: ESSEN
Nachtsauna: Eintritt nur 10€
@ Metropol-Sauna

14
Dienstag

Gay Szene

12:00: KÖLN
Lunchtime - ab 6,50€
@ Café Era

12:00: KÖLN
Der Pott kocht
@ Ruhrpott

13:00: BONN
Kaffee-Stunde
@ LSBT-Referat AStA-Flur 11

14:00: KÖLN
Kaffeekranz 14-17 Uhr
@ Baustelle 4 U

16:00: DÜSSELDORF
Dates & Drinks
@ K1-Club

18:00: ESSEN
Reibekuchentag
@ Dampflok

18:00: ESSEN
Frauenschwoof
@ Gentle M

18:00: DÜSSELDORF
Schwules Generationencafé
@ Puls

19:00: ESSEN
Bingo
@ Zum Pümpchen

19:00: BONN
Queeres Erzählcafé
@ GAP

19:00: DORTMUND
Play Dart
@ Bar Grace Royal

20:00: DORTMUND
Serien-Dienstag: Ab. Fab.
@ Red Beatz

20:00: AACHEN
Filmabend
@ Queerreferat

21:00: KÖLN
Feierabendlouge 2for1 Kölsch
@ Baustelle 4 U

22:00: DÜSSELDORF
2 für 1
@ Musk

22:00: KÖLN
Karaoke
@ Die Mumu

Kultur

19:30 ESSEN
Heiße Zeiten - Wechseljahre
@ Theater im Rathaus

Gesundheit

09:30: TROISDORF
HIV-Schnelltest
@ Aids-Hilfe

17:00: PADERBORN
Beratung & Test
@ Aidshilfe

Lust

10:00: MÜLHEIM
Spartag - für alle
@ Ruhrwellness

12:00: DÜSSELDORF
Partnertag
@ Phoenix Sauna D'dorf

12:00: KÖLN
Frühstarter 10€ (Men only!)
@ Pan Sauna Köln

18:00: KÖLN
Super Twinks
@ Phoenix Sauna Köln

18:00: ESSEN
Seifenblasen
@ Pluto Sauna Essen

18:00: ESSEN
Martins Eintopf Gratis
@ Metropol-Sauna

19:00: KÖLN
FORCE 4.0
@ Station 2B

19:00: KÖLN
Top & Bottom
@ Badehaus Babylon

22:00: KÖLN
Shots (2cl) 1,50€
@ EX-Basement

21:00: KÖLN
Abendtarif 10€ (Men only!)
@ Pan Sauna Köln

22:00: ESSEN
Nachtsauna: Eintritt nur 10€
@ Metropol-Sauna

22:00: ESSEN
Happy Hour: Getränke 50%, U30 nur 9,50€
@ Metropol-Sauna

24:00: ESSEN
Schaumparty
@ Metropol-Sauna

15
Mittwoch

Party

22:00: KÖLN
Celebrate
@ Loom Club

Gay Szene

10:00: ESSEN
Frühstück
@ SchwuBiLe

12:00: KÖLN
Lunchtime - ab 6,50€
@ Café Era

12:00: KÖLN
Der Pott kocht
@ Ruhrpott

14:00: KÖLN
Kaffeekranz 14-17 Uhr
@ Baustelle 4 U

14:00: BOCHUM
Café Queerbucks
@ RUB / SH014

16:00: AACHEN
Cafe Queer
@ Queerreferat

16:00: DÜSSELDORF
Dates & Drinks
@ K1-Club

17:00: MOERS
SLaM & Friends
@ SLaM, Rüttgersweg 25

METROPOL-SAUNA Die Eventsauna Jeden Tag was Neues

18:00: DÜSSELDORF
Chill Out Time
@ Nähkörbchen

18:00: DORTMUND
Rosa Mittwoch
@ Red Beatz

18:00: ESSEN
Low Budget Day
@ Gentle M

19:00: DORTMUND
Afterwork-Treffen: Sekt 2€ / Sekt-Energy 4€
@ Bar Grace Royal

19:00: PADERBORN
Badminton
@ Halle d. Stephanusschule

19:00: DÜSSELDORF
U20-Abend
@ Puls

19:00: KÖLN
Karaoke
@ Iron

20:00: SIEGEN
Plenum
@ AndersROOM

20:00: KÖLN
Celebrate-Vorglühen
@ Die Mumu

21:00: KÖLN
Wochenteilungskölsch 2for1
@ Baustelle 4 U

20:00: KLEVE
Schwulentreff
@ Café Hope

Kultur

19:30 ESSEN
Heiße Zeiten - Wechseljahre
@ Theater im Rathaus

19:00: ESSEN
Homochrom-Film**: Esteros**
@ Cinema

20:00: DUISBURG
Kay Ray
@ Grammatikoff

Gesundheit

17:30: ESSEN
Beratung & HIV-Schnelltest
@ X-Point

Lust

00:00: ESSEN
Night@Pluto
@ Pluto Sauna Essen

10:00: MÜLHEIM
After Work Wellness
@ Ruhrwellness

12:00: KÖLN
TWO for ONE
@ Phoenix Sauna Köln

12:00: ESSEN
DoubleDecker: Gratiseintritt am nächsten Mittwoch
@ Metropol-Sauna

12:00: KÖLN
Frühstarter 10€ (Men only!)
@ Pan Sauna Köln

13:00: DORTMUND
Geiler Geiztag 11,-€
@ Jumbo Sauna

14:00: WUPPERTAL
bis 29 Eintritt frei nur 8,50€ MVZ
@ Theo's Sauna

17:30: WUPPERTAL
Mittwochslotto
@ Theo's Sauna,

18:00: DÜSSELDORF
Twinks Night
@ Phoenix Sauna D'dorf

18:00: DÜSSELDORF
Wellnesstag
@ Phoenix Sauna D'dorf

18:00: ESSEN
Pluto für Männer mit Vollbart
@ Pluto Sauna Essen

19:00: DÜSSELDORF**:**
Der Doktor kommt...
@ Phoenix Sauna D'dorf

19:00: KÖLN
Kinky Humpday
@ Station 2B

21:00: KÖLN
Abendtarif 10€ (Men only!)
@ Pan Sauna Köln

22:00: KÖLN
Longdrinks (4cl) 4,50€
@ EX-Basement

22:00: ESSEN
Nachtsauna: Eintritt nur 10€
@ Metropol-Sauna

16 Donnerstag

Gay Szene

12:00: KÖLN
Lunchtime - ab 6,50€
@ Café Era

12:00: KÖLN
Der Pott kocht
@ Ruhrpott

13:00: BONN
Kaffee-Stunde
@ LSBT-Referat AStA-Flur 11

14:00: KÖLN
Kaffeekranz 14-17 Uhr
@ Baustelle 4 U

16:00: DÜSSELDORF
Dates & Drinks
@ K1-Club

17:00: BOCHOLT
Weizen 0,5l: 3,-€
@ Friedensreiter

18:00: PADERBORN
PLUSS
@ Uni, AStA Raum P9

19:00: SIEGEN
40plus! spezial
@ AndersROOM

19:00: DORTMUND
Alle Cocktails: 4,50€
@ Bar Grace Royal

19:00: BIELEFELD
Rassismus und Homophobie: Queere Geflüchtete sind doppelt diskriminiert
@ Bürgerwache, Siegfriedpl.

19:00: MÖNCHENGLADBACH
Akzep-Trans*
@ Aids-Hilfe

19:00: BOCHUM
ALTERnativLOS!
@ Rosa Strippe

19:00: KÖLN
Diven Abend
@ EX-Corner

19:00: DÜSSELDORF
Offener Frauen & Lesbentreff
@ Frauenberatungsstelle

19:00: DÜSSELDORF
Lesbians International
@ Frauenberatungsstelle

19:00: KÖLN
Genießen@ Iron
@ Iron

20:00: MÖNCHENGLADBACH
5 Korn-Brause 1 on Top
@ Uwe's Bierbar

20:00: DUISBURG
Vielhomonie Rhein Ruhr: Chorprobe
@ Alte Schmiede

20:00: KÖLN
Pottcast - Kultur im Ruhrpott
@ Ruhrpott

20:00: PADERBORN
Volleyball
@ Halle d. Mairenschule

21:00: KÖLN
Feierabendlouge 2for1 Kölsch
@ Baustelle 4 U

21:00: ESSEN
Karaokenight
@ Gentle M

21:00: DÜSSELDORF
Happy Hour before Midnight
@ Queenz

Kultur

19:30 ESSEN
Heiße Zeiten - Wechseljahre
@ Theater im Rathaus

20:00: ESSEN
SLOW
@ GOP

20:00: BOCHUM
Promigeschichten – Ein Chauffeur packt aus!
@ Varieté Et Cetera

Gesundheit

18:30: DORTMUND
Beratung und Test
@ Pudelwohl

Lust

10:00: KÖLN
Lucky Day
@ Badehaus Babylon

10:00: DUISBURG
Twen Day Bis 25 freier Eintritt
@ Gay World

10:00: MÜLHEIM
Relaxen & More
@ Ruhrwellness

12:00: ESSEN
Frage & Antwort
@ Pluto Sauna Essen

14:00: WUPPERTAL
bis 29 Eintritt frei nur 8,50€ MVZ
@ Theo's Sauna

18:00: ESSEN
Pluto International
@ Pluto Sauna Essen

18:00: DÜSSELDORF
App-Day
@ Phoenix Sauna D'dorf

18:00: KÖLN
Waschtag
@ Phoenix Sauna Köln

19:00: KÖLN
Sleazy Thursday
@ Station 2B

19:00: KÖLN
Schaumparty
@ Phoenix Sauna Köln

22:00: KÖLN
Kölsch (0,2l) 1€
@ EX-Basement

22:00: ESSEN
Nachtsauna: Eintritt nur 10€
@ Metropol-Sauna

17 Freitag

Party

21:00: KÖLN
Metrosex
@ Blue Lounge

20:00: DÜSSELDORF
RED (Future House, ab 00h: Jazztechno)
@ Kammer

Gay Szene

10:00: PADERBORN
Frühstück
@ Aidshilfe

11:00: MÜNSTER
Frühstück
@ Schwulenreferat MS

12:00: KÖLN
Lunchtime - ab 6,50€
@ Café Era

12:00: KÖLN
Der Pott kocht
@ Ruhrpott

14:00: KÖLN
Kaffeekranz 14-17 Uhr
@ Baustelle 4 U

17:00: BOCHOLT
Bierpreisverlosung
@ Friedensreiter

18:00: ESSEN
Cocktail-Night
@ Gentle M

20:00: KÖLN
Thank God It's Friday
@ Iron

20:00: SIEGEN
yoho.CAFÉ
@ AndersROOM

20:00: DORTMUND
Bingo
@ Bar Grace Royal

20:00: KÖLN
Feierfreitag: Cocktails 5,40€
@ MAXBAR

20:00: DORTMUND
Weekend Clubbing
@ Red Beatz

20:03: WUPPERTAL
Antenne Regenbogen
@ Radio W'tal, 107,4 MHz

21:00: KÖLN
Feierabendlouge 2for1 Kölsch
@ Baustelle 4 U

23:00: DÜSSELDORF
PARKHOUSE | REUNION
@ Queenz

23:00: DÜSSELDORF
K1-Club Karaoke
@ K1-Club

Gesundheit

17:00: BOCHUM
Beratung und Test
@ Aids-Hilfe

Kultur

19:15: KÖLN
Homochrom-Film:
Below her mouth
@ Filmforum NRW

19:30 ESSEN
Heiße Zeiten - Wechseljahre
@ Theater im Rathaus

20:00: DUISBURG
Sascha Korf
@ Die Säule

20:00: HERNE
Die Wanne-Kopps
@ Mondpalast

20:00: KÖLN
Pretty Prummen Reloaded
@ Mittelblond

20:00: BOCHUM
Promigeschichten – Ein Chauffeur packt aus!
@ Varieté Et Cetera

20:00: HERTEN
Merci (Travestie)
@ Revuepalast Ruhr

19:15: KÖLN
Homochrom-Film:
I'n not your negro
@ Filmforum NRW

22:15: AACHEN
Below her mouth
@ Apollo

Lust

10:00: KÖLN
TWO for ONE
@ Badehaus Babylon

10:00: KÖLN
Partnertag
@ Badehaus Babylon

10:00: MÜLHEIM
Bärensauna
@ Ruhrwellness

12:00: KÖLN
Frühstarter 15€ (Mixed)
@ Pan Sauna Köln

13:00: KÖLN
2 for 1 (Mixed)
@ Pan Sauna Köln

13:00: DORTMUND
Kurz und Bündig
@ Jumbo Sauna

18:00: MÜNSTER
Fit & Fun inkl Salatbuffet
@ Saunabad die Insel

19:00: DÜSSELDORF
Dampfsauna & Seifenblasen
@ Phoenix Sauna D'dorf

19:00: KÖLN
Naked Party
@ Phoenix Sauna Köln

20:00: ESSEN
Maskenorgie
@ Drexx

22:00: ESSEN
XXklub
@ Drexx

22:00: KÖLN
SinFriday
@ Station 2B

22:00: ESSEN
Nachtsauna: Eintritt nur 10€
@ Metropol-Sauna

23:00: MÜLHEIM
Nachtsauna
@ Ruhrwellness

23:00: KÖLN
Late Night 10,-€ (Mixed)
@ Pan Sauna Köln

18 Samstag

Party

04:00: DÜSSELDORF
After Hour
@ K1-Club

21:00: KÖLN
Metrosex
@ Blue Lounge

22:00: OBERHAUSEN
Bang!
@ Druckluft

22:00: ESSEN
Pussy Galore
@ Solid Club

22:00: MÜNSTER
Din A Queer
@ Triptychon

23:00: DÜSSELDORF
Electronic Party
@ Kammer

23:00: BOCHUM
Techno Classix Rave
@ Prohekt (Ex-Stargate)

23:00: KÖLN
Gravity
@ Privé Club

23:00: MÜNSTER
Tentacion
@ Gleis 22

23:00: OSNABRÜCK
OS-Gay-Night
@ Nize Club

Gay Szene

14:00: KÖLN
Kaffeekranz 14-17 Uhr
@ Baustelle 4 U

15:00: KÖLN
Kaffeklatsch
@ Café Era

17:00: MÜNSTER
Hola - Internat. Gruppe
@ KCM Münster

20:00: KÖLN
Ultimate Saturday
@ Iron

20:00: KÖLN
Max-Factor: Cocktails 5,40€
@ MAXBAR

20:00: DÜSSELDORF
Party-Night XL
@ K1-Club

20:00: KÖLN
Jeder heiße Cocktail 5€
@ Café Era

21:00: KÖLN
Endlich Samstag! 2for1 Kölsch
@ Baustelle 4 U

21:00: ESSEN
Karaoke-Nights
@ Gentle M

21:00: MÜNSTER
Black Light - Party Night
@ Black Light Bar

22:00: DÜSSELDORF
Dancing Queenz
@ Queenz

22:00: DORTMUND
Bitches@Divas-Party
@ Red Beatz

23:00: BOCHOLT
ausgew. Longdinks 0,5l: 5,50€
@ Friedensreiter

Kultur

18:00: ESSEN
SLOW
@ GOP

19:00: DORTMUND
Grace Royal Travestieshow
@ Bar Grace Royal

19:00: ESSEN
Anton Kommt (Comedy)
@ Hafke's Schwan

19:30 ESSEN
Heiße Zeiten - Wechseljahre
@ Theater im Rathaus

20:00: HERNE
Die Wanne-Kopps
@ Mondpalast

20:00: KÖLN
Rheinstadion Dinner Show mit Jurassica Parka
@ Rheinstadion

20:00: HERTEN
Merci (Travestie)
@ Revuepalast Ruhr

20:00: BOCHUM
Promigeschichten – Ein Chauffeur packt aus!
@ Varieté Et Cetera

20:00: BOCHUM
Sascha Korf
@ Bahnhof Langendeer

Lust

09:00: DÜSSELDORF
Einritt inkl. Frühstück nur 15€ (09-11 Uhr)
@ Phoenix Sauna D'dorf

09:00: ESSEN
Für den kleinen Hunger
@ Pluto Sauna Essen

10:00: MÜLHEIM
Day & Night stdl. Aufgüsse
@ Ruhrwellness

12:00: KÖLN
Frühstarter 15€ (Mixed)
@ Pan Sauna Köln

Die Eventsauna
Jede Nacht mit Küche bis 7h
METROPOL-SAUNA

Hot Beatz in Bochum

Viele kennen noch das Stargate als die schwule Kult-Disco im Ruhrgebiet. Nun formiert der Club in der Bochumer Innenstadt als Projekt X. Am 18.03. findet hier der Techno Classix Rave statt. DJ Quicksilver und DJ Jens Lissat heizen den Partypeople ein.

BOCHUM, 18.03., 23:00 Uhr, Projekt X (EX-Stargate)

Schwitzen für alle

Eine Wohlfühloase für schwule und bisexuelle Männer im Herzen NRW's ist die Mülheimer Ruhrwellness. Jeden vierten Freitag im Monat heißt es Community-Tag: Wer ein Passwort per App, Facebook oder Gayromeo erhält, zahlt nur den Sparpreis.

MÜHLHEIM, 24.03., 23:00 Uhr, Ruhrwellness

Musik und Jungs

Beatz & Boyz – selten fasst ein Name zusammen, worum es doch eigentlich geht: Die beste Musik und die heißesten Gäste. Im In-Viertel Ehrenfeld steigt einer der heißesten Partynächte Kölns. Die angesagtesten DJ's der Szene bringen den Floor zum bebem.

KÖLN, 24.03., 23:00 Uhr, Club Bahnhof Ehrenfeld

Hans Berlin kommt!

Hans Berlin ist ein bekannter deutscher Pronodarsteler, der inzwischen in U.S.A. lebt. Er ist offen HIV-positiv und erzählt im Rahmes eines Talks in der Phoenix Sauna Düsseldorf über sein Leben mit HIV und Geschichten aus der Pornobranche.

DÜSSELDORF, 31.03., 19:00 Uhr, Phoenix Sauna

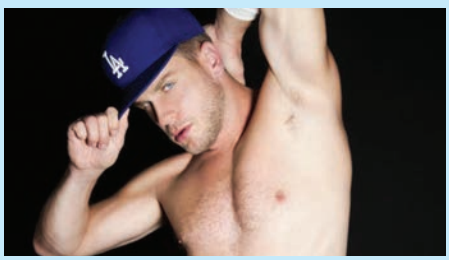

13:00: DORTMUND
Wellnesstag
@ Jumbo Sauna

13:00: WUPPERTAL
bis 29 Eintritt frei nur 8,50€ MVZ
@ Theo's Sauna

16:00: KÖLN
Relax
@ Badehaus Babylon

17:00: DÜSSELDORF
Wellnesstag
@ Phoenix Sauna D'dorf

18:00: KÖLN
bis 20h: Paartarif 35€ (Mixed)
@ Pan Sauna Köln

22:00: ESSEN
XXmud
@ Drexx

22:00: KÖLN
HEAVEN vs. HELL
@ Station 2B

23:00: MÜLHEIM
Nachtsauna
@ Ruhrwellness

23:00: KÖLN
Abendtarif 10€ (Mixed)
@ Pan Sauna Köln

23:30: KÖLN
Naked Kölsch
@ Phoenix Sauna Köln

19 Sonntag

Party

04:00: DÜSSELDORF
After Hour
@ K1-Club

05:00: DÜSSELDORF
After-Hour
@ Kammer

Gay Szene

10:00: KÖLN
Frühstück für 2 - 9,90€
@ Café Era

14:00: KÖLN
Kaffeekranz 14-17 Uhr
@ Baustelle 4 U

15:00: KÖLN
Waffeln & Kuchen
@ Café Era

15:00: DORTMUND
Kaffee-Klatsch
@ Red Beatz

16:00: DORTMUND
Tanztee
@ KCR

16:00: DÜSSELDORF
Sunday Chill Out
@ K1-Club

17:00: DUISBURG
Poolspatzen: Saunatreff
@ Niederrhein-Therme

18:00: ESSEN
Cocktail Dice
@ Gentle M

19:00: DORTMUND
2for1-Party
@ Bar Grace Royal

19:00: KÖLN
Würfel d. Cocktailpreis
@ MAXBAR

19:00: KÖLN
Wochenendfinale 2for1 Kölsch
@ Baustelle 4 U

20:00: DUISBURG
Poolspatzen: Stammtisch
@ Senftöpfchen

Kultur

11:00: MÜNSTER
Looping
@ Cinema

17:00: HERNE
Die Wanne-Kopps
@ Mondpalast

18:30 ESSEN
Heiße Zeiten - Wechseljahre
@ Theater im Rathaus

18:30: DORTMUND
Homochrom-Film:
Below her mouth
@ Schauburg

19:00: KÖLN
Tim Fischer
@ Gloria Theater

19:00: KÖLN
Pretty Prummen Reloaded
@ Mittelblond

19:00: DÜSSELDORF
Culture Club d. Kulturetten
@ Jazzschmiede

19:00: BOCHUM
Promigeschichten – Ein Chauffeur packt aus!
@ Varieté Et Cetera

20:30: OBERHAUSEN
Homochrom-Film:
Esteros
@ Lichtburg

Lust

00:00: KÖLN
Twink Sunday
@ Phoenix Sauna Köln

10:00: MÜLHEIM
Saunatag
@ Ruhrwellness

12:00: KÖLN
Frühstarter 15€
@ Pan Sauna Köln

13:00: KÖLN
Massagen (Mixed)
@ Pan Sauna Köln

13:00: DORTMUND
Kaffeeklatsch
@ Jumbo Sauna

14:00: KÖLN
Hochdruck (Golden Shower)
@ Pullermanns

15:00: KÖLN
Horny Sunday
@ Station 2B

15:00: ESSEN
Wellnesstag: Vitaminaufgüsse mit 33 Düften, U26 nur 9,50€
@ Metropol-Sauna

16:00: ESSEN
Fullhouse
@ Pluto Sauna Essen

16:00: DÜSSELDORF
Wellnesstag
@ Phoenix Sauna D'dorf

16:00: ESSEN
XXschweine
@ Drexx

16:00: KÖLN
Wellness
@ Badehaus Babylon

17:00: ESSEN
Take a Chill-Pill m. Schaumparty
@ Metropol-Sauna

18:00: MÜNSTER
Schnitzeltag
@ Saunabad die Insel

21:00: KÖLN
Midnight Fun
@ Station 2B

21:00: KÖLN
Abendtarif 10€ (Mixed)
@ Pan Sauna Köln

20 Montag

Gay Szene

12:00: KÖLN
Lunchtime - ab 6,50€
@ Café Era

12:00: KÖLN
Der Pott kocht
@ Ruhrpott

14:00: KÖLN
Kaffeekranz 14-17 Uhr
@ Baustelle 4 U

16:00: DÜSSELDORF
Dates & Drinks
@ K1-Club

18:00: KÖLN
Golden Gays: Stammtisch
@ Casino-Eck

19:00: KLEVE
Aidshilfe Teamtreffen
@ Cafe Hope

21:00: ESSEN
Bingo m. Mary Turner
@ Gentle M

20:15: SIEGEN
Montagskneipe
@ AndersROOM

21:00: KÖLN
Feierabendlouge 2for1 Kölsch
@ Baustelle 4 U

Kultur

19:15: DÜSSELDORF
Below her mouth
@ Bambi

20:00: KÖLN
Lesung: Jasper Nicolaisen: „Ein schönes Kleid“
@ Baustelle Kalk

Lust

00:00: ESSEN
Night@Pluto
@ Pluto Sauna Essen

10:00: KÖLN
App-Monday
@ Badehaus Babylon

10:00: MÜLHEIM
Wellnesstag
@ Ruhrwellness

12:00: DÜSSELDORF
2 for 1
@ Phoenix Sauna D'dorf

12:00: KÖLN
Partnertag 12,50 p.P.
@ Phoenix Sauna Köln

12:00: KÖLN
Refugees Welcome - 10€MVZ
@ Phoenix Sauna Köln

12:00: KÖLN
Frühstarter 10€ (Men only!)
@ Pan Sauna Köln

13:00: KÖLN
Naked Day (Men only!)
@ Pan Sauna Köln

14:00: ESSEN
Cruisingtag: Wiedereintritt gratis, U26 nur 9,50€
@ Metropol-Sauna

17:00: KÖLN
Afterwork Sexy Monday
@ Badehaus Babylon

18:00: KÖLN
Pulleraralm
Drescode: Naked
@ Pullermanns

19:00: KÖLN
BLUE Monday: Dice Day
@ Station 2B

21:00: KÖLN
Abendtarif 10€ (Men only!)
@ Pan Sauna Köln

22:00: ESSEN
Nachtsauna: Eintritt nur 10€
@ Metropol-Sauna

21 Dienstag

Gay Szene

12:00: KÖLN
Lunchtime - ab 6,50€
@ Café Era

12:00: KÖLN
Der Pott kocht
@ Ruhrpott

13:00: BONN
Kaffee-Stunde
@ LSBT-Referat AStA-Flur 11

14:00: KÖLN
Kaffeekranz 14-17 Uhr
@ Baustelle 4 U

16:00: DÜSSELDORF
Dates & Drinks
@ K1-Club

18:00: ESSEN
Reibekuchentag
@ Dampflok

18:00: ESSEN
Frauenschwoof
@ Gentle M

19:00: ESSEN
Bingo
@ Zum Pümpchen

19:00: PADERBORN
Völklinger Kreis
@ Gasthaus Spieker

19:00: KÖLN
Genießen@ Iron
@ Iron

19:00: DORTMUND
Play Dart
@ Bar Grace Royal

19:30: MÜNSTER
Männergruppe
@ KCM Münster

20:00: PADERBORN
Lesbenstammtisch
@ Brasserie KUMP

20:00: AACHEN
Spieleabend
@ Queerreferat

20:00: DORTMUND
Serien-Dienstag: Ab. Fab.
@ Red Beatz

21:00: KÖLN
Feierabendlouge 2for1 Kölsch
@ Baustelle 4 U

22:00: DÜSSELDORF
2 für 1
@ Musk

22:00: KÖLN
Karaoke
@ Die Mumu

Kultur

21:00: KÖLN
Homochrom-Film: **Esteros**
@ Filmpalette

Lust

10:00: MÜLHEIM
Spartag - für alle
@ Ruhrwellness

12:00: DÜSSELDORF
Partnertag
@ Phoenix Sauna D'dorf

12:00: KÖLN
Gayromeo-Tag
@ Phoenix Sauna Köln

12:00: KÖLN
Frühstarter 10€ (Men only!)
@ Pan Sauna Köln

18:00: ESSEN
Seifenblasen
@ Pluto Sauna Essen

18:00: ESSEN
Martins Eintopf Gratis
@ Metropol-Sauna

19:00: KÖLN
Fetish @ Babylon
@ Badehaus Babylon

METROPOL-SAUNA Die Eventsauna Jeden Tag was Neues

19:00: KÖLN
FORCE 4.0
@ Station 2B

22:00: KÖLN
Shots (2cl) 1,50€
@ EX-Basement

21:00: KÖLN
Abendtarif 10€ (Men only!)
@ Pan Sauna Köln

22:00: ESSEN
Nachtsauna: Eintritt nur 10€
@ Metropol-Sauna

22:00: ESSEN
Happy Hour: Getränke 50%, U30 nur 9,50€
@ Metropol-Sauna

24:00: ESSEN
Schaumparty
@ Metropol-Sauna

22 Mittwoch

Party

22:00: KÖLN
Celebrate
@ Loom Club

Gay Szene

10:00: ESSEN
Frühstück
@ SchwuBiLe

12:00: KÖLN
Der Pott kocht
@ Ruhrpott

12:00: KÖLN
Lunchtime - ab 6,50€
@ Café Era

14:00: KÖLN
Kaffeekranz 14-17 Uhr
@ Baustelle 4 U

14:00: BOCHUM
Café Queerbucks
@ RUB / SH014

16:00: DÜSSELDORF
Dates & Drinks
@ K1-Club

16:00: AACHEN
Cafe Queer
@ Queerreferat

17:00: MOERS
SLaM & Friends
@ SLaM, Rüttgersweg 25

18:00: DÜSSELDORF
Chill Out Time
@ Nähkörbchen

18:00: KÖLN
LUSK-Café
@ LUSK-Referat

18:00: DORTMUND
Rosa Mittwoch
@ Red Beatz

18:00: ESSEN
Low Budget Day
@ Gentle M

19:00: DORTMUND
Afterwork-Treffen: Sekt 2€ / Sekt-Energy 4€
@ Bar Grace Royal

19:00: DÜSSELDORF
Trans*Gruppe im Puls
@ Puls

19:00: KÖLN
Genießen@ Iron
@ Iron

19:00: PADERBORN
Badminton
@ Halle d. Stephanusschule

19:30: LÜDENSCHEID
QueerEve
@ Graf's Galerie

20:00: MÜNSTER
Doppelkopf
@ KCM Münster

20:00: MÜNSTER
Gay & Grey
@ Aids-Hilfe

20:00: KLEVE
Schwulentreff
@ Café Hope

20:00: KÖLN
Celebrate-Vorglühen
@ Die Mumu

21:00: KÖLN
Wochenteilungskölsch 2for1
@ Baustelle 4 U

Kultur

20:00: KÖLN
Lesung: Jan Stressenreuter: „Aus Hass" (Premiere)
@ Buchsalon Ehrenfeld

21:00: BOCHUM
Homochrom-Film: **Esteros**
@ Casablanca

Lust

00:00: ESSEN
Night@Pluto
@ Pluto Sauna Essen

10:00: KÖLN
Facebooktag
@ Badehaus Babylon

10:00: MÜLHEIM
After Work Wellness
@ Ruhrwellness

12:00: KÖLN
TWO for ONE
@ Phoenix Sauna Köln

12:00: ESSEN
DoubleDecker: Gratiseintritt am nächsten Mittwoch
@ Metropol-Sauna

12:00: KÖLN
Frühstarter 10€ (Men only!)
@ Pan Sauna Köln

13:00: DORTMUND
Geiler Geiztag 11,-€
@ Jumbo Sauna

14:00: WUPPERTAL
bis 29 Eintritt frei nur 8,50€ MVZ
@ Theo's Sauna

17:30: WUPPERTAL
Mittwochslotto
@ Theo's Sauna

18:00: ESSEN
Pluto für Männer mit Vollbart
@ Pluto Sauna Essen

18:00: DÜSSELDORF
Wellnesstag
@ Phoenix Sauna D'dorf

19:00: KÖLN
Kinky Humpday
@ Station 2B

21:00: KÖLN
Abendtarif 10€ (Men only!)
@ Pan Sauna Köln

22:00: KÖLN
Longdrinks (4cl) 4,50€
@ EX-Basement

22:00: ESSEN
Nachtsauna: Eintritt nur 10€
@ Metropol-Sauna

23 Donnerstag

Gay Szene

12:00: KÖLN
Lunchtime - ab 6,50€
@ Café Era

12:00: KÖLN
Der Pott kocht
@ Ruhrpott

13:00: BONN
Kaffee-Stunde
@ LSBT-Referat AStA-Flur 11

14:00: KÖLN
Kaffeekranz 14-17 Uhr
@ Baustelle 4 U

16:00: DÜSSELDORF
Dates & Drinks
@ K1-Club

17:00: BOCHOLT
Weizen 0,5l: 3,-€
@ Friedensreiter

18:00: PADERBORN
PLUSS
@ Uni, AStA Raum P9

19:00: KÖLN
Genießen@ Iron
@ Iron

20:00: MÖNCHENGLADBACH
5 Korn-Brause 1 on Top
@ Uwe's Bierbar

20:00: KÖLN
talkingPOTT: „NRW 2017! Wir haben die Wahl!"
@ Ruhrpott

20:00: PADERBORN
Volleyball
@ Halle d. Mairenschule

20:00: DUISBURG
Vielhomonie Rhein Ruhr: Chorprobe
@ Alte Schmiede

20:00: DORTMUND
SVDO Schwule Väter
@ Selbsthilfe-Kontaktstelle

21:00: KÖLN
Feierabendlouge 2for1 Kölsch
@ Baustelle 4 U

21:00: ESSEN
Karaokenight
@ Gentle M

21:00: DÜSSELDORF
Happy Hour before Midnight
@ Queenz

Kultur

20:00: Duisburg
Tina Teubner & Ben Süverkrüp
@ BG Klinikum

20:00: BOCHUM
Promigeschichten – Ein Chauffeur packt aus!
@ Varieté Et Cetera

Lust

00:00: KÖLN
Lucky Day
@ Badehaus Babylon

10:00: MÜLHEIM
Relaxen & More
@ Ruhrwellness

10:00: DUISBURG
Twen Day
Bis 25 freier Eintritt
@ Gay World

12:00: KÖLN
Frühstarter 10€ (Mixed)
@ Pan Sauna Köln

14:00: WUPPERTAL
bis 29 Eintritt frei nur 8,50€ MVZ
@ Theo's Sauna

18:00: DÜSSELDORF
App-Day
@ Phoenix Sauna D'dorf

18:00: ESSEN
Pluto International
@ Pluto Sauna Essen

18:00: KÖLN
Waschtag
@ Phoenix Sauna Köln

19:00: KÖLN
Sleazy Thursday
@ Station 2B

19:00: KÖLN
Schaumparty
@ Phoenix Sauna Köln

21:00: KÖLN
Abendtarif 10€ (Mixed)
@ Pan Sauna Köln

22:00: KÖLN
Kölsch (0,2l) 1€
@ EX-Basement

22:00: ESSEN
Nachtsauna: Eintritt nur 10€
@ Metropol-Sauna

24 Freitag

Party

21:00: KÖLN
Metrosex
@ Blue Lounge

22:00: WUPPERTAL
Gay & Friends Night
@ Barmer Bahnhof

23:00: KÖLN
BEATZ & BOYZ
@ Bahnhof Ehrenfeld

20:00: DÜSSELDORF
RED (Future House, ab 00h: Jazztechno)
@ Kammer

Gay Szene

10:00: PADERBORN
Frühstück
@ Aidshilfe

11:00: MÜNSTER
Frühstück
@ Schwulenreferat MS

12:00: KÖLN
Der Pott kocht
@ Ruhrpott

12:00: KÖLN
Lunchtime - ab 6,50€
@ Café Era

14:00: KÖLN
Kaffeekranz 14-17 Uhr
@ Baustelle 4 U

17:00: BOCHOLT
Bierpreisverlosung
@ Friedensreiter

17:00: DÜSSELDORF
Kultur*imPuls: LGBT* und Religion
@ Puls

18:00: ESSEN
Cocktail-Night
@ Gentle M

19:00: DORTMUND
Stammtisch SPDqueer
@ Aids-Hilfe

20:00: DORTMUND
Weekend Clubbing
@ Red Beatz

20:00: DORTMUND
Karaoke
@ Burgtorclub

20:00: KÖLN
Thank God It's Friday
@ Iron

20:00: KÖLN
Feierfreitag: Cocktails 5,40€
@ MAXBAR

20:00: SIEGEN
yoho.CAFÉ
@ AndersROOM

20:00: DORTMUND
Bingo
@ Bar Grace Royal

21:00: KÖLN
Feierabendlouge 2for1 Kölsch
@ Baustelle 4 U

22:00: DÜSSELDORF
Freaky Friday
@ Queenz

23:00: DÜSSELDORF
K1-Club Karaoke
@ K1-Club

Gesundheit

17:00: BOCHUM
Beratung und Test
@ Aids-Hilfe

Kultur

18:00: ESSEN
SLOW
@ GOP

20:00: KÖLN
Pretty Prummen Reloaded
@ Mittelblond

20:00: BOCHUM
Promigeschichten – Ein Chauffeur packt aus!
@ Varieté Et Cetera

20:00: HERNE
Ronaldo und Julia
@ Mondpalast

20:00: HERTEN
Merci (Travestie)
@ Revuepalast Ruhr

21:00: ESSEN
SLOW
@ GOP

Lust

10:00: KÖLN
TWO for ONE
@ Badehaus Babylon

10:00: KÖLN
Partnertag
@ Badehaus Babylon

10:00: MÜLHEIM
Community Tag
@ Ruhrwellness

13:00: DORTMUND
Kurz und Bündig
@ Jumbo Sauna

12:00: KÖLN
Frühstarter 15€ (Mixed)
@ Pan Sauna Köln

13:00: KÖLN
2 for 1 (Mixed)
@ Pan Sauna Köln

18:00: MÜNSTER
Fit & Fun inkl Salatbuffet
@ Saunabad die Insel

19:00: DÜSSELDORF
Dampfsauna & Seifenblasen
@ Phoenix Sauna D'dorf

19:00: KÖLN
Naked Party
@ Phoenix Sauna Köln

20:00: ESSEN
Maskenorgie
@ Drexx

22:00: KÖLN
SinFriday
@ Station 2B

22:00: ESSEN
Nachtsauna: Eintritt nur 10€
@ Metropol-Sauna

22:00: ESSEN
XXklub
@ Drexx

23:00: MÜLHEIM
Nachtsauna
@ Ruhrwellness

23:00: KÖLN
Late Night 10,-€ (Mixed)
@ Pan Sauna Köln

25 Samstag

Party

04:00: DÜSSELDORF
After Hour
@ K1-Club

21:00: KÖLN
Fiend Transmitter meets Gender Terror
@ Blue Lounge

22:00: MÜLHEIM
Metrosex
@ Autonomes Zentrum AZ

23:00: BOCHUM
QUEERBEATZZ
@ Apertement 45

23:00: ESSEN
Uniporn
@ Grace Jones

23:00: DÜSSELDORF
Electronic Party
@ Kammer

23:00: KÖLN
HomOriental
@ Venue

Gay Szene

13:00: KÖLN
Meet & Great
@ Café Era

13:00: KÖLN
Golden Gays Ausflug: Schloß Morsbroich
@ Treffp. HBF / Blumenladen

14:00: KÖLN
Kaffeekranz 14-17 Uhr
@ Baustelle 4 U

14:00: SIEGEN
Transgender Treff freiROOM
@ AndersROOM

18:00: ESSEN
Gay Wheelers
@ X-Point

19:00: BOCHUM
Ruhrpott-Bi
@ Rosa Strippe

20:00: ESSEN
Saturday-Clubbing
@ Gentle M

20:00: DÜSSELDORF
Party-Night XL
@ K1-Club

20:00: KÖLN
Ultimate Saturday
@ Iron

20:00: KÖLN
Max-Factor: Cocktails 5,40€
@ MAXBAR

21:00: MÜNSTER
Black Light - Party Night
@ Black Light Bar

21:00: KÖLN
Endlich Samstag! 2for1 Kölsch
@ Baustelle 4 U

22:00: DÜSSELDORF
Dancing Queenz
@ Queenz

22:00: KÖLN
Rock Night
@ Cox Cologne

23:00: BOCHOLT
ausgew. Longdinks 0,5l: 5,50€
@ Friedensreiter

Kultur

18:00: ESSEN
SLOW
@ GOP

19:00: DORTMUND
Grace Royal Travestieshow
@ Bar Grace Royal

19:30: DINSLAKEN
NiMa Linder & Band
@ Theater Halbe Treppe

20:00: BOCHUM
Promigeschichten – Ein Chauffeur packt aus!
@ Varieté Et Cetera

20:00: DORTMUND
Sascha Korf
@ Kabarett Queue

20:00: KREFELD
Salonlöwengebrüll: Seb. Coors
@ Friedenskirche

20:00: HERNE
Ronaldo und Julia
@ Mondpalast

19:00: ESSEN
Timless Coverbannd (Konzert)
@ Hafke's Schwan

21:00: ESSEN
SLOW
@ GOP

GayRomeo-Tag
5,- Euro sparen
Passwort im Club
Metropol-Sauna
letzter Sa/Monat 10-24h
METROPOL SAUNA

Lust

09:00: DÜSSELDORF
Einritt inkl. Frühstück nur 15€ (09-11 Uhr)
@ Phoenix Sauna D'dorf

09:00: ESSEN
Für den kleinen Hunger
@ Pluto Sauna Essen

10:00: MÜLHEIM
Day & Night stdl. Aufgüsse
@ Ruhrwellness

Die Eventsauna
Jede Nacht mit Küche bis 7h
METROPOL-SAUNA

Deine Termine werden kostenlos veröffentlicht!

Event, Show, Party, Gruppentreffen, Sport oder Beratungsangebote?

Wir drucken sie für Euch kostenlos!

Schickt uns Eure Adressen und Termine!

per email: termine@fresh-magazin.de

10:00: ESSEN
Gay Romeo-Tag: 5€ günstiger für GR-Clubmitglieder
@ Metropol-Sauna

12:00: KÖLN
Frühstarter 15€ (Mixed)
@ Pan Sauna Köln

13:00: DORTMUND
Wellnesstag
@ Jumbo Sauna

16:00: KÖLN
Relax
@ Badehaus Babylon

17:00: DÜSSELDORF
Wellnesstag
@ Phoenix Sauna D'dorf

18:00: KÖLN
bis 20h: Paartarif 35€ (Mixed)
@ Pan Sauna Köln

HomOriental
Oriental-Gay-Party
ab 23:00 Uhr im
„venue club"
Hohestr. 14, Köln
www.homoriental.de

19:00: KÖLN
Geburtstagsparty 2 Jahre Pan Sauna (Mixed)
@ Pan Sauna Köln

22:00: ESSEN
XXsoccer
@ Drexx

22:00 KÖLN
Addiction
@ Station 2B

23:00: MÜLHEIM
Nachtsauna
@ Ruhrwellness

23:30: MÜNSTER
Cruising-Nacht
@ Saunabad die Insel

23:30: KÖLN
Naked Kölsch
@ Phoenix Sauna Köln

26 Sonntag

Party

04:00: DÜSSELDORF
After Hour
@ K1-Club

05:00: DÜSSELDORF
After-Hour
@ Kammer

20:00: KÖLN
NaughtyContror
@ Essigfabrik

Gay Szene

10:00: KÖLN
Frühstück für 2 - 9,90€
@ Café Era

11:00: SIEGEN
Herzenslust Brunch
@ AndersROOM

14:00: KÖLN
Kaffeekranz 14-17 Uhr
@ Baustelle 4 U

15:00: KÖLN
Waffeln & Kuchen inkl Glüchwein
@ Café Era

15:00: DORTMUND
Kaffee-Klatsch
@ Red Beatz

16:00: DÜSSELDORF
Sunday Chill Out
@ K1-Club

17:00: SIEGEN
Transsexuell Siegerland
@ AndersROOM

17:00: DUISBURG
Poolspatzen: Saunatreff
@ Niederrhein-Therme

18:00: ESSEN
Cocktail Dice
@ Gentle M

19:00: KÖLN
Würfel d. Cocktailpreis
@ MAXBAR

19:00: KÖLN
Wochenendfinale 2for1 Kölsch
@ Baustelle 4 U

19:00: DORTMUND
2for1-Party
@ Bar Grace Royal

20:00: DUISBURG
Poolspatzen: Stammtisch
@ Senftöpfchen

Kultur

12:30: BONN
Sascha Korf
@ Haus der Springmaus

14:00: ESSEN
SLOW
@ GOP

17:00: HERNE
Ronaldo und Julia
@ Mondpalast

17:00: ESSEN
SLOW
@ GOP

18:00: WUPPERTAL
The Rocky Horror Show
@ Opernhaus

19:00: BOCHUM
Promigeschichten – Ein Chauffeur packt aus!
@ Varieté Et Cetera

Lust

00:00: KÖLN
Youngster Special
@ Badehaus Babylon

10:00: MÜLHEIM
Saunatag
@ Ruhrwellness

12:00: KÖLN
Frühstarter 15€ (Mixed)
@ Pan Sauna Köln

13:00: KÖLN
Massagen (Mixed)
@ Pan Sauna Köln

13:00: DORTMUND
Kaffeeklatsch
@ Jumbo Sauna

15:00: KÖLN
Horny Sunday
@ Station 2B

15:00: KÖLN
bis 16h: Proseccoempfang
@ Pan Sauna Köln

15:00: ESSEN
Wellnesstag: Vitaminaufgüsse mit 33 Düften, U26 nur 9,50€
@ Metropol-Sauna

16:00: ESSEN
Fullhouse
@ Pluto Sauna Essen

16:00: KÖLN
Wellness
@ Badehaus Babylon

16:00: DÜSSELDORF
Schaumkanone in der Dampf Sauna
@ Phoenix Sauna D'dorf

16:00: ESSEN
XXff
@ Drexx

17:00: ESSEN
Young'N'Fresh: U30 kein Eintritt
@ Metropol-Sauna

17:00: ESSEN
Take a Chill-Pill m. Schaumparty
@ Metropol-Sauna

18:00: MÜNSTER
Schnitzeltag
@ Saunabad die Insel

21:00: KÖLN
Midnight Fun
@ Station 2B

23:00: KÖLN
Abendtarif 10€ (Mixed)
@ Pan Sauna Köln

27 Montag

Gay Szene

14:00: KÖLN
Kaffeekranz 14-17 Uhr
@ Baustelle 4 U

18:00: KÖLN
Golden Gays: Stammtisch
@ My Lord

18:30: BOCHUM
Küchengespräche
@ Rosa Strippe

19:00: KLEVE
Aidshilfe Teamtreffen
@ Cafe Hope

19:00: MÖNCHENGLADBACH
MGay Männer von 25-40
@ Aids-Hilfe

21:00: ESSEN
Bingo m. Mary Turner
@ Gentle M

20:15: SIEGEN
Montagskneipe
@ AndersROOM

21:00: KÖLN
Feierabendlouge 2for1 Kölsch
@ Baustelle 4 U

Kultur

19:30 ESSEN
Total verglupt
@ Theater im Rathaus

Gesundheit

18:30: DORTMUND
Beratung und Test
@ Pudelwohl

Lust

00:00: ESSEN
Night@Pluto
@ Pluto Sauna Essen

10:00: MÜLHEIM
Wellnesstag
@ Ruhrwellness

12:00: KÖLN
Refugees Welcome - 10€MVZ
@ Phoenix Sauna Köln

12:00: KÖLN
Partnertag: 12,50€ p.P.
@ Phoenix Sauna Köln

12:00: DÜSSELDORF
2 for 1
@ Phoenix Sauna D'dorf

12:00: KÖLN
Frühstarter 15€ (Mixed)
@ Pan Sauna Köln

14:00: ESSEN
Cruisingtag: Wiedereintritt gratis, U26 nur 9,50€
@ Metropol-Sauna

17:00: KÖLN
Afterwork Sexy Monday
@ Badehaus Babylon

19:00: KÖLN
BLUE Monday: Dice Day
@ Station 2B

19:00: ESSEN
WET- 0,5l Bier nur 1€
@ Metropol-Sauna

21:00: KÖLN
Abendtarif 10€ (Mixed)
@ Pan Sauna Köln

22:00: ESSEN
Nachtsauna: Eintritt nur 10€
@ Metropol-Sauna

28 Dienstag

Gay Szene

12:00: KÖLN
Lunchtime - ab 6,50€
@ Café Era

12:00: KÖLN
Der Pott kocht
@ Ruhrpott

13:00: BONN
Kaffee-Stunde
@ LSBT-Referat AStA-Flur 11

14:00: KÖLN
Kaffeekranz 14-17 Uhr
@ Baustelle 4 U

16:00: DÜSSELDORF
Dates & Drinks
@ K1-Club

18:00: ESSEN
Frauenschwoof
@ Gentle M

19:00: ESSEN
Bingo
@ Zum Pümpchen

19:00: KÖLN
Genießen @ Iron

19:00: BOCHUM
Sexuelle und geschlechtliche Vielfalt in Erziehung, Beratung, Therapie & Selbsthilfe
@ Rosa Strippe

20:00: AACHEN
Film-Abend
@ Queerreferat

20:00: DORTMUND
Play Dart
@ Bar Grace Royal

20:00: DORTMUND
Serien-Dienstag: Ab. Fab.
@ Red Beatz

21:00: KÖLN
Feierabendlouge 2for1 Kölsch
@ Baustelle 4 U

22:00: DÜSSELDORF
2 für 1
@ Musk

22:00: KÖLN
Karaoke
@ Die Mumu

Kultur

19:30: MÜNSTER
Lesung: Malou Berlin „Brandspuren"
@ Lockvogel

Gesundheit

17:00: PADERBORN
Beratung & Test
@ Aidshilfe

Lust

10:00: MÜLHEIM
Spartag - für alle
@ Ruhrwellness

12:00: DÜSSELDORF
Partnertag
@ Phoenix Sauna D'dorf

12:00: KÖLN
Frühstarter 10€ (Men only!)
@ Pan Sauna Köln

18:00: ESSEN
Martins Eintopf Gratis
@ Metropol-Sauna

18:00: KÖLN
Naked @ Babylon
@ Badehaus Babylon

18:00: KÖLN
Carnival After Cruising
@ Badehaus Babylon

18:00: KÖLN
Twinks Night
@ Phoenix Sauna Köln

18:00: ESSEN
Seifenblasen
@ Pluto Sauna Essen

21:00: KÖLN
Abendtarif 10€ (Men only!)
@ Pan Sauna Köln

22:00: KÖLN
Shots (2cl) 1,50€
@ EX-Basement

22:00: ESSEN
Nachtsauna: Eintritt nur 10€
@ Metropol-Sauna

22:00: ESSEN
Happy Hour: Getränke 50%, U30 nur 9,50€
@ Metropol-Sauna

24:00: ESSEN
Schaumparty
@ Metropol-Sauna

29 Mittwoch

Party

22:00: KÖLN
Celebrate
@ Loom Club

Gay Szene

10:00: ESSEN
Frühstück
@ SchwuBiLe

12:00: KÖLN
Lunchtime - ab 6,50€
@ Café Era

12:00: KÖLN
Der Pott kocht
@ Ruhrpott

14:00: BOCHUM
Café Queerbucks
@ RUB / SH014

14:00: KÖLN
Kaffeekranz 14-17 Uhr
@ Baustelle 4 U

16:00: AACHEN
Cafe Queer
@ Queerreferat

16:00: DÜSSELDORF
Dates & Drinks
@ K1-Club

17:00: MOERS
SLaM & Friends
@ SLaM, Rüttgersweg 25

18:00: DÜSSELDORF
Chill Out Time
@ Nähkörbchen

18:00: DORTMUND
Rosa Mittwoch
@ Red Beatz

18:00: ESSEN
Low Budget Day
@ Gentle M

19:00: BOCHUM
Infoabend: „Was ist rechtliche Betreuung? Anmeldungen: info@rosastrippe.de
@ Rosa Strippe

19:00: DORTMUND
Afterwork-Treffen: Sekt 2€ / Sekt-Energy 4€
@ Bar Grace Royal

19:00: PADERBORN
Badminton
@ Halle d. Stephanusschule

19:00: DÜSSELDORF
Ü20-Abend
@ Puls

19:00: KÖLN
Karaoke
@ Iron

20:00: KÖLN
Celebrate-Vorglühen
@ Die Mumu

21:00: KÖLN
Wochenteilungskölsch 2for1
@ Baustelle 4 U

20:00: KLEVE
Schwulentreff
@ Café Hope

Kultur

19:30: ESSEN
Queen Edward II. / Die Angekommenen
@ Grillo Heldenbar

20:30: ESSEN
Homochrom-Film:
Below her mouth
@ Astra

Lust

00:00: ESSEN
Night@Pluto
@ Pluto Sauna Essen

10:00: MÜLHEIM
After Work Wellness
@ Ruhrwellness

12:00: KÖLN
TWO for ONE
@ Phoenix Sauna Köln

12:00: ESSEN
DoubleDecker: Gratiseintritt am nächsten Mittwoch
@ Metropol-Sauna

12:00: KÖLN
Frühstarter 10€ (Men only!)
@ Pan Sauna Köln

13:00: DORTMUND
Geiler Geiztag 11,-€
@ Jumbo Sauna

14:00: WUPPERTAL
bis 29 Eintritt frei nur 8,50€ MVZ
@ Theo's Sauna

17:30: WUPPERTAL
Mittwochslotto
@ Theo's Sauna

18:00: ESSEN
Pluto für Männer mit Vollbart
@ Pluto Sauna Essen

19:00: KÖLN
Kinky Humpday
@ Station 2B

21:00: KÖLN
Abendtarif 10€ (Men only!)
@ Pan Sauna Köln

22:00: KÖLN
Longdrinks (4cl) 4,50€
@ EX-Basement

22:00: ESSEN
Nachtsauna: Eintritt nur 10€
@ Metropol-Sauna

METROPOL-SAUNA Die Eventsauna Jeden Tag was Neues

30 Donnerstag

Gay Szene

12:00: KÖLN
Lunchtime - ab 6,50€
@ Café Era

12:00: KÖLN
Der Pott kocht
@ Ruhrpott

13:00: BONN
Kaffee-Stunde
@ LSBT-Referat AStA-Flur 11

14:00: KÖLN
Kaffeekranz 14-17 Uhr
@ Baustelle 4 U

16:00: DÜSSELDORF
Dates & Drinks
@ K1-Club

17:00: BOCHOLT
Weizen 0,5l: 3,-€
@ Friedensreiter

18:00: PADERBORN
PLUSS
@ Uni, AStA Raum P9

19:00: DORTMUND
Alle Cocktails: 4,50€
@ Bar Grace Royal

19:00: MÖNCHENGLADBACH
Akzep-Trans*
@ Aids-Hilfe

19:00: KÖLN
Diven Abend
@ EX-Corner

19:00: KÖLN
Genießen@ Iron
@ Iron

20:00: MÖNCHENGLADBACH
5 Korn-Brause 1 on Top
@ Uwe's Bierbar

20:00: DUISBURG
Vielhomonie Rhein Ruhr: Chorprobe
@ Alte Schmiede

20:00: PADERBORN
Volleyball
@ Halle d. Mairenschule

20:15: MÜNSTER
Schwule Väter
@ KCM Münster

21:00: KÖLN
Feierabendlouge 2for1 Kölsch
@ Baustelle 4 U

21:00: ESSEN
Karaokenight
@ Gentle M

21:00: DÜSSELDORF
Happy Hour before Midnight
@ Queenz

Kultur

20:00: ESSEN
SLOW
@ GOP

20:00: KÖLN
Pretty Prummen Reloaded
@ Mittelblond

20:00: BOCHUM
Promigeschichten – Ein Chauffeur packt aus!
@ Varieté Et Cetera

Lust

10:00: KÖLN
Lucky Day
@ Badehaus Babylon

10:00: DUISBURG
Twen Day Bis 25 freier Eintritt
@ Gay World

10:00: MÜLHEIM
Relaxen & More
@ Ruhrwellness

12:00: KÖLN
Frühstarter 10€ (Mixed)
@ Pan Sauna Köln

13:00: ESSEN
Gang Bang Party
@ Metropol-Sauna

14:00: WUPPERTAL
bis 29 Eintritt frei nur 8,50€ MVZ
@ Theo's Sauna

18:00: ESSEN
Pluto International
@ Pluto Sauna Essen

18:00: KÖLN
Waschtag
@ Phoenix Sauna Köln

19:00: KÖLN
Sleazy Thursday
@ Station 2B

19:00: KÖLN
Schaumparty
@ Phoenix Sauna Köln

22:00: KÖLN
Kölsch (0,2l) 1€
@ EX-Basement

22:00: ESSEN
Nachtsauna: Eintritt nur 10€
@ Metropol-Sauna

31 Freitag

Party

21:00: KÖLN
Metrosex
@ Blue Lounge

20:00: DÜSSELDORF
RED (Future House, ab 00h: Jazztechno)
@ Kammer

Gay Szene

11:00: MÜNSTER
Frühstück
@ Schwulenreferat MS

12:00: KÖLN
Lunchtime - ab 6,50€
@ Café Era

12:00: KÖLN
Der Pott kocht
@ Ruhrpott

14:00: KÖLN
Kaffeekranz 14-17 Uhr
@ Baustelle 4 U

17:00: BOCHOLT
Bierpreisverlosung
@ Friedensreiter

18:00: ESSEN
Cocktail-Night
@ Gentle M

20:00: KÖLN
Thank God It's Friday
@ Iron

20:00: SIEGEN
yoho.CAFE
@ AndersROOM

20:00: DORTMUND
Bingo
@ Bar Grace Royal

20:00: KÖLN
Feierfreitag: Cocktails 5,40€
@ MAXBAR

20:00: DORTMUND
Weekend Clubbing
@ Red Beatz

21:00: KÖLN
Feierabendlouge 2for1 Kölsch
@ Baustelle 4 U

22:00: DÜSSELDORF
Freaky Friday
@ Queenz

23:00: DÜSSELDORF
K1-Club Karaoke
@ K1-Club

Gesundheit

17:00: BOCHUM
Beratung und Test
@ Aids-Hilfe

Kultur

20:00: HERNE
Ronaldo und Julia
@ Mondpalast

20:00: KÖLN
Pretty Prummen Reloaded
@ Mittelblond

20:00: BOCHUM
Promigeschichten – Ein Chauffeur packt aus!
@ Varieté Et Cetera

20:00: HERTEN
Merci (Travestie)
@ Revuepalast Ruhr

Lust

10:00: KÖLN
TWO for ONE
@ Badehaus Babylon

10:00: KÖLN
Partnertag
@ Badehaus Babylon

12:00: KÖLN
Frühstarter 15€ (Mixed)
@ Pan Sauna Köln

13:00: KÖLN
2 for 1 (Mixed)
@ Pan Sauna Köln

13:00: DORTMUND
Kurz und Bündig
@ Jumbo Sauna

18:00: MÜNSTER
Fit & Fun inkl Salatbuffet
@ Saunabad die Insel

19:00: DÜSSELDORF
Hans Berlin kommt!
@ Phoenix Sauna D'dorf

19:00: DÜSSELDORF
Dampfsauna & Seifenblasen
@ Phoenix Sauna D'dorf

19:00: ESSEN
Oriental Night
@ Metropol-Sauna

19:00: KÖLN
Naked Party
@ Phoenix Sauna Köln

20:00: ESSEN
Maskenorgie
@ Drexx

22:00: ESSEN
XXklub
@ Drexx

22:00: KÖLN
SinFriday ULTIMO
@ Station 2B

22:00: ESSEN
Nachtsauna: Eintritt nur 10€
@ Metropol-Sauna

23:00: MÜLHEIM
Nachtsauna
@ Ruhrwellness

23:00: KÖLN
Late Night 10,-€ (Mixed)
@ Pan Sauna Köln

REGELMÄSSIGE TERMINE

Jugendangebote (bis 27 Jahre)

Together Essen
Offenes Café
Montags: 16-24h
Freitags: 16-24h

Mädelstag: Mi. 18-22h
Refugges : Mo. 17-21h

Together Mülheim
Offenes Café
Dienstags: 16-24h
Samstags: 16-24h

Mädelstag: Do. 18-22h
Jungstag: So. 18-24h
Trans*Treff: Mi. 18-22h
Refugges : Sa. 14-18h

Together Gelsenkrichen
Offenes Cafe
Mittwochs: 16-22h
Donnerstag: 16-22h

Together Krefeld
Mädels-Café
1., 3. & 5. Di.: 17-23h

Jungs-Café
2. & 4. Di.: 17-23h

Offenes Café: Fr.: 17-24Uhr

Refugges : So. 18-22h

Together Kleve
Jungs-Café
1. & 3. Di.: 17-22h

Mädels-Café
2. & 4. Di.: 17-22h

Together Dinslaken
1. & 3. Fr.: 17-22h

BIELEFELD
Begin
JZ KAMP, Mo & Mi ab 17:30h

Mosaik (Mädchentreff)
Frauenkulturzentrum
Di.: 17h & Do.: 19h

Puls Düsseldorf
Mädelszone: Mo.: 16:30-20:30h

Jungszone: Di.: 17:00-21:00h

Mixed-Zone
Mi.: 14:30-18:30h
Do.: 17:00-21:00h

Migrant*nnen
Mi.: ab 17:00h

MÜNSTER
Track e.V., Alte Dechanei
Di. & Do. 16h- 20h, Fr.: 15-18 h

GÜTERSLOH
GetInn, Bauteil5
Dienstag 20h – 22h

PADERBORN
Queer Jugend (Aids-Hilfe PB)
unger. Kalenerwochen Do.: 17h

HAGEN
Queerschlag
AIDS-Hilfe Hagen, Do.: 18h-21h

DETMOLD
Diversity Detmold
Jugendfreizeithaus
1. und 3. Fr.: 18h - 21h

WARENDORF
Mindful (14 – 20 Jahre)
Jugendhaus Warendorf
1. Fr. 18h - 20h

SOEST
Drehscheibe meets Queer Soest
Jugendtreff Drehscheibe
1. und 3. Mo.: 16 – 21h

OBERHAUSEN
No Name
Marktstraße 152 (4. OG)
Mo und Do 18 -20h

Rosa Strippe Bochum
Senlima - Migrat_innen & Flüchtlinge bis 27: Di. 18-21h

HeimSpiel für Trans* Schwule, Lesben & Bi: Do: 18-21h

café freiRAUM, Fr: 16-22h

AACHEN
Knutschfleck, Do.: 16:30-23:00h

WUPERTAL
BJ LSBT*Jugendtreff
Stadtteiltreff Nützenberg
Mo. ab 19:30h

Jugend KCR (DO)
KCR, Sa.: ab 15 Uh

Sunrise Dortmund
Di.: 17:00 - 21:00
Fr.: 15:00 - 19:00

Trans* Mo.: 18:00-21:00
Jungs Mi.: 17:00-21:00
Mädels: Do.: 17:00-21:00
Migration: Fr.: 18:00-20:00

Köln ANYWAY
Tag für alle: Di 17h
Mädelstag: Mi. 17h
Jungstag: Do. 18h

weekender.lounge: Fr.: 19 Uhr

Transaktionsgr.: 2. & 4. Sa ab 16h

Anyway TV: Mo 16h

Puzzles Siegen
Boys Di. ab 16 Uhr
Girls Mi. ab 16 Uhr
4 all Fr. ab 16 Uhr

Mönchengladbach
Mädchengruppe Lucky
Aids-Hilfe , 2. & 4. Di. 18h

Young Heros (Jungs 14-21)
Aids-Hilfe, 1. & 3. Fr. ab 17 Uhr

Bonn GAP
Mädelstag:Mo. 17h
Jungstag: Mi. 17h
Tag für alle: Do 18h

Aids-Hilfen

ESSEN: Café [iks]
Mo: 10- 17 Uhr
Di: 10- 17 Uhr
Mi: 10 - 17 Uhr
Do: 10- 17 Uhr
Fr: 10 - 15 Uhr

Stuart-Schwule Jungs von 20- 40
Do: 19-22h

Süd5 Treff für Gays ab 40
Fr: 19- 22 Uhr

KÖLN
Di, Mi & Do 19-22h: HIV-Schnelltest

Traudels Stammtisch: Fr 16:30h

DÜSSELDORF
Sport HIV
Mo: 20- 22 Uhr
Turnhalle, Luisenstr. 73

Kreativgruppe
Mo: 17-19 Uhr

GAYROBIC
Do: 20- 21 Uhr
Sporthalle Charlottenstr. 110

HAGEN
HIV & Syphilis Schnelltest
j.letzten Di. 18 - 21 Uhr

BONN
Frühstück für HIV+: Fr.: 10-14h

DUISBURG
Mi. 15-17Uhr: Café
2.&4. Mi. 18h: Herzenlust

Migration

You are Welcome - Mashallah
Mittwochs 19 - 21 Uhr
AWO Düsseldorf, Liststr. 2

Suchtselbsthilfe SHALK

Dortmund, Gnadenort 3-5
1. & 3. Dienstags ab 19h

Duisburg, Bismarckstr. 67
Freitags ab 19:30 h

Kleve, Regenbogenstr. 14
Donnerstags, 19h

Köln, Hülratherstr. 4
Mo. & Mi. , 19h

Münster Am Hawerkamp 31
1. & 3. Mo.: 19h

Zentren

KCR Dortmund
sang&klang:los!
Mo: ab 20 Uhr

Gay and Grey
1. & 3. Fr. ab 20:00

Lesbian Summer ab 45
2. & 4. Fr. ab 20:00

... aber bitte mit Sahne, Café im KCR: 2. & 4. Sonntag: 16h

Rosa Strippe Bochum
Mo-Do. 16-20 Uhr
offene Sprechstunde

Sport

Tanzkurs im KCR
Di 18:45 & 20:00h
Mi 18:30 & 20:00h
jeden 3. So: Tanztee

SC Aufruhr

Badminton
Mo: 19-22 Uhr
Wilhelmstr. 88, Herne

Fr: 20- 22 Uhr, Herne
Max-Wiethoff-Str. 14a,

So: 16- 19 Uhr, Herne
Max-Wiethoff-Str. 14a,

Volleyball
Mo: 20h &So: 19h
Halle auf Anfrage:
volleyball@sc-aufruhr.de

Fußball
Mo: 20:00 - 21:30h
Soccerworld GE, Almastr. 39

Kampfsport
Mo. 13:13-15:00 Uhr
Gothestr. 75, Herne

Di.: 19:30-21:30 Uhr
Gerichtsstraße 9, Herne

Bowling
Mi: 19-22:30 Uhr
Bowlingtreff
Herner Str. 36, BO

Schwimmen
Sa: 14:00- 15:15
Am Solbad 6, Herne

Tanzen
Sa: 15-19 Uhr
Gothestr 75, Herne

Tischtennis
Sa: 16:30-18:00 Uhr
Gothestr. 75, Herne

Basketball
So: 14-16 Uhr
Goethestr. 75, Herne

Red Ribbon Gruppe
Sa: 15-17 Uhr
Liboriusstr. 103 , GE

DORTMUND
Basketball
www.androgym.de
Mi: 18- 19:30 Uhr

Die Eventsauna
Jede Nacht mit Küche bis 7h
METROPOL-SAUNA

Ahaus

AIDS-Hilfe Westmünsterland e.V.
Marktstraße 16, PLZ 48683

Ahlen

AIDS-Hilfe Ahlen e.V.
Königstr. 9, PLZ 59227

Bad Salzuflen

Gay Dance Community
Bahnhofstr.. 36, PLZ 32105

Bielefeld

Bars, Cafés &, Kneipen

Muttis Bierstube
Friedrich-Verleger-Str. 20, PLZ 33602
Tres
August-Bebel-Str. 86a, PLZ 33602

Parties

Magnus-Party
jeden 1. Samstag in der Hechelei, Ravensberger Park 6, PLZ 33607

Einkaufen

Buchladen Eulenspiegel
Hagenbruchstr. 7, 33602

Gruppen

AIDS-Hilfe Bielefeld e.V.
Ehlentruper Weg 45a, PLZ 33604
www.aidshilfe-bielefeld.de
HuK Bielefeld
Treffen 1.So 15.30, Markusgemeindeh. Otto Brenner Str. 171, PLZ 33604
Schwulenreferat der Uni
Raum C1-172(AStA- Galerie)
Universitätsstr. 25, PLZ 33604
SHALK
abstinenzorientierte Selbsthilfegruppe für schwule Suchtmittelabhängige
Ehlentruper Weg 45a, PLZ 33604
Schwulenreferat des AStA der Fachhochschule
Interaktion 1, 33619 Bielefeld
Warminia Anstoß e.V.
l.- schw. Sportverein, Ditfurthstr. 86, PLZ 33611, www.warminia.de

Saunen

Sauna 65
Niedermühlenkamp 65, PLZ 33604

Sexshops & - kinos

Novum, Jöllenbecker Str. 8, PLZ 33613

Bocholt

Bars, Cafés & Kneipen

Friedensreiter
Ravardistraße 32, PLZ 46399

Ramonas WunderBar
Osterstr. 27, PLZ 46397

Sexshops & -kinos

Erotik World
Münsterstraße 63, 46397

Bochum

Bars, Cafés &, Kneipen

Café Zauberhaft (8)
Bahnhof Langendreer
Wallbaumweg 108,PLZ 44894
enJoy, in der Aids-Hilfe **(6)**
Große Beckstr. 12, PLZ 44791
Freibad (3)
Clemensstr. 2, PLZ 44789
Orlando (4)
Alte Hattinger Str.31, PLZ 44789
Seitenblick Bochum
Gräfin-Imma-Straße 212
44797 Bochum (Stiepel)
Tel.: 0234 - 91 79 41 26
www.seitenblick-bochum.de
TeddyPierre
Poststraße 43, PLZ 44809

Parties

BO-YS (8)
jeden 1. Samstag im Bf Langendreer, Wallbaumweg 108, PLZ 44984
Zarah & Leander (8)
im Bf Langendreer,
Wallbaumweg 108, PLZ 44984

Discothek

Stargate (1)
Hans-Böckler-Str.12, PLZ 44787
www.stargate-club.de

Dienstleistung

Rechtsanwalt H.Kupperian
Josef-Haumannstr. 5, PLZ 44866
First-Life Coach
Eiberger Str. 4, PLZ 44892

Gruppen

AIDS-Hilfe Bochum e.V. (6)
Große Beckstr. 12, PLZ 44791
www.aidshilfe-bochum.de
Autonomes Schwulenreferat
c/o AStA der Ruhr-Uni Bochum
Universitätsstraße 150, PLZ 44789

Freiraum
Jugendgruppe der Rosa Strippe
Kortumstr. 143, PLZ 44787
Rosa Strippe e.V. (5)
Beratung für Lesben und Schwule
Kortumstr. 143, PLZ 44787
Tel.(0234) 1 94 46
SC AufRuhr e.V.
schwul-lesbischer Sportverein
Harmoniestraße 4, PLZ 44791,
www.sc-aufruhr.de
Schwul-lesbische Spielegruppe

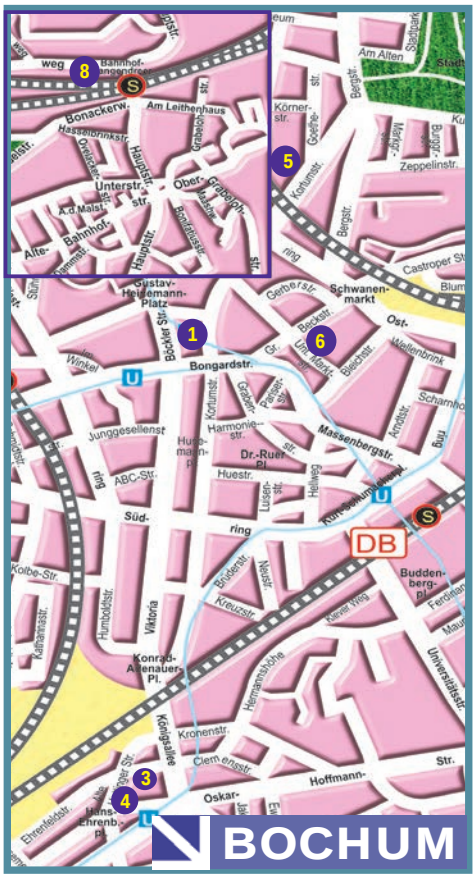

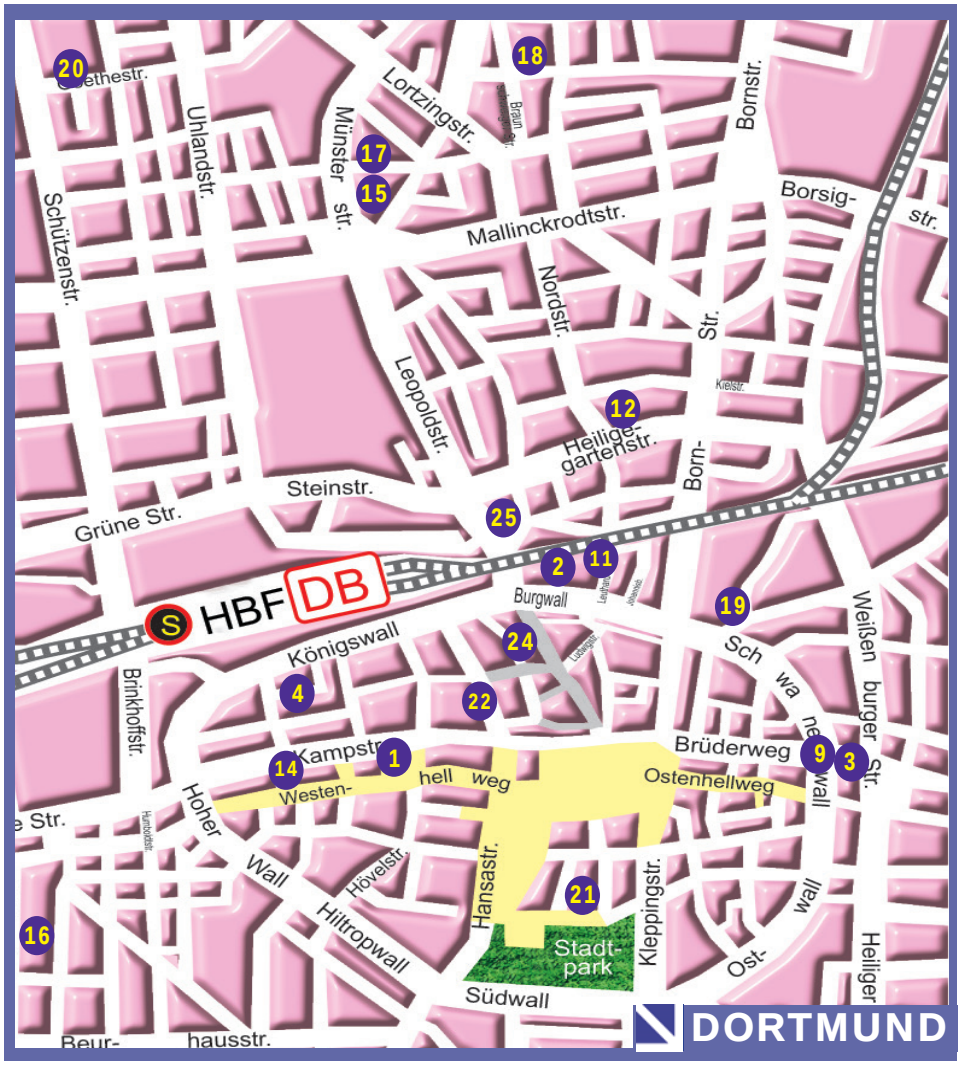

Bochum c/o Aids-Hilfe
Harmoniestraße 4, PLZ 44791

Sexshops & -kinos

Kino-Center El Brasi
Hattinger Str. 746, PLZ 44879

Veranstaltungsorte

Varieté et cetera
Herner Straße 299, PLZ 44809
Bahnhof Lagendreer (8)
Wallbaumweg 108, PLZ 44894

Bonn

Bars, Cafés & Kneipen

Boba's Inn, Josefstr. 17, 53111

Gruppen

Aids-Hilfe Bonn e.V.
Obere Wilhemstraße 29, 53225
Erotiktreff und Shop
Kaiserstrasse 116, 53721 Bonn-Siegburg
Kulturfördervereinn Nordstadt e.V.
Hochstadenring 41, 53119 Bonn
LesBiSchwulen- und Transgender-Referat, im AStA der Universität Bonn, Nassestraße 11, Zimmer 11, 53113 Bonn
Magma Erotikshop
Wenzelgasse 29, 53111

Bottrop

AIDS-Hilfe Bottrop e.V.
Gerichtsstraße 3, 46236, Tel.: 02041 / 986 1 869, aidshilfe-bottrop@freenet.de, www.aidshilfe-bottrop.de

Sexshops & Kinos

Erotique, Essener Str. 19, PLZ 46236

Dinslaken

Bars, Cafés &, Kneipen

Hinz & Kunz
Bahnstr. 18-20, PLZ 46535

Dienstleistung

Brillen-Chic
Am Neutor 3, PLZ 46535
02064- 128 82

Sexshops & -kinos

Erotik World
Duisburgerstr. 108, 46535

Veranstaltungsorte

Theater Halbe Treppe
Teerstr. 2, 46535 Dinslaken
www.theaterhalbetreppe.de

Zentren

together Dislaken
Jugendzentrum altes Hexenhaus
Bückstr. 11, PLZ 46535

Dorsten

MCI Immobilien
Michael Compernass e.K. Bochumer Str. 48, PLZ 46282,

Dortmund

Bars, Cafés & Kneipen

Bar Lounge Grace Royal (3)
Weißenburger Str. 8
U-Bahn-Station Ostentor
44135 Dortmund
Burgtorclub (2)
Burgwall 17, PLZ 44135
Café Chokolat
Neuer Graben 74, PLZ 44139
Clublokal MCS Rote Erde
Dammstraße 44, PLZ 44145
Club Down Under (9)
Weißenburgstr.8 /Ecke Brüderweg, PLZ 44135
www.clubdownunder.de
Don Club (11)
Johannisborn 6, PLZ 44135
Lili Marlene
Trans*-Beratung, Burgunderstraße 1, PLZ 44263
RedBeatz (4)
Königswall 28
44137 Dortmund
Zaubermaus (12)
Kielstr. 32b, PLZ 44145

Dienstleistung

Inge Grittner
Steuerberaterin/Wirtschaftsp., Hoher Wall 22, PLZ 44137, 0231/1859952
Man Store (22)
Hansastraße 7-11, PLZ 44137
Reisecafe Stoffregen (1)
Kampstraße 4a., PLZ 44137
Massagen Mack
Münsterstraße 15, PLZ 44145

Parties

Queer-Party(14)
jeden 2. Freitag im Village, Westenhellweg 85, 44147

Einkaufen

Demask/MrB
Hamburgerstr.120, PLZ 44135
info@demask-do.de
MAN Store (22)
Hansastraße 7-11, PLZ 44135
Reisecafe Stoffregen (1)
Kampstraße 4a., PLZ 44137
Litfass - der Buchladen (15)
Münsterstr. 107, PLZ 44145

Gruppen

AIDS- Hilfe Dortmund e.V. (16)
Gnadenort 3-5, PLZ 44135, www.aidshilfe-dortmund.de
Tel: 0231 18 88 770

All Around AIDS e.V. (17)
Münsterstraße 115, PLZ 44145

Arbeitskreis (18)
schwul-lesbische Geschichte Dortmund, Arbeitskreis Dortmund (Slado e.V.) c/o KCR

Gay & Grey (18)
1. und 3. Freitag, 2o Uhr im Monat im KCR

Pudelwohl (24)
Gesund und schwul in Do
Gnadenort 3-5, PLZ 44135
Tel: 0231 950 81 18
info@pudelwohl-dortmund.de

Herzenslust (16) Präventionsteam, c/o pudelwohl,
Gnadenort 3-5, PLZ 44135

Lesbenberatungsstelle Schibsel e.V. (20)
Goethestr. 66, PLZ 44147

Lesbian Summer (18)
2. und 4. Freitag im Monat, 19.30 Uhr, für Lesben ab 45

Mosquitos (18)
c/o KCR

MSC Rote Erde e.V.
Treffe jeden 3. Freitag im Monat ab 21 Uhr im Burgtor Club Dortmund

Rainbowborussen (18)
schwul/lesbischer Fanclub von Borusia Dortmund c/o KCR

Schwulenreferat im AStA der Uni
Emil-Figge-Str. 50, PLZ 44227

Sang&klang:los (18)
lesbisch-schwuler Chor Dortmund, Montags 20 Uhr im KCR

SLADO e.V. (18)
c/o KCR

SHALK
Selbsthilfegruppe für homosex. Suchtkranke,, Gandenort 3-5
PLZ 44135

Sunrise (19)
Jugendbildungs- und Beratungseinrichtung für junge Lesben und Schwule, Geschwister-Scholl- Str. 33- 37, PLZ 44135

Transbekannt
www.transbekannt.de

Vielfalt e.V.
Lesben in Dortmund
Hospitalstr. 6, PLZ 44149
www.vielfalt-net.de
0231 133 57 77

Saunen

Jumbo-Sauna- Center
Dammstr. 44, PLZ 44145
www.jumbo-center.de

Sexshops & -kinos

Studio X (25)
Leopoldstr. 1a, PLZ 44147

Zentren

Kommunikationszentrum Ruhr (KCR) (18)
Braunschweiger Str. 22, PLZ 44145
www.kcr-dortmund.de
info@kcr-dortmund.de
Tel: 0231- 83 22 63

Duisburg

Bars, Cafés &, Kneipen

BonneBella Espressobar
Averdunkplatz 14
PLZ 47051

Harlekin (1)
Realschulstr. 16, PLZ 47051

Kristall
Hafenstraße 54, PLZ 47119

Du & Ich
Mühlenstraße 90a, PLZ 47137

Gruppen

AIDS-Hilfe Duisburg e.V. Bismarckstr. 67, 47057 Duisburg, Tel 0203 / 66 66 33

Herzenslust
Präventionsteam c/o AIDS-Hilfe Bismarckstr. 67, 47057

Pink Power (5)
Musfeldstr. 161-163, (Kellereingang re.), PLZ 47053

Poolspatzen
schwule Saunafreunde, c/o Niederrhein-Therme, Wehofer Straße 42, PLZ 47169

SchwuBiLe
Referat der Uni Duisburg-Essen (Campus Duisburg), Raum LF 015 Lotharstr. 65, PLZ 47057

Sportgruppe Duisburg
c/o Thorsten Günzel,
Mülheimer Str, 62, PLZ 47057

SHALK NRW
Selbsthilfegruppe für homosex. Suchtkranke, Falkstraße 63, 47058,
Tel: 0203 / 7564316
PLZ 47053

Vielhomonie Rhein-Ruhr
schwuler Chor, Alte Schmiede Schachtstr. 31a, PLZ 41179
www.vielhomonie.de

Saunen

Niederrhein-Therme m Revierpark Mattlerbusch (So. Treff d. Poolspatzen)
WehoferStr, 42, PLZ 47169

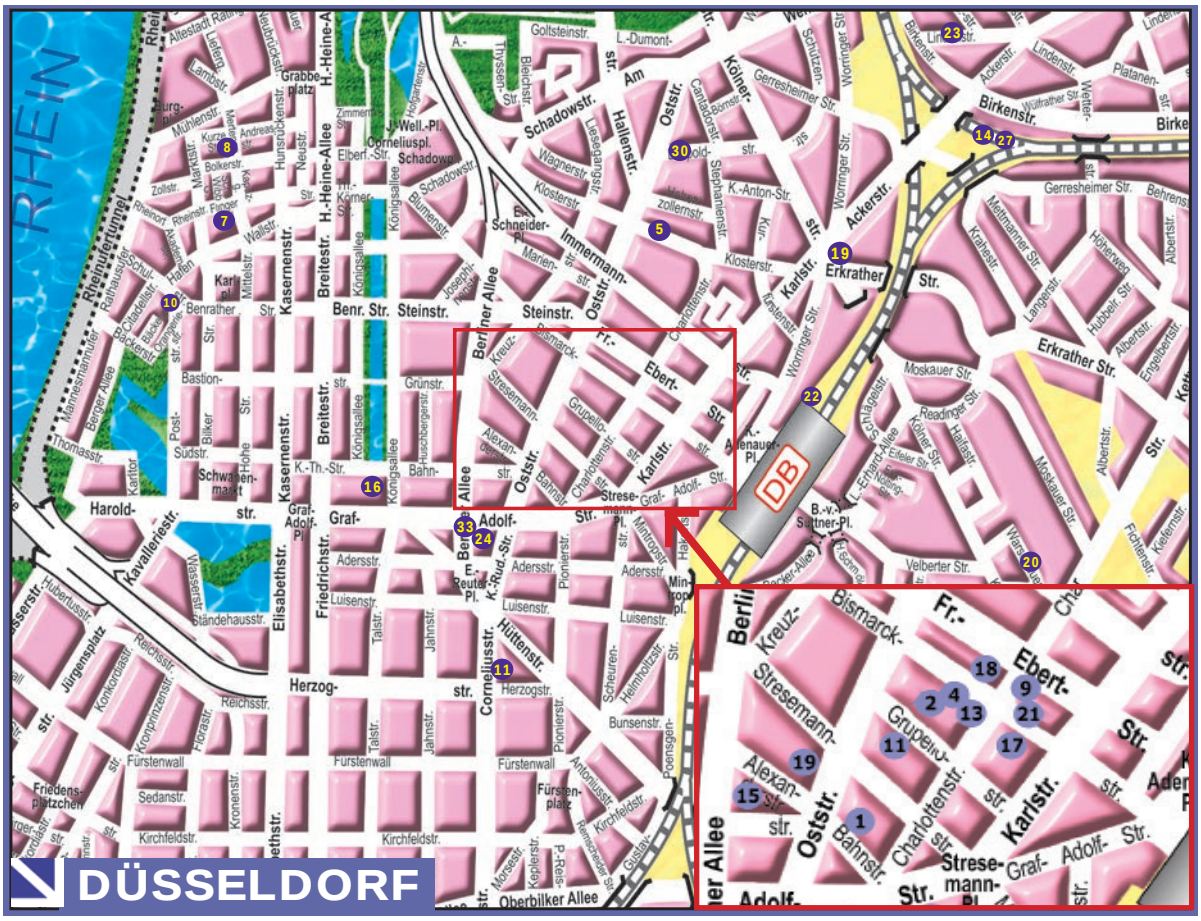

Sexshops &-kinos

Erlebinskino Duisburg (3)
Beekstraße 82, PLZ 47051
www.pornteufel.tv

Myfunfashion
Tonhalen Strae 3, 47051

GAYWorld (2)
Krummacherstr. 44, PLZ 47051

Düsseldorf

Bars, Cafés &, Kneipen

Bar Studio 1 (1)
Jahnstraße 2a, PLZ 40215

Bistro Levent (2)
Gruppellostr. 32, PLZ 40210

Comeback (4)
Bismarkstr. 60, PLZ 40215

kammer (7)
Flinger Straße 11, 40213
0211 1365719

K1 Club (5)
Bismarckstr. 93, Eingang Karlstr., 40210 Düsseldorf www.k1-duesseldorf.de

Ludwigs Bier & Brot (8)
Mertensgasse 11, PLZ 40213

Musk Club (9)
Charlottenstr. 47, PLZ 40210

Nähkörbchen (10)
Hafenstr. 11, PLZ 40213

Queenz (18)
Charlottenstrasse 62,PLZ 40210

Wilma (13)
Bismarckstr. 60, PLZ 40210

Dienstleistung

Albert's Travel Center
Berliner Allee 33
PLZ 40212

Altstadt-Praxis
Kapuzinergasse 15, PLZ 40213

Der Optiker
Andreas Srugies GmbH
Luegallee 57
40545, Tel.: 0211 - 55 10 05

Dr. Martin Reith
Kölner Str. 231, PLZ 40227

HWM Hairstyling
Kaiserswerther Markt 7, PLZ 40489

Schwules Überfall Telefon
0211-19228

Wellness Lounge
Ackerstraße 51, 40233

Disco & Parties

amitabha
Burgplatz 11 ,PLZ 40213

International Gay Happening (16)
in der Nachtresidenz, Bahnstraße 3-5, PLZ 40212

Mandanzz
jeden 2. Sa, im Stahlwerk Ronsdorferstrasse 134,PLZ 40233, www.mandanzz.de

Queenz (18)
Charlottenstrasse 62,PLZ 40210

schamlos Party (20)
am jedem mögl. 5. samstag im „Zakk"
Fichtenstr. 40, PLZ 40233

Einkaufen

bookxxx (21)
Bismarckstr. 88, PLZ 40210

Gruppen

AIDS-Beratung des Gesundheitsamtes
anonymer und kostenloser HIV-Test
Kölner Str. 180, PLZ 40227

AIDS-Hilfe Düsseldorf e.V.
Johannes-Weyer-Str. 1, PLZ 40225
www.duesseldorf.aidshilfe.de
info@duesseldorf.aidshilfe.de
Tel: 0211- 77 09 50
Fax: 0211- 77 09 527

Akzeptanz-Kampagnenbüro
c/o LAG Lesben in NRW,
Sonnenstraße 10, PLZ 40227

Landesgeschäftsstelle Landesarbeits-gemeinschaft Lesben in Nordrhein-Westfalen e.V.,
Sonnenstraße 10, PLZ 40227
0211 / 69 10 530
www.lesben-nrw.de
lesben-nrw@w4w.net

Autonomes Schwulenreferat
c/o AStA der HHU
Universitätsstr. 1, PLZ 40225
www.schwulenreferat.de

Die Kulturetten
c/o Jazzschmiede,
Himmelgeisterstr. 107, PLZ 40225

Düsseldorf Dolphins e.V.
Werstener Dorfstraße 9, info@duesseldorfdolphins.de
www.duesseldorfdolphins.de

Frauenberatungsstelle Düsseldorf / Lesben beraten Lesben
Talstraße 22-24, 40217
Tel.: 0211 686854
www.frauenberatungsstelle.de
info@frauenberatungsstelle.de

Gay and Grey
Treffpunkt Freitags 19 Uhr Arbeiterwohlfahrt, Kasernenstr. 6, PLZ 40213

Heartbreaker e.V.
Förderkreis der Aids-Hilfe, Johannes-Weyer-Str. 1, PLZ 40225

HuK Düsseldorf (24)
Gemeinezentrum Immanuelkirche Pionierstraße 61, PLZ 40125

KG Regenbogen e.V.
Klaus Berger, Vorsitzender Kreitenstraße 33, 40470
www.kg-regenbogen.de

LAG Lesben in NRW
Sonnenstraße 10, PLZ 40227
Landesgeschäftsstelle Landesarbeitsgemeinschaft Lesben in Nordrhein-Westfalen e.V., Sonnenstraße 10, PLZ 40227, 0211 / 69 10 530
www.lesben-nrw.de
lesben-nrw@w4w.net

PULS Jugendzentrum (11)
Schwul-lesbische Jugendarbeit Düsseldorf e.V.
Corneliusstr. 28
40215 Düsseldorf
Tel: 0211 - 21094852
www.puls-duesseldorf.de

SchLau Düsseldorf
c/o AIDS-Hilfe

Schwulenberatung Düsseldorf e.V.
c/o AIDS- Hilfe
Johannes Weyer St. 1, PLZ 40225
0211-4 953 453

Schwules Überfalltelefon
Tel.:0211-19228

TSC conTakt Düsseldorf e.V.
Postfach 10 50 26,PLZ 40041

VC Phönix e.V.
Vennstr. 170, PLZ 40627

Saunen

Phoenix Sauna (27)
Platanenstr. 11, PLZ 40233
www.phoenixsaunen.net
Fon: 0211 - 66 36 38

Sexshops & kinos

Sexmesse (30)
Kölner Str. 24, PLZ 40211

Veranstaltungsorte

Apollo Variete
Haroldstr. 1, PLZ 40213

Bürgerhaus Reisholz
Kappeler Str. 231, PLZ 40213

Jazz-Schmiede
Himmelgeister Str. 107e, PLZ 40225

Savoy Theater (33)
Graf-Adolf-Str. 47, PLZ 40210

Stahlwerk (u.a. Mandanzz)
Ronsdorfer Str. 134, PLZ 40233

Zakk (20)
Fichtenstr. 40, PLZ 40233

Essen

Bars, Cafés &, Kneipen

Briefkasten (1)
Hachestr. 21, PLZ 45127
Dampflok (3)
Viehoferplatz 4, 45127
GentleM (2)
KettwigerStr. 60, PLZ 45127 Essen

The Clou (4)
Maxstraße 62, 45127 Essen
Zum Pümpchen (5)
Kopstadtplatz 23, PLZ 45127 Essen

Cruising

Drexx (7)
Rheinischestr. 60, PLZ 45127,
www.drexx.de
ManMoviethek (13)
Vereinstr.22, PLZ 45127
Wiscot (14)
Friedrich-Ebert-Straße, 45127

Restaurant

Bahnhof Süd
Rellinghauserstr. 175, PLZ 45128
GOP Varieté Restaurant
Rottstraße 30, 45127 Essen
0201 24793-93, www.variete.de
Hafke´s Schwan
Bochumer Landstraße 317, PLZ 45279
Seitenblick (8)
Trentelgasse 2, PLZ 45127
Tel: 0201- 815 58 49
www.seitenblick-essen.de

Dienstleistung

Anwaltskanzlei Titze
Zweigertstraße 52, PLZ 45130
Irgendwie Anders
Limbeckerplatz 12, 45127
Frühtreff
Nachtkiosk 03h-14h
Kopstadtplatz 23, 45127
Taxi Süd
0201-269040
www.taxisued.de

Discos & Parties

LOKA 71 (9)
gemischt, Lindenallee 71, PLZ 45127
Studio (22)
Schützenbahn 31, PLZ 45127

Gruppen

AIDSberatung des Caritas-Verbandes (17)
Niederstraße 12-16, PLZ 45141, Tel: 0201 - 3200320
AIDS-Hilfe Essen e.V. (15)
Varnhorststr. 17, PLZ 45127
www.aidshilfe-essen.de
Tel: 0201- 10 53 7-12
Beratung für Lesben und Schwule
c/o Together
schwulenberatung@lesbenberatung24@onlineberatung.de
018050-19446
RuhrPride e.V. (15)
c/0 Aids-Hilfe Essen, Varnhorststr.17,„ PLZ 45127
info@ruhr-csd.de
F.E.L.S. (15)
Forum Essener Lesben und Schwulen c/o AHE, Varnhorststraße 17, PLZ 45127, www.fels-essen.de
Flip (Frauenliebe im Pott)
Postfach 340155, PLZ 45073
www.flip-ruhr.de
GayWheelers (15)
körperlich behinderte Schwule c/o Essen-X-Point
Varnhorststr. 17, PLZ 45127
Herzenslust-Team Essen (15)
Kreative Aktionen zu HIV/AIDS und STD-Prävention bei schwulen und bisexuellen Männern, c/o AIDS-Hilfe Essen e.V. Varnhorststr. 17, PLZ 45127, Tel: 0201- 10 53 700
Lebenslust Beratungsteam (16)
Beratung für Lesben und Schwule in Essen, Together, Tel.: 018050-19446
Lederfreunde Rhein Ruhr
PF 100921, PLZ 45009
Mashallah! (15)
offener Treff für schwule, lesb. u. bisex. MigrantInnen
c/o AIDS-Hilfe Essen e.V.
Varnhorststr. 17, PLZ 45127
SchwuBiLe (18)
AstA- Referat der Uni Essen/ DUCampus Essen, T02
Universitätsstr. 2, PLZ 45141
Sozialverein f. Lesben und Schwule e.V. (16)
Kl. Stoppenberger Str. 13-15, PLZ 45141, www.svls.de
Stuart (15)
for gays around 30
c/o Essen-X-Point
Varnhorststr. 17, PLZ 45127
Süd5 (15)
für Schwule ab 40 Jahren,
c/o Essen-X-Point,
Varnhorststr. 17, PLZ 45127
SCHLAu Ruhr Essen
Aufklärungsarbeit in Schulen, Café Vielfalt
Schwule Väter und Ehemänner (15)
c/o Essen-X-Point
Varnhorststr. 17,PLZ 45127
TwentyPlusPos (15)
Gruppe f. junge HIV-Positive,
c/o Aids-Hilfe, Varnhorststr. 17

Medien

FRESH Magazin (6)
Kopstadtplatz 23, PLZ 45127
0201 74 71 61 81
www.fresh-magazin.de
kontakt@fresh-magazin.de
leserbriefe@fresh-magazin.de
anzeigen@fresh-magazin.de
Radio Rosa Rauschen
schwul-lesbisches Radioprogramm jeden 2. Samstag um 21 Uhr auf Radio Essen, UKW 102, 2, www.radio-rosa-rauschen.de

Saunen

Metropol-Sauna (4)
Maxstraße 62, 45127 Essen
Tel: 0201 - 76 504 804
www. metropol-sauna.de
Pluto-Sauna (11)
Viehoferstr. 49, PLZ 45127
www.phoenixsaunen.de
0201 - 24 88 403

Sexshops & Kinos

Man Moviethek (13)
Vereinstr.22, PLZ 45127
Wiscot (14)
Friedrich-Ebert-Str.70,PLZ 45127

Zentren

Essen-X-Point (15)
Varnhorststr. 17, PLZ 45127
Together/Schwul/lesbisches Jugendzentrum **(16)**
Kleine Stoppenberger Str. 13-15
PLZ 45141

Erkrath

Dienstleistung

Friseur & Kosmetik Nadke
Gerhard- Hauptmann-Str. 34, PLZ 40699, 0211- 25 22 44

Geldern

Sexshops & -kinos

Erotik Shop Dolce Vita
Mühlenweg 7, PLZ 47608

Gelsenkirchen

Dienstleistung

Photo Thomas Pankrath
www.photo-thomas-pankrath.de

Gruppen

SCHLAu Gelsenkirchen
schwul-lesbische Aufklärungs-arbeit in Schulen, Together

Sexshops & -kinos

Höhepunkt Gay-Kino
Wanner Str. 133, PLZ 45888
LGS (3)
Wiehagen 12-16 PLZ 45879
Life Erotica (4)
Augustastr. 11, PLZ 45879

Zentren

Together (5)
LesBiSchwules Jugendzentrum
Wildenbruchstr. 13, PLZ 45888

Gevelsberg

Gruppen

AIDS-Initiative EN e.V.
Herr Terjung, Südstr. 59, PLZ 58285,
Tel: 02332- 55 53 92

aMANNda
Schwulengruppe im Kreis EN
Mühlenstraße 29, PLZ 58285

Gütersloh

Gruppen

Coming Out Gruppe
im Kulturzentrum Die Weberei,
Bogenstr. 1-8, PLZ 33246
GetInn Jugendgruppe
im Jugendcafe Wasserturm
Friedrichstr. 17, PLZ 33330

Hagen

Dienstleistung

Dr. Axel Kracke
Zahnarzt & Dentallabor
Cunostr. 46a, PLZ 58093

Gruppen

AIDS-Hilfe Hagen e.V.
Körnerstr. 82c, PLZ 58095
0180-3319411
SC Moving Men
Postfach 1466, PLZ 58014
Queerschlag Hagen
Körnerstr. 82c
58095 Hagen

Sexshops & -kinos

Cinebar
Hindenburgstr. 22, PLZ 58095

Hamm

Bars, Cafés &, Kneipen

Mark´s Pub
Werler Straße 95, 59063 Hamm,

Gruppen

AIDS-Hilfe Hamm e.V.
ChemnitzerStr. 41, PLZ 59067, Tel:
02381-55 75
Rosa Engel Hamm
c/o AIDS-Hilfe, Chemnitzer Str. 41, PLZ 59067,Treffen: Mi, 20h, Karlheims Restaurant, Bahnhofstr. 3, PLZ 59065

Sexshops & -kinos

Erotik Shop Pegasus
Werler Str. 95, PLZ 59063, 02381-540240
Novum Sex Shop
Am Stadtbad 14,PLZ 59065

Dienstleistung

QueerSchnitt
Kamenerstr. 118, PLZ 59077

Herne

Gruppen

AIDS-Hilfe Herne e.V. Hauptstr. 94, PLZ 44651

Veranstaltungsorte

Mondpalast von Wanne-Eickel
Wilhelmstr. 26, PLZ 44649,
www.mondpalast.de
02325- 588 999
Wanne-Eickeler Kammerspielchen
Gerichtsstr. 3, PLZ 44649
www.kammerspielchen.com

Dienstleistung

Personenversicherungs-team Central
Theodor Stenmans
Bruchstraße 69
Tel.: 02323 988 49 33

Herten

Revuepalast
Werner-Heisenberg-Str. 2-4
PLZ 45699, 02325 - 588 999
www.revuepalast-ruhr.de

Höxter

Gruppen

Schwulen-u.Lesbenreferat
c/o AStA der Uni/GH, Pader-born, Abt. Höxter, Zi. 2227, An der Wilhelmsh. 44, PLZ 37671

Ibbenbüren

Einkaufen

Buchladen Frank
Am Alten Posthof 19, PLZ 49477

Iserlohn

Queer-Eve by SLIMK
KlönEck, Bohnenstraße 9, 5863, jeweils am 2. Mittwoch im Monat

Gruppen

SLIMK
Schwul-lesbische Initiative Märkischer Kreis e.V. , Postfach 2529, PLZ 58595, www.slimk.de

Sexshops & -kinos

Fornica Adult
Obere Mühle 20,PLZ 58644

Kempen

Gruppen

Stammtisch für Schwule
im Lichtblick, Tiefstr., PLZ 47906

Kleve

Gruppen

Together Schwulengruppe Kleve
c/o Radhaus, Sommerdeich 37, 47533

KERSTIN TITZE
Rechtsanwältin

Fachanwältin für Familienrecht
Fachanwältin für Erbrecht

Lebens-partner-schafts-recht

Testament
Vorsorge
Erbstreit

Zweigertstr. 53
45130 Essen
Tel. 0201/72029-0
Fax 0201/72029-29
Kanzlei@RA-Titze.de
www.RA-Titze.de

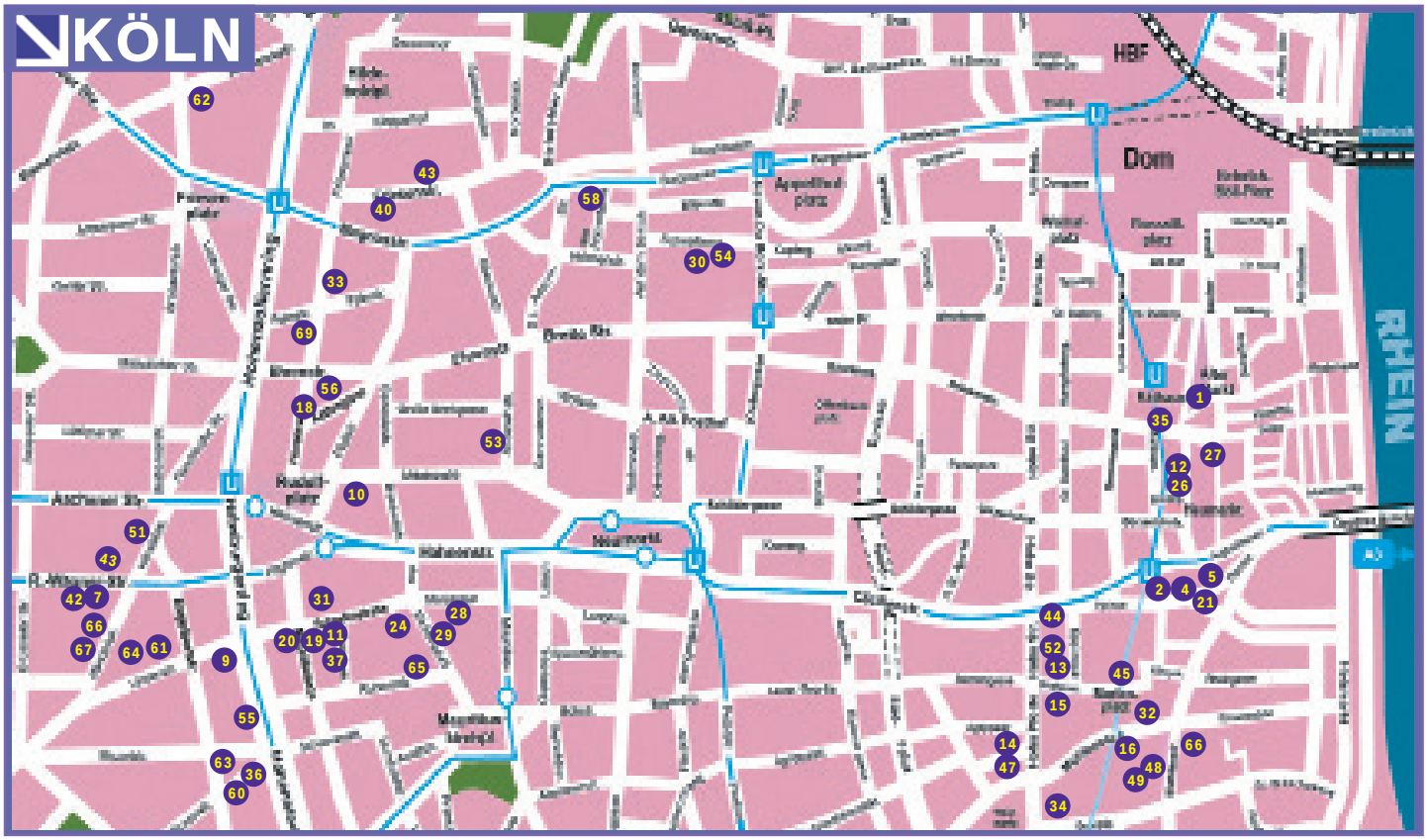

Köln

Club Bar Café

Altstadt-Pub (1)
Unter Käster 5-7
Amadeus (22)
Pipinstr. 3, 50557
Barcelon Colonia (2)
Pipinstr. 3, 50667
Baustelle 4U(4)
Pipinstr. 5
Beim Sir (5)
Heumarkt 27-2
Cafe Bastard (69)
Friesenwall 29, 50672
Cafe Central (9)
Lindenstraße
Cafe Rico (10)
Mittelstr. 31
Cafe Berlin (7)
Richard-Wagner-Straße 25, 50674
Cafe Ruhrpott (11)
Schaafenstr. 49
Canapé (12)
Heumarkt 73
Caroussell
LAlter Markt 4, 50667
Casino-Eck (13)
Kasinostr. 1a
Club 21 (14)
Hohe Pforte 13-17
Cox (16)
Mühlenbach 53
Era (18)
Friesenwall 26
Ex-Corner (19)
Schaafenstrasse 57-59
EXILE On Main Street (20)
Schaafenstr. 61a
Gentle-Bears Bar
Vor St. Martin 12, 50667 Köln
Haus Fox (26)
Thürmchenswall 28
Hennes Terrasse
Mauritiuswall (zwischen Sparkasse und Ex-Corner
Iron (24)
Schaafenstr. 45
Jules Coffee
Berrenrather Str. 315
Kattwinkel
Greesbergstr. 2
Kulisse
Kalk-Mülheimer-Str. 58
LeCarrousel/TomTom (27)
Alter Markt 4-6, Eingang
Liebelein em Veedel
An der Eiche 5
Marsil (28)
Marsilstein 27
Maxbar (29)
Am Rinkenpfuhl 51
Mittelblond (30)
Theater & Café Schwalbengasse 2
Mozart
Bolzengasse 7, 50667
Mumu (31)
Schaafenstr. 51
My Lord (32)
Mühlenbach 57
Nuts (15)
Stephanstraße 4
One Nightclub (15)
Stephanstraße 4
Palms Pief (33)
Friesenwall/Ecke Palmstraße
Papa Rudis (34)
Waidmarkt 2
Pullermanns (66)
Mathiasstraße 22
50676 Köln
Rathausglöckchen (35)
Seidmacherinnengässchen 1
Regenbogen-Café (36)
Beethovenstr. 1
Schampanja (37)
Mauritiuswall 43
S4 NIGHTClub (15)
Stephanstraße 4

Cruising/Sauna

PAN-Sauna (66)
Händelstrasse 31
Babylon Sauna**(40)**
Friesenstr. 23-25
Deck 5 (17)
Matthiasstr. 5
Phoenix Sauna **(43)**
Richard Wagner Str. 12
Station 2B (44)
Pipinstr. 2
Vulcano (45)
Marienplatz 3-5

Sex- Shop-Kino

Sex & Gay Center (46)
Mathiasstraße 23
Erotic Store (47)
Blaubach 10-12
Kino 13
Im Dau 13
Gay Sex Messe (48)
Mathiasstr. 13
Sex-Gay Center (49)
Mathiasstr. 2
MGW Mega Gay World (51)
Händelstr 53

Veranstaltungsorte

Alter Wartesaal im Zollhafen
Im Zollhafen 2
Blue Lounge
Mathiasstr 4-6
Bootshaus
Auenweg 173
Bürgerhaus Stollwerck
Dreikönigenstraße 23
Café Franck
Eichendorfstr. 13, 50825
Diamonds
Hohenzollernring 90
Essigfabrik
Siegburger Straße 110
Gloria (53)
Apostelnstr. 11
Nachtflug
Hohenzollernring 89-93
(Greenkomm)
Venue (52)
Hohe Straße 14
Wolkenburg
Mauritiussteinweg 59
Atelier Theater
Roonstraße 781
Gloria Theater (53)
Apostelnstr. 11
Horizont Theater
Thürmchenswall 25
Mittelblond Theater (30)
Schwalbengasse 2
Loom
Hohenzollernring 92
Privée Club Cologne
Hohenzollernring 92
Stadtgarten
Venloer Str 40
Subway
Aachener Str 82-84

Dienstleistung

Andaman Thai Massage
Salierring 30, 50677,
Tel. 0221- 42347788
www.andaman-massagen.de
Birkenapotheke (55)
Hohenstaufenring 59
Buchsalon Ehrenfeld
Wahlenstraße 1, PLZ 50823
Brunos (56)
Kettengasse 20
Cosmic Ware/Fetisch Store
Engelbertstraße 59
Dome Fetisch (66)
Händelstraße 27
Edel und Weiss (58)
Zeughausstraße 28
Paradies-Apotheke
Severinstraße 162 a
Westgate Apotheke
Habsburgering 2
Teddy Travel (59)
Mathiasstraße 12-14
BOX Magazin
Balduinstr. 18
Centro Delfino
Schaafenstraße 65

Verbände/Community/Beratung

Aidshilfe Köln (60)
Beethovenstraße 1
Aidshilfe NRW (61)
Lindenstraße 20
Anyway (62)
Kamekestraße 14
Check Up(63)
Beethovenstraße 1
Checkpoint (57)
Pipinstraße 7
Hirschfeld-Eddy-Stiftung
Hülchrather Straße 4, 50670
KLuST
Beethovenstraße 1
LSVD
Hülchrather Straße 4, 50670
Looks e.V.
Pipinstraße 7
Rheinfetisch e.V.
Mathiasstraßer 12-14
Rubicon (65)
Rubensstraße 8-10
SHALK
Hülchrather Straße 4, 50670
Sozialwerk (65)
für Lesben und Schwule
Rubensstraße 8-10
Schwules Netzwerk NRW (64)
Lindenstraße 20
SC Janus
Hohenstaufenring 42, 50674

Krefeld

Bars, Cafés &, Kneipen

Jogis Top Inn
Neue Linner Str. 85, PLZ 47798
Mikado
Nordwall 51, PLZ 47798

Gruppen/Zentren

Together schwul-lesbisches Jugendzentrum
Neue Linner Straße 61-63, 47799
Krefeld, Tel.: 0208 4125921
AIDS-Hilfe Krefeld e.V.
Rheinstr. 2-4, PLZ 47799
AStA Krefeld c/o Melanie Leig
Adlerstr. 35, PLZ 47798

Sexshops & -kinos

Libidos
Stephanstr. 26, PLZ 47798

Veranstaltungsorte

Discothek Trapez
St. Anton Strasse 108, PLZ 47798

Lüdenscheid

Bars, Cafés & Kneipen

Ritter am Markt
Kölner Straße 15
58509

Gruppen

QueerEve
jed. 4. Mi i. M. im Graf's Galerie, Graf-Engelbert-Platz 7, 58511 Lüdenscheid

Lünen

Dienstleistung

Kosmetik für Sie und Ihn
Bismarckstr. 31, PLZ 44532
www.kosmetik-wenning.de
02306 / 25 95 17

Sexshops &-kinos

Novum Erotikmarkt
Gahmener Str. 189, PLZ 44532

Marl

AIDS-Beratung i. Gesundheitsamt,
Lehmbecker Pfad 31, PLZ 45770

Menden

Gruppen

AIDS-Hilfe MK e.V.
Westwall 21-23, PLZ 58706
Tel: 02373- 1 20 94

Minden

Bars, Cafés & Kneipen

Bistro André
Obermarktstr. 1, PLZ 32423

Moers

Gruppen

SLaM & friends
Schwule, Lesben und Freunde aus Moers, Mitwochs ab 17 Uhr für alle, jeden 1. Freitag Spätschoppen ab 25 Jahre, Rüttgersweg 25, PLZ 47441

Partys

SLaM! Boom! Bang!
Queere Party im Bollwerk 107, Hommbergerstraße 107, PLZ 47441

Mönchengladbach

Bars, Cafés &, Kneipen

Liberty
Aachener Str. 24, PLZ 41061
Uwes Bier-Bar Aachener Str. 28, PLZ 41061

Gruppen

AIDS-Hilfe Mönchengladbach/ Rheydt e.V. August- Pieper Str. 1 PLZ 41061, Tel: 02161- 17 60 23
KG De Leckere Jecke e.V.
Aachener Straße 24, PLZ 41061
MGay
Gruppe für Schwule von 25 - 40 Jahren
c/o AIDS-HILFE MG/Rh e.V.
August-Pieper-Str. 1, PLZ 41061
Schwulen/Lesbenreferat a. d. FH Niederrhein, c/o AStA, Webschulstr. 20, PLZ 41065

CSD Mönchengladbach e.V.
Postfach 10 02 59
41002, www.csd-mg.de

Sexshops & -kinos

New Man im WOS-Markt,
Hindenburgstr. 201,PLZ 41061

Mülheim

Gruppen

Sozialverein für Lesben & Schwule (3)
Friedrichstraße 20, PLZ 45468

Saunen

Ruhrwellness (1)
Sandstraße 154,PLZ 45473
02 08 30 24 81 1
team@ruhrwellness.de
www.ruhrwellness.de

Zentren

Together (2)
das schwul- lesbische Jugendzentrum
Teinerstraße 26, PLZ 45468

Münster

Bars, Cafés & Kneipen

Black-Light
Bremer Platz 16
48155 Münster
www.black-light-bar.com
Café Classique
Skagerrakstr. 8, PLZ 48145
Café Garbo
Warendorfer Str. 47, PLZ 48145
Café Malik
Frauenstr. 7, PLZ 48143
GaySunday
jed. 2. & 4. So. i. M., im Pipeline, Aegidiistr. 35, PLZ 48143
Pinguino
Warendorfer Str.45, PLZ 48145

Discos & Parties

Din-A-Queer

IMPRESSUM

FRESH
Das Queer-Mag für NRW

FRESH - Das Queer-MAG für NRW

Verlag: Tropolis UG (haftungsbeschränkt)

Kopstadtplatz 23, 45127 Essen
Telefon:
0201/74 71 61 81
Fax:
0201/74 71 61 80
www.fresh-magazin.de

Druck: Strube Druck & Medien OHG
D-34587 Felsberg, Stimmerswiesen 3

Herausgeber & Chefredaktion (V.i.S.d.P.)
Dietrich Dettmann
Telefon: 0201/74 71 61 81
d.dettmann@fresh-magazin.de

Anzeigenleitung & Zustellung
Michael Tripp
Telefon: 0201/74 71 61 82
Mobil: 0177 86 833 86
m.tripp@fresh-magazin.de

Anzeigenschluss für die nächste Ausgabe: 21. März 2017. Druckunterlagenschluss/Vorlagen liefern bis: 23. März 2017
Erscheinungsweise: Monatlich, jeweils in der letzten Woche des Vormonats, nächste Ausgabe April) erscheint am 30. März 2017
Auflage: 27.500 Exemplare

Rechtliche Hinweise: Irren ist menschlich, deshalb sind alle Angaben in dieser Zeitung ohne Gewähr. Wenn nicht ausdrücklich anders vermerkt, betrachten wir eingesandte Informationen und Fotos als zur honorarfreien Veröffentlichung freigegeben. Für unverlangt eingesandte Manuskripte, Fotos und andere Unterlagen übernimmt der Verlag keine Haftung. Es besteht kein Anspruch auf Rückgabe. Der Abdruck eines Fotos in der FRESH bzw. www.fresh-magazin.de ist in keiner Weise als Hinweis auf die sexuelle Orientierung der abgebildeten Personen zu verstehen.

Leserbriefe/Kommentare geben nicht immer die Meinung der Redaktion wieder und können gekürzt werden.

Vertriebsgebiete: Düsseldorf/Niederrhein, Köln, Bonn, Aachen, Ruhrgebiet, Wuppertal/Bergisches Land und Münsterland/OWL

Autoren: Dietrich Dettmann (dd), Christian Scheuss (cs), Michael Tripp (mt), Markus Willeke, Angelica Glitzer, Dennis Klein (dk), Norbert Blech (nb), Sascha Roncevic (sr), Sascha Cuvée, Frank Brenner (fb), Lars Waldner (lw), Carsten Weidemann (cw), Micha Schulze (ms), Stefan Kraushaar (sk), Oliver Erdmann (oe), Marc Kersten (mk), Manuel I. (mz).

Fotografen/Bildagenturen: dpa, D. Dettmann, Stefan Kraushaar, Tom Julius, Oliver Erdmann, Fotolia.com, despositphotos, Christian Scheuss, Volker Glasow & Viktor Vahlefeld, TomPe ua.

Ein besonderer Dank geht an Michael Tripp, Christian Scheuss, Sascha Roncevic, Frank Brenner, Markus Willecke, Martin Ocepek, Angelica Glitzer, Stefan Kraushaar, Jürgen Gauert, Christian Scheuss, Queer.de, Swen Marcel, Oliver Erdmann, Andrzej & Sven vom Lehn, Marc Kersten, Tommy, Kalle, THF, TomPartypixx, Michael, Frank & Chrissi und Regine.

Tippfehler sind beabsichtigt und dienen der Unterhaltung.

im „Triptychon", Am Hawerkamp 31, PLZ 48155
Emergency
jed. 2. Sa. im Monat im Fusion, Am Hawerkamp 31, PLZ 48155, www.emergency-party.de
Gomorrha
Party des Schwulenreferats, 2 x pro Sem., in der Luna Bar, Hammerstr. 35, PLZ 48153

Gruppen

AIDS-Hilfe Münster e.V.
Schaumburgstr. 11, PLZ 48145, Tel: 0251 - 60 96 0-0
Schwulenreferat der Uni Münster
c/o AStA-Häuschen Schloßplatz 1, PLZ 48149

SHAlk
Selbsthilfegruppe für homosex. Alkoholiker
jed. 1. u. 3. Montag i. M. im KCM Münster

Saunen

Saunabad „Die Insel"
Geringhoffstr. 48, 481B3

Sexshops & -kinos

Erotic World
Wolbecker Str. 1, PLZ 48155

Zentren

KCM Schwulenzentrum Münster, Am Hawerkamp 31, PLZ 48155, info@kcm-muenster.de, www.kcm-muenster.de, 0251 665686
queerbeet
das schwule-lesbische Jugendzentrum im KCM

Oberhausen

Partys

Bang!-the queer Opposition (4)
im Druckluft Am Förderturm 27, PLZ 46049, www.bang.de

Gruppen

AIDS-Hilfe Oberhausen
Marktstr. 165, PLZ 46045
Tel: 0208- 80 65 18
Anonyme Alkoholiker (1)
schwul/lesbisches Treffen
c/o AIDS-Hilfe
Herzenslust Oberhausen (1)
c/o AIDS-Hilfe
No Name
LSBT Jugendgruppe bis 26
Marktstraße 152 (4. OG), Ev. Kirche 46045

Sexshops & -kinos

Erlebniskino Oberhausen
Grenzstraße 46, PLZ 46045

Veranstaltungsorte

Ebertbad, Ebertplatz 4, Oberhausen PLZ 46045
Theater Oberhausen
Ebertstraße 82, PLZ 46045

Olpe

AIDS-Hilfe Kreis Olpe e.V.
Gabriele Putlitz-König
Kampstraße 26, PLZ 57462

Osnabrück

Bars, Cafés & Kneipen

Confusion
Pottgraben 27, PLZ 49074

Dienstleistung
Frank Mattioli-Danker
Supervision, Hünenburgweg 64, 49328 Melle

Discos & Parties

OS-Gay-Night
jed. 3 Sa. im Monat im „Nize-Club" Dammstraße 2, PLZ 49084

Gruppen

UferLOS!
Offener Stammtisch jed.Do ab 20.30h, Bergstraße 8, PLZ49076
Subversiv-perverse Aktionen
Zentrum Substanz, Frankenstraße 25a, PLZ 49082

www.
imbiss-
wuppertal
.de

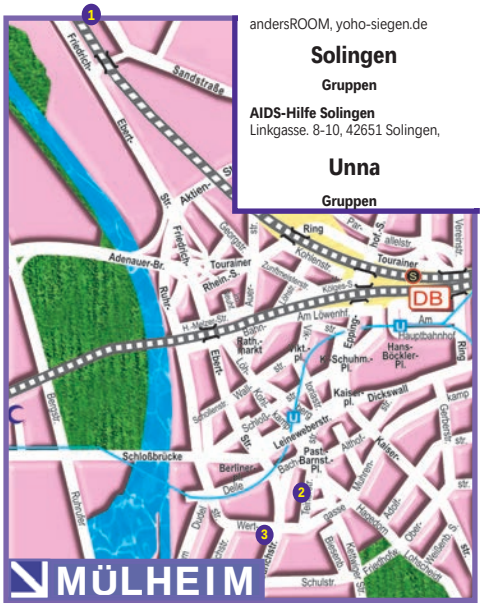

AIDS-Hilfe Osnabrück e.V.
Möserstr. 44, PLZ 49074
Beratung:0541-19 411
Schwulenreferat
im AStA der Uni Osnabrück, Alte Münze 12, PLZ 49074

Sexshops & -kinos

men's life
Möserstraße 39, PLZ 49074

Paderborn

Bars, Cafés & Kneipen

Susi's Unverschämtheit
Franziskanergasse 4 PLZ 33098
Aids-Hilfe Paderborn
Friedrichstraße 51, 33102 Paderborn
Tel.: 05251 280298

Studierendeinitiative P.L.u.s.S. & Friends
Uni Paderborn,Raum P9 2.05
Warburger Str. 100, jed. Di. 18 h

Ratingen

Dienstleistung

Wellnesstheratpeut Kai
Tel.: 0151 50 76 5 000

Recklinghausen

Bars, Cafés & Kneipen

Biermann im Casper´s
Im Caspersgäßchen 44, PLZ 45657

Sexshops & -kinos

Erotik-Discount 24
Dortmunder Str. 3, PLZ 45657
Sexshop
Löhrhofstr. 8, PLZ 45665

Soest

Gruppen

AIDS-Hilfe im Kreis Soest e.V.
Walburgerstr 38, PLZ 59494
Tel: 02921 28-88

Siegen

Gruppen

andersROOM
c/o SIS e.V., Freudenbergerstraße 67
57072 Siegen
www.andersroom.de
Aids-Hilfe Siegen
(Kreis Siegen-Wittgenstein) e.V,
Sandstraße 12, 57072 Siegen
Aids-Hilfe-Siegen.de
40plus! - Schwule ab 40
jed. 1. u. 3. Do im Monat um 19h ab 40 J.
Queer@uni
c/o AStA d. Universität Siegen, Adolf-Reichwein-Straße 2 57068 Siegen
www.queer-uni-siegen.de
LesBische Frauen in Siegen
jed. 4. Do i. Monat ab 20 h Come ToGetHer, lis@andersroom.de
Transsexuell Siegerland
Selbsthilfegruppe, jed. 2. u. 4. Sonntag im Monat um 17h im andersROOM,
Transgender Siegerland
Selbsthilfegruppe, transgender-si.de
Yoho
offener Treff für les-bi-schwule Jugendliche von 16 bis 27, jed. Freitag ab 20 h „yoho.CAFE". im andersROOM, yoho-siegen.de

Solingen

Gruppen

AIDS-Hilfe Solingen
Linkgasse. 8-10, 42651 Solingen,

Unna

Gruppen

AIDS-Hilfe im Kreis Unna e.V.
Gerichtsstr.2a, PLZ 59423
Tel: 02303- 19411
Kunterbunt
jed. 1. u. 3. Sa. 15 h, Aidshilfe

Velbert

Dienstleistung

Manfred Knüfken
Strategische Finanzkonzepte
02052- 800 98 39

Viersen

Bars, Cafés &, Kneipen

Haus Bolten
Brabannter Str. 201, PLZ 41751

Wesel

Gruppen

AIDS-Hilfe Kreis Wesel e.V.
Pastor-Börlitz-Str. 29, PLZ 46483, Tel: 0281 / 2 99 80

Sexshops & -kinos

Sexshop,Brandstr 8, 46483

Werne

Gruppen

Bleibt alles Anders
4712 Becklohhof, PLZ 59386

Wülfrath

Schwul-lesbischer Stammtisch,
i. d. Gaststätte Zum Erholungstal, Flandersbach 15, PLZ 42489

Wuppertal

Bars, Cafés & Kneipen

Am langen Hendok
Marienstraße 49, PLZ 42105
Marlene
Hochstr. 43, PLZ 42105

Gruppen

AIDS-Hilfe Wuppertal e.V.
Simonstraße 36, 42117, Tel: 0202-450003 **Antenne Regenbogen** jed. 3. Fr., 21h, UKW 107,4
Schwulenreferat
der Uni/ GHS Wuppertal, Max-Horkheimer- Str. 15, PLZ 42119
Team Frauenzentrum Urania e.V.
Siftstraße 12-14, 42103
BJ,
schwul/lesbische Jugendgruppe c/o AIDS-Hilfe
Wupperpride e.V. Lindehauserstr. 2a, 42279

Restaurant/Imbiss

Speisewagen Imbiss
Winklerstraße 4, PLZ 42283
Wuppertal, www.speisewagen.nrw

Saunen

Theos Gay Sauna (6)
Uellendahlerstr. 410, 42109
Wuppertal, Te.l: 0202 -706059
info@theos-sauna.de
www.theos-sauna.de

Schöne Dinge nur für dich...

Jeden Monat verlosen wir Preise unter allen, die folgende Frage richtig beantworten können:

Was gehört laut Ministerpräsidentin Hannelore Kraft zu einer modernen Gesellschaft?"

Die Lösung findet ihr im Heft. E-Mail mit Deiner Adresse bis zum 17. März 2017 an verlosung@fresh-magazin.de senden (oder per Postkarte an FRESH Magazin, Kopstadtplatz 23, 45127 Essen).

Tim Fischer live in Münster

Tim Fischer ist in seinem neuen Programm absolut bei sich angekommen. Er ist schrille Diva und dünnhäutiger Chansonnier, der mit jedem Lied ein kleines Theaterstück inszeniert. Sein aktuelles Programm ist eine Mischung aus zukünftigen Klassiker neben alten und ganz alten Liedern. Vollmundig serviert er gehaltvoll Hochgeistiges und berauscht sich und uns mit Chansons.

FRESH verlost dazu 3 x 2 Tickets
So, 16.04.17, 19:00 Uhr
Theater Münster, Großes Haus

100 Euro Gutschein, Teddy Travel Köln

Welcher Urlaubsort bietet mir genau das, was ich benötige? „Gay-friendly" nennen sich inzwischen alle Hotels und Urlaubsresorts in Europa und dem Rest der Welt. Die Expert_innen des Kölner Reisebüros Teddy Travel vermitteln die individuell passenden Reisen. Maßgeschneidert und seriös, und das jetzt per Gutschein antestbar. Gilt nur für Pauschalreisen, nicht für DB-Fahrkarten oder reine Flüge.

FRESH verlost 1 x 100 Euro-Reisegutschein, Teddy Travel, Mathiasstr. 12-14, 50676 Köln

Yolo: Kay Ray live in Duisburg

Bekannt ist er als bunter Hund, als Diva mit Bart und grün-blauem Lippenstift, mit toupierten Haaren und dramatischem Make-up. Für seine Gags über Heteros, Schwule sowie A-, B- und C- Promis. Und für seine leidenschaftlichen Interpretationen von Milva bis Billy Joel. Doch Stehenbleiben ist nichts für den Paradiesvogel der Comedy, was er in seinem neuen Solo-Programm YOLO! beweist.

FRESH verlost 2 x 2 Tickets für den 15. März, 20:00 Uhr im Grammatikoff, Dellplatz 16A, Duisburg

Der Rechtsweg ist ausgeschlossen, ebenso die Barauszahlung der Gewinne. Die Gewinner werden rechtzeitig schriftlich benachrichtigt und erhalten ihre Gewinne per Post. Manche Veranstaltungen arbeiten mit Gästelisten, auf denen die Gewinner namentlich vermerkt werden. Dann entfällt eine Zusendung von Tickets. Das Mindestalter für die Teilnahme an der FRESH-Verlosung liegt in der Regel bei 16 Jahren, abweichend manchmal bei 18 Jahren. Dies ist jeweils vermerkt. Gewinner müssen uns dann Ihre Volljährigkeit nachweisen.

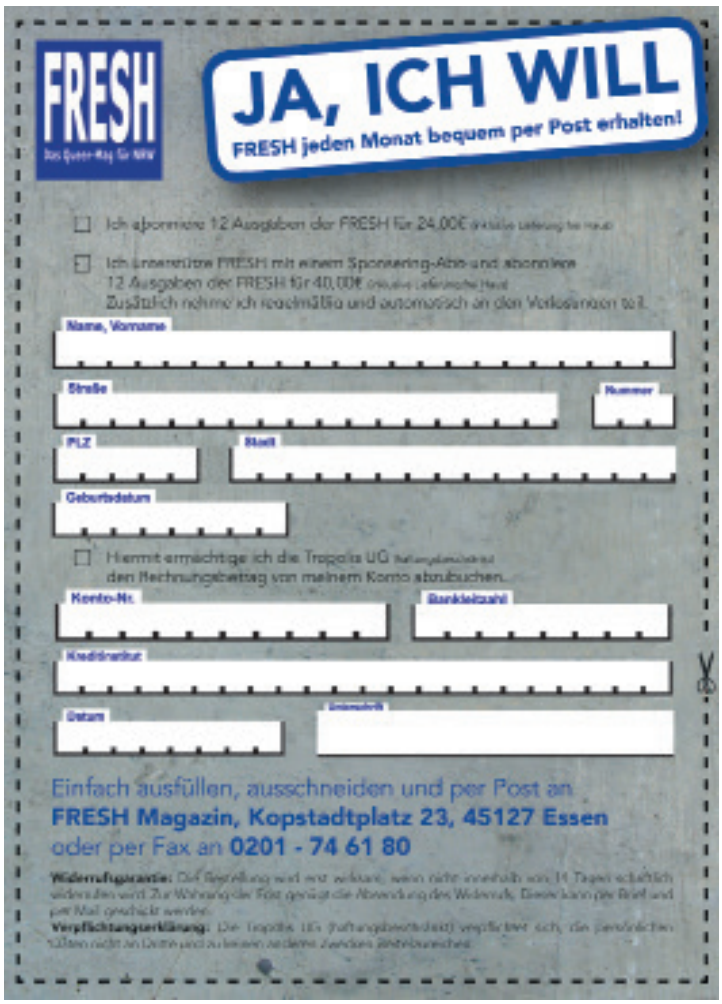

Schwuler Reisen seit 33 Jahren

Jochen Volland ist der „Urgestein-Experte“ für Gay-Reisen

Nics. Seine allererste Reise, die er kurz nach Öffnung seines Reisebüros verkauft hat? „Das war ein Urlaub auf Mallorca für ein russisches Ehepaar.“ Seine Karriere als Reiseexperte für die Community, die 1983 in einem Büro unweit der Altstadt in der Mathiasstraße startete, begann ganz unspektakulär heteronormativ. Doch das änderte sich recht bald. „Teddy Travel“ befand sich an einer guten Position, unweit der schwulen Altstadtszene mit Bars, Clubs und Sexshops. Und ist heute das älteste Gay-Reisebüro Europas.

Die Geschäftsidee kam zur rechten Zeit. In den Achtzigern gab es inzwischen genug offen lebende schwule Männer und lesbische Frauen, die bei der Buchung ihrer Reisen besondere Bedürfnisse haben und die einen Ort besuchen wollen, an dem sie nicht diskriminiert werden. Die Nähe zur Szene ist für viele Reisende wichtig, Paare wollen an der Rezeption nicht schief angesehen werden, wenn sie nach einem Doppelzimmer mit zusammenstehendem Bett fragen.

Schwul-lesbisches Reisen, das einst in die Schmuddelecke geschoben wurde, sei heute ein ganz seriöses Geschäft, betont Jochen Volland, dem dieser Aspekt besonders wichtig war und ist. Der Start war abenteuerlich, erinnert sich Volland: „Ich war völlig unbedarft, was das Reisegeschäft anging, musste mir die technischen Möglichkeiten alle selbst beibringen, die Schreibtischplatte wackelte bedrohlich, wenn sich ein Kunde drauf lehnte.“ Stabil wuchs aber das Buchungsgeschäft. Kaum Veränderungen gab es bei den Reisezielen. Die Metropolen dieser Welt, die über eine bunte offene Szene verfügen, sind beliebt. Bali und Thailand sind die Top-Destinationen in Asien. Gran Canaria steht beim Ranking ganz weit oben, vor Ibiza und Torremolinos. Mykonos ist inzwischen zu teuer geworden, dafür bleiben lesbische Urlauberinnen ihrer namensstiftenden Insel Lesbos treu. Die USA sind nach der Präsidentenwahl weniger attraktiv geworden, schätzt der Reiseexperte. „Dafür kommen zunehmend mehr Amerikaner nach Europa, für die es hier im Vergleich viel freier und freizügiger zugeht.“ Neuer Trend, der in den kommenden Jahren noch gefragter sein wird: Gay-Kreuzfahrten. Und sein absoluter Geheimtipp, von dem er schwärmt: Oman. „Ein sicheres, tolles, aber teures Reiseziel für ältere Schwule.“

Ganz sicher ist das Geschäft mit Urlaubsreisen heute nicht mehr. Gab es in Köln vor zwölf Jahren noch 600 Reisebüros, sind es heute nur noch 250, Tendenz schrumpfend. Das Internet wurde zum Segen und Fluch der Branche zugleich. Die Harmonisierung von EU-Recht greift zum Teil massiv ein, mit negativen Folgen für kleine Unternehmen. Kunden sind preisbewusster geworden und kommen mit konkreten Angeboten der Konkurrenz aus dem Web in den Laden, um noch ein bisschen zu feilschen. Trotz allem, mit der Kollegin Claudia Diebold und dem Auszubildenden Taha Mohamed hat das Trio allen Reiseportalen und großen Urlaubsanbietern etwas voraus: Das Wissen um die homofreundlichsten und besten Urlaubsparadiese, und die Möglichkeit, auch mal ganz individuelle und ausgefallene Wünsche zu erfüllen: „Selbst wenn es das schwule Whale-Watching ist, wir schauen, was wir da machen können.“

NEWS

Schöner schwitzen in 215 Städten

pm. Vom „Spartacus International Sauna Guide” ist eine aktualisierte Ausgabe erschienen. Der Reiseführer für Schwitzbad-Fans informiert nicht nur über Preise und Öffnungszeiten, sondern auch über das zu erwartende Publikum. Neben den klassischen Saunaangeboten wie Dampf-, Finnische oder Biosauna können in einigen Schwitzbädern auch Kontakte voller prickelnder Erotik und aufregende Begegnungen erlebt werden. Denn in vielen Ländern dienen Saunen als schwule Wellnesstempel oder Zufluchtsorte für Männer, die zu Hause keinen Sex mit anderen Männern haben können. Die druckfrische elfte Ausgabe des „Spartacus International Sauna Guide” informiert – zweisprachig auf Deutsch und Englisch – alle Sauna-Fans über Größe, Preise und Öffnungszeiten sowie über das Publikum, den angebotenen Service und wichtige Besonderheiten vor Ort. Durch ein farbiges Piktogramm-System kann man sich einfach ein Bild machen. Insgesamt werden auf 180 Seiten schwule „Hot Spots” in 215 Städten in 63 Ländern vorgestellt. (Erschienen im Bruno Gmünder Verlag 2017. 9,95 €., ISBN: 978-3-95985-228-9)

ACHTERSPANNERHOF, der private Gay-Treff an der Mosel
Gäste unter Freunden
Urlaub oder WE auf dem Bauernhof
Rustikale Zimmer m. Frühst. P.P. 35 €,
viele Ausflugsmöglichkeiten,
gr. Sonnenterrasse, FKK-Liegewiese.
Abwechslung bieten unsere
Partys Mi., Fr. & Sa.
Zwanglos u. diskret einmal du selbst sein.
Hier soll sich jeder im geschlossenen Kreis
wohlfühlen, gleich ob alt oder jung.
Bei uns kannst du alles ausprobieren -
lass dich inspirieren.
Gewölbekeller-Bar, Cruising, Sauna,
Ruheräume,Lederstudio, Outdoor-Cruising.
Alles incl. Für 28,- € trinken so viel
u. was man will - auch alk. Getränke,
Schnittchen essen so viel man mag!
Info: 02625 - 95 76 01
Internet: www.achterspannerhof.de
Achterspannerhof 1 - 56330 Kobern-Gondorf

KANAREN EINMAL ANDERS!
LA PALMA
Bungalows in kleiner Anlage
direkt am Meer und Strand
zu vermieten: 1 Woche 330€
Information: Herbert Weinrich
Telefon: 0034 628484128
email: weinrich@telefonica.net

In unserem Katalog „DERTOUR Gay Travel” sind die besten Adressen weltweit für Schwule, Lesben und deren Freunde:
Städtereisen in die Gay-Metropolen
Erholung an beliebten Szene-Stränden
Rundreisen: Individuell oder in der Gruppe
Gay only Kreuzfahrten und Events
DERTOUR
... und Sie bestimmen, wo's langgeht.
Weitere Informationen und Buchung:
REISEBÜRO SCHMELTER · Ostst. 55 · 40211 Düsseldorf · Tel: 0211 353938
E-Mail: juergen.fischer@reisebuero-schmelter.de · www.reisebuero-schmelter.de

Ich packe meinen Koffer...

Dinge, die jede/r für den nächsten Urlaub braucht oder besser daheim lässt

1.schwul/lesbische Reiselektüre

cs. Für viele ist die Urlaubszeit eine der wenigen Momente, wo genug Zeit und Muße für das Lesen eines Buches bleibt. Egal, ob es gedruckt oder als eBook daherkommt, wichtig ist, welche Lektüre mitgenommen wird. Wer eine der zahlreichen Gay-Destinations besucht, wird sich über Literatur freuen, in der sich genau diese Szene am Urlaubsort widerspiegelt. Ein paar Tipps: **Elvira auf Gran Canaria** von Elvira Klöppelschuh: Der verrückte Klassiker der Gay-Reiselektüre. **Tod in Venedig** von Thomas Mann: Literatur-Klassiker über eine unerfüllte Liebe, oder: wie man sich den Urlaub garantiert ruiniert. **Und ich schlafe allein** von Sappho: Gedichte der Autorin, die im Griechenland der Antike auf der Insel Lesbos gelebt hatte.

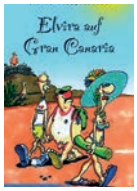

2. LSBTTI*Guide / Reiseführer

Für viele ist ja der Spartacus nach wie vor der Szene-Reiseführer Nummer Eins. Doch die Goldenen Zeiten der homophilen Reisebibel sind vorbei, das stets aktuellere Medium Internet hat am gedruckten Werk genagt. Doch noch gibt es ihn jedes Jahr neu, wie auch viele andere Nachschlagewerke, vor allem im US-Raum. Der allerbeste Reiseführer jedoch ist ein/e Einheimische/r. Nur durch einen Menschen, der am Urlaubsort lebt, kann man die dem Touristen sonst verschlossenen Orte entdecken.

3. Apps Reise / Dating

Nochmal kurz Spartacus: Es gab ihn auch mal als Android-App, was einem das Fotokopieren einzelner Seiten ersparte. Leider greift der Papierspareffekt derzeit nur für das iPhone, wo die Software noch weiter gepflegt wird. Nicht weltweit, aber für bestimmte Regionen und Länder findet man Ersatz in den App-Stores. Auch wenn Planetromeo oder Grindr international ganz gut vertreten sind: es gibt Alternativen für Urlauber, die Kontakt suchen. So sind zum Beispiel fridae und Jack'd Platzhirsche im asiatischen Raum. In Polen heißt die App kumpello und Gaydar deckt Großbritannien gut ab. Die internationale Bed & Breakfast-Bettenbörse für die Szene findet man mit misterB&B, der aus Berlin stammende Vermittler ebab ist ebenfalls eine gute und preiswerte Empfehlung.

4.Szene-Wörterbuch

Schon bald werden wir universelle Übersetzer in unseren Smartphones sitzen haben, die uns mit der Stimme von Alexa, Siri und Co. simultan einflüstern, was uns der Andere in seiner Heimatsprache erzählt. Bis wir die SciFi-Vision erleben, müssen wir uns noch mit den klassischen Übersetzungs-Datenbanken und Wörterbüchern vergnügen. Und da gibt es speziell für Schwule und Lesben, die nicht nur nach dem Weg zum nächsten Geldautomaten fragen wollen, nur sehr wenig. Uns fällt exakt ein Titel ein: **Der schwule Sprachführer** von Axel Schock aus dem Jahr 1996. Als Antiquariat u.a. bei Amazon noch erhältlich.

5.Poppers?

Auch wenn es sehr viele in ihrem Kosmetiktäschchen im aufgegebenen Gepäck mit sich führen, es ist nicht ohne Risiko, die Substanz, deren Verkauf in Deutschland verboten, deren Besitz aber erlaubt ist, in andere Länder einzuführen. Es gibt keine Länderliste, in denen die Bestimmungen zur Einfuhr von Amylnitriten einfach ablesbar ist. Wer aber bei der Einreise in ein Land außerhalb der EU von einem kundigen Zollbeamten gefilzt wird, der kann sich auf viel Ärger einstellen. Mal ganz abgesehen davon, das die Fluglinien generell gegen den Transport leicht entflammbarer Chemikalien sind. Die Einreise im Schengen-Raum bei Fahrt mit dem Auto oder Zug dagegen ist risikolos.

„Ich hätte da mal ne Frage”

Deine Fragen rund um Deine Gesundheit, beantwortet von Markus & Martin

Hier könnt Ihr Eure persönlichen Fragen rund um die Themen Liebe, Sex und Gesundheit stellen. Beantwortet werden sie in der FRESH von Markus Willeke und von Martin Ocepek. Zusammen arbeiten sie als Präventionsfachkraft für schwule und bisexuelle Männer bei der AIDS-Hilfe in Essen. Schickt Eure Fragen - egal ob mit Namen oder lieber anonym - an:
markus@fresh-magazin.de
oder martin@fresh-magazin.de

CC – Cum Control

Wolfgang, 51 Jahre aus Moers

Hallo Markus, mein Gatte und ich leben seit nunmehr 20 Jahren in einer festen Partnerschaft. Wie für Beziehungen üblich, hatten auch wir Höhen und Tiefen. Dabei war nicht das Öffnen unseres Sexuallebens für weitere Personen ein großes Streitthema, sondern eher dass ich mit anderen Menschen Vorlieben ausleben konnte, die meinem Partner einfach nicht gefielen und dann Eifersucht ins Spiel kam. Aus diesem Grund traue ich mich auch nicht, neue Vorlieben bei ihm anzusprechen oder mit ihm auszuprobieren. Cum Control finde ich z.B. derzeit äußerst erregend und würde das gerne mal mit ihm ausprobieren. Ich weiß aber nicht, wie ich dabei vorgehen soll, ohne, dass es zu Streit führt.

Markus: Hallo Wolfgang, es ist schön zu hören, dass dein Partner und du nicht sofort die Flinte ins Korn werft, wenn mal Schwierigkeiten auftreten. Du hast dabei mehrere Optionen vorzugehen und musst für dich selbst entscheiden, was dir am ehesten zusagt. Wenn dein Partner und du schon lange nicht mehr über sexuelle Vorlieben gesprochen habt, wird es in meinen Augen höchste Zeit, denn eventuell habt ihr beide neue sexuelle Vorlieben, die ihr gegenseitig ausprobieren wollt. Hierbei sollte die Angst vor Streit kein Hindernis sein. Sofern du es aber nicht machen willst, kannst du probieren „Cum Control“ (Herauszögerung des Samenergusses) in euren Sexalltag mit einzubauen. Solltest du derjenige sein, der seinen Orgasmus zurückhalten will ohne das du mit deinem Partner sprichst, musst du natürlich einiges an Willenskraft mitbringen und im Fall der Fälle deinen Partner davon abhalten, weiter an deinem Schwanz rumzuspielen. Wenn du aber die Person sein möchtest, die die Kontrolle über den anderen hat, dann kannst du auf spielerische Weise von zärtlich bis wild alles mit deinem Partner machen, um seinen Orgasmus hinauszuzögern. In der Regel merkt man, wenn sein Gegenüber kurz vor dem Orgasmus ist und hört dann einfach auf und macht mit einer anderen Aktion am Körper weiter. Du kannst z.B. dann deinen Partner küssen und dabei dann seinen Körper entlang streicheln. Dabei wirst du feststellen, ob es deinem Partner gefallen hat oder nicht. Vorausgesetzt, ihr seid euch dessen bewusst, dann könnt ihr natürlich auch Fesseln und andere Spielzeuge nutzen, um den Orgasmus solange es geht zurückzuhalten. Es gibt viele Möglichkeiten Cum Control zu integrieren. Wie bereits oben beschrieben, würde ich versuchen, mit deinem Partner offen darüber zu reden und ihm deutlich machen, dass du es ansprichst, weil du es mit ihm ausprobieren willst und er nicht eifersüchtig sein muss.

(Un)-Beschnitten?!

Leon, 18 Jahre aus Bottrop

Hallo Martin, ich bin relativ jung und deshalb noch etwas unerfahren, was Männer angeht. Ich habe vor einigen Wochen jemanden kennen gelernt, dabei sind wir sind uns schon näher gekommen, aber richtigen Sex hatten wir noch nicht. Ich habe festgestellt, dass sein Penis beschnitten ist. Ich selbst bin nicht beschnitten und habe mich gefragt, ob ich jetzt etwas Besonderes beachten muss, wenn wir richtigen Sex haben? Außerdem frage ich mich, ob es sich bei ihm anders anfühlt als bei mir?

Martin: Hallo Leon, wie du bereits richtig gesagt hast, gibt es Männer mit beschnittenem und nicht beschnittenem Penis. Die Vorhaut dient ursprünglich zum Schutz der empfindlichen Schleimhaut der Eichel. In ihr befinden sich die sensiblen Nervenendungen, die für das Lustempfinden wichtig sind. Bei Entfernung der Vorhaut kommt es dazu, dass sich ein sogenanntes verhorntes Epithel bildet, also eine Schutzschicht. Dies kann sich auf die Empfindlichkeit und die Lust auswirken, muss es aber nicht zwangsweise. Einige finden einen beschnittenen Penis hygienischer und attraktiver, andere wiederum nehmen dies anders wahr. Im Hinblick auf deine Bedenken, dass du etwas Besonderes beachten musst, kann ich dich definitiv beruhigen. Allgemein ist es so, dass jeder ein anderes Lustempfinden hat und Personen „richtigen Sex“ auch unterschiedlich definieren. Für die einen ist richtiger Sex mit Analverkehr verbunden und für andere reicht es aus, sich gegenseitig einen zu blasen und dies bereits als „richtigen Sex“ zu empfinden. Studien zum Thema Beschneidung zeigen, dass das sexuelle Lustempfinden nicht im Zusammenhang mit der Vorhaut steht. Das Vor- und Zurückziehen der Vorhaut sorgt für Reibung und somit für Stimulation, wie du es wahrscheinlich schon kennst. Bei deiner Bekanntschaft könnte das aufgrund der fehlenden Vorhaut anders sein. Um für Reibung beziehungsweise ein schönes Gefühl beim Wichsen zu sorgen, kannst du beispielsweise wasserlösliche Gleitcreme oder Spucke verwenden, damit er ein gesteigertes Lustempfinden verspürt. Wenn es bei euch beiden zu Sex im weitesten Sinne kommen sollte, ist es ratsam, sich auch über Safer-Sex Strategien zu informieren und miteinander zu sprechen. Geht aufeinander ein, so lernt ihr schnell, was der andere mag beziehungsweise nicht mag.

GESUNDHEITS-NEWS

„Lass dich impfen!“ Mehr Fälle von Hepatitis A-Infektionen:

dp. Das sollte niemandem am Arsch vorbeigehen: Das Robert Koch-Institut berichtet über einen verstärkten Anstieg von Hepatitis A-Fällen bei schwulen Männern. Dies gilt vor allem für Berlin, aber auch in anderen Städten gibt es mehr Fälle. Der einfachste Schutz: sich impfen lassen. Im Vergleich zu den fünf Vorjahren wurden für Berlin jetzt doppelt so viele Hepatitis A-Infektionen gemeldet. Ein Rückgang sei nicht erkennbar, so dass mit weiteren Erkrankungen zu rechnen sei. Auch aus München ist über erhöhte Infektionszahlen berichtet worden. Die Hep A-Fälle sind vor allem bei schwulen Männern aufgetreten. Das Robert Koch-Institut empfiehlt daher Männern, die Sex mit Männern haben, sich gegen Hepatitis A impfen zu lassen. ICH WEISS WAS ICH TU und die Deutsche AIDS-Hilfe ergänzen: Wer schon dabei ist und sich gegen Hep A impfen lässt, kann die Impfung gegen Hep B auch gleich machen lassen. Beide Impfungen werden von den Krankenkassen übernommen, wenn man angibt, wechselnde Sexpartner zu haben. Einfach zum (Haus-)Arzt seines Vertrauens gehen und nach den Impfungen fragen. Wer verzichtet beim Sex schon gerne auf Spielarten, die Spaß machen? Mit Hepatitis A kann man(n) sich beim Arschlecken/Rimming infizieren. Eine Übertragung ist auch möglich, wenn winzige Kotspuren, die an benutzten Gummis oder Dildos sein können, an den Mund gelangen. Das gilt auch für gemeinsam benutzte Gleitgeltöpfe. Hepatitis B-Infektionen sind zum Beispiel beim Knutschen mit kleineren Blutungen im Mund möglich oder beim gemeinsamen Benutzen von Röhrchen beim Sniefen von Drogen. Weitere Infos, auch zu Symptomen, gibt es im IWWIT-Wissenscenter unter http://www.iwwit.de/wissenscenter/sti/hepatitis-a-und-b

Mister Mojo* und der gewöhnliche Sextourist

Über falsche Begriffe und lustvolle Begegnungen in der schönsten Zeit des Jahres

Hallo Jungs, servus Mädels! Schon den nächsten Urlaub gebucht? Wohin wird es diesmal gehen? In die beliebten europäischen Nachbarländer? Wird es ein Langstreckenflug in die Vereinigten Staaten? (so lange sie noch stehen). Oder doch lieber gen Osten nach Südost-Asien? Wohin es auch immer geht: Mit einem Bein steht ihr bereits in der Sextourismus-Falle! Wer hat da gerade „Häääh?“ gerufen? Nein, Mr. Mojo hat nicht die Bar mit den alkoholischen Mitbringseln aus aller Welt geleert, er stellt nur wahrheitsgemäß fest: Wir sind alle Sextouristen, sobald wir unseren Urlaub angetreten haben. Der eine mehr, der andere weniger. Laut Wikipedia bezeichnet „Sextourismus“ Reisen, die in erster Linie dazu unternommen werden, um sexuelle Kontakte zu den Einheimischen der besuchten Länder aufzunehmen. Die sexuellen Kontakte finden statt gegen Bezahlung, also die klassische Prostitution, oder es gibt fließende Übergänge, wo der Mann oder die Frau, die im besuchten Land lebt, während der Urlaubszeit an der Seite des Touristen bleibt, ihn als Guide begleitet. Und die dritte Variante ist die typische Onlineverabredung oder Szenebekanntschaft, die man im Web oder an der Strandbar abschleppt. Kommt euch alles irgendwie bekannt vor, oder?

Für viele gehört Sex bei einem Urlaub ganz selbstverständlich dazu, die entspannende Wirkung wild-intimer Nächte kann sich zu solchen Zeiten erst richtig entfalten. Paare, denen ihr eigenes Mojo im Alltag verloren ging, finden es im Ferienbungalow wieder. Manchmal mit Hilfe eines Dritten und Vierten, die das Feuer der Lust wie Leidenschaft neu entfachen. Die CSD-Saison treibt homosexuelle Massen scharenweise in die Flieger. Der CSD ist aber nicht nur ein persönliches wie politisches Bekenntnis der Community. Gemessen an der Frequenz sexueller Kontakte an so einem Gay Pride-Wochenende in den Metropolen der Welt, findet da auch eine große Orgie statt. Die Parade der Aktivisten zugleich der Marsch der Sextouristen?
Das Wort Sextourismus wird immer da gern genannt, wo moralische Bewertungen vorgenommen werden. Dahinter steckt eine Haltung, die Sex gegen Geld grundsätzlich als etwas Negatives betrachtet. Andere meinen damit die wirtschaftlichen Abhängigkeits- und Ausbeutungsverhältnisse, die immer in der Prostitution relevant sein können. Der Urlauber wird automatisch zum Sextouristen abgestempelt. Ihr hättet die hochgezogenen Augenbrauen von Mr. Mojo's Eltern sehen sollen, als er zum ersten Mal erwähnte, dass Thailand sein nächstes Reiseziel ist! Das irreführende Label „Sextourist“ sollte aus dem Sprachgebrauch verschwinden, weil es den Blick versperrt auf die eigentlich wichtigen Punkte, die es auch in der Community auszudiskutieren gäbe. Denn sexueller Missbrauch existiert. Der muss bekämpft werden. Auch bei den sexuell übertragbaren Krankheiten gibt es eine besondere Fürsorge des Touristen, dessen medizinische Versorgung daheim gesichert ist, gegenüber seinem Urlaubsflirt, der keine Versicherung bei mieser Versorgung hat. Auch diejenigen, die sich völlig respektlos gegenüber ihrem Sexpartner verhalten, sollten wir kräftig an die Eier packen. Für alle anderen aber gilt: Habt so viel Sex im Urlaub, wie ihr wollt, einvernehmlich, frei und habt ordentlich Spaß dabei!

Mr. Mojo* „Mojo“, so hieß ursprünglich eine Sammlung magischer Zauberrituale. Heute ist es englischer Slang, der für Selbstbewusstsein, Selbstwertgefühl und Sex Appeal steht.

DAVID & Co. von SWEN MARCEL

INTERNET-PRINZEN

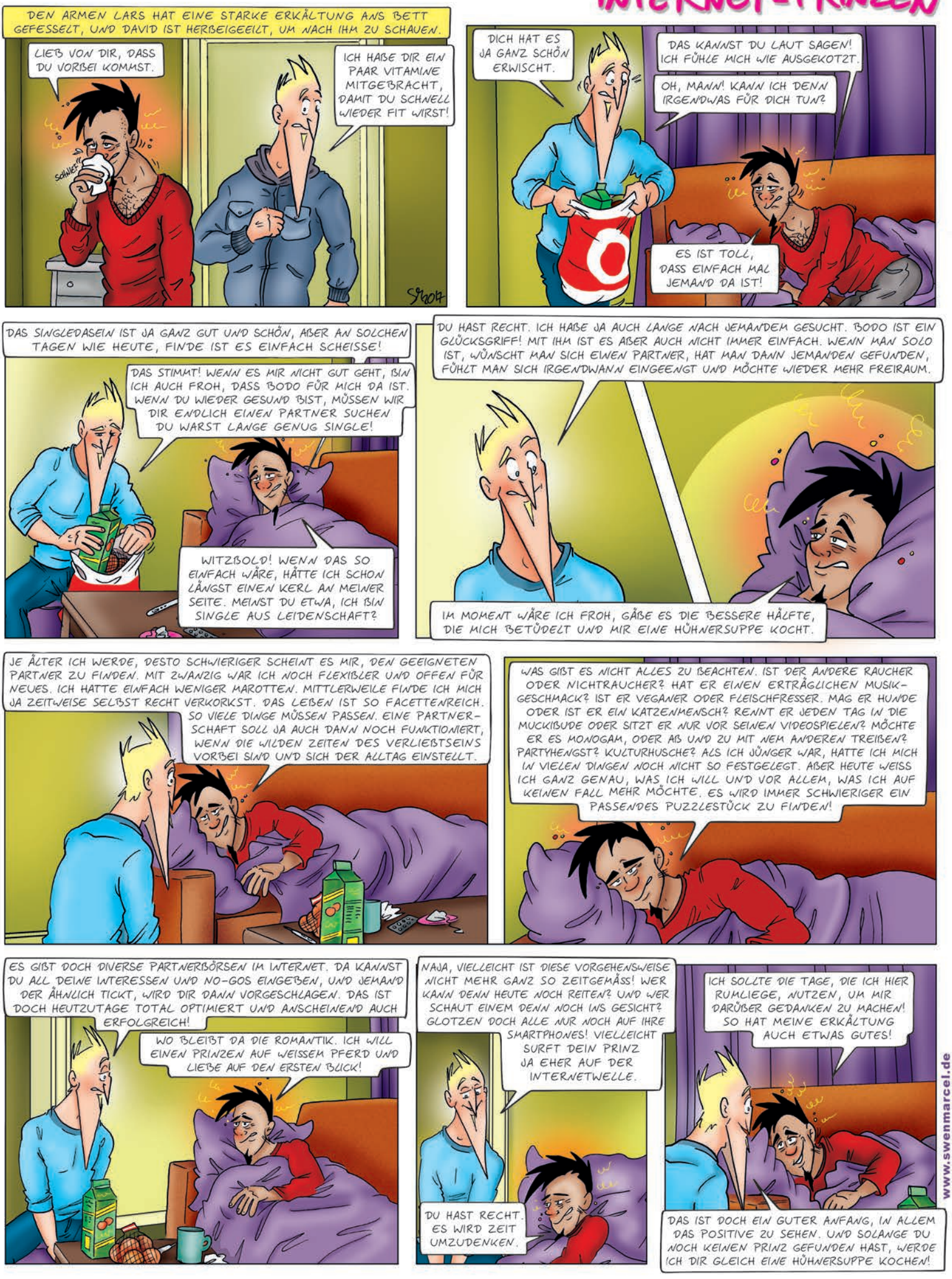

www.swenmarcel.de

WIR SIND...

das seit mehr als sieben Jahren etablierte queere Szenemagazin aus Essen für NRW. Fest verankert in der Community, nah dran an den Themen, mit recherchierten Inhalten und jeder Menge Service.

DU BIST... (Zutreffendes bitte ankreuzen)

☐ engagiert ☐ motiviert ☐ selbständig ☐ überzeugend
☐ ideenreich ☐ verlässlich ☐ ziel- und erfolgsorientiert
☐ fair ☐ flexibel ☐ charmant ☐ kommunikativ

Du willst unser engagiertes Team mit deinem Know-how ergänzen oder auch als Quer- und Neueinsteiger am Erfolg von FRESH mitwirken?

Dann bist du der beste Mensch, den wir uns vorstellen können als

ANZEIGENBERATER/IN

für die Region Rheinland/Köln

Schick deine Bewerbung an kontakt@fresh-magazin.de
Für Fragen: 0201 / 74 71 61 81

FRESH
Das Queer-Mag für NRW

FRESH
Das Queer-Mag für NRW

VIRTUAL-NIGHTS.COM

about adam

inqueery.de

PartyPixXL
www.PartyPixXL.de

GLEICHLAUT

DJ HELMUT PRESENTS THE 117™ INTERNATIONAL

GAY HAPPENING .DE

THE REAL FEELING

Gay Royal .com

Pascha
NIGHTCLUB

MANNSCHAFT MAGAZIN

STUDIO
www.studio-essen.com

presented by
BADEHAUS BABYLON COLOGNE

GAY EASTER PARADE

4 AREAS
und die legendären KATAKOMBEN

DJ LINE UP
Kuppelsaal (Hauptburg)

DJ KARL KAY
(Revolution Paris / Sexy CGN)
ALEJANDRO ALVAREZ
(Revolver CGN
Leather Fetish Pride Belgium)

Club Havanna
DJ EisBaer (GH Resident)

Club Barbarella
DJ Reiner (GH Resident)

Katakomben
DJ Windfuhr
(Mandanzz DUS)
Dr.Love
(SILQ / QUEENZ DUS
Kinky Beats CGN)

Dachterasse
(Open Air
Raucherbereich)
Ibiza Chill Sound

30 YEARS JUBILEE

OSTER SONNTAG 16.04.17

Ab 22h

30 Jahre GayHappening
Knollennasen-Mix
exklusive by Ralf König

KÖNIGSBURG
KREFELD

Königstr. 8 · 47798 Krefeld

like us on facebook!