# FRESH

Das Queer-Mag für NRW

April 2019 10. Jahrgang

Queere Events 2019:

## CSD-Saison startet

Mit echten Infos aus der NRW-Community

Spitzenkandidat Manfred Weber (CSU):

## „EU muss wegen der Rechte Homosexueller auf die Maghreb-Staaten einwirken"

Entschädigung wegen §175:

## Mehr Opfer-Rechte

LOVELY BASTARDS and friends
9. MAI BIS 7. JULI 2019
Tickets bereits ab 29 Euro!
GOP varieté-theater ESSEN
Tickets und Gutscheine: (02 01) 247 93 93 und variete.de

VOSS EVENTS PRESENTS
RuPaul's DRAG RACE
WERQ THE WORLD®
2019 TOUR
MONDAY, APRIL 29
COLOGNE
Musical Dome
VOSS
@VOSSEVENTS
#VOSSEVENTS
TICKETS:
WERQTHEWORLD.COM
VH1
WORLD OF WONDER

# Frühling

Die Knospen sprießen, die Magnolie im Garten blüht. Der Frühling ist da. Die Tage sind nun angenehm lang. Der angefressene Winterspeck soll nun auch noch weg. Es ist angebracht, wieder mehr Zeit außerhalb der eigenen Wände zu verbringen. Draußen ein Bier trinken, dazu eine Zigarette (ich gestehe: ich rauche noch). Einige Saunen bieten im Sommer Außengarten bzw. Außenpool an. Das kulturelle Angebot ist so vielseitig und gut; da muss man sich nicht langweilen. Dazu gibt es selbstverständlich eine Auswahl von Tipps und Beiträgen in dieser Ausgabe.

Auch die Politik hat natürlich ihren festen Platz. In dieser Ausgabe schließen wir die Reihe zur Europawahl mit dem Interview mit Manfred Weber ab. Das CSU-Mitglied ist Spitzenkandidat des Zusammenschlusses der konservativen Parteien in Europa (EVP) und soll nach der Wahl Claude Juncker als Kommissionspräsident folgen. Es ist unser erstes Interview mit einen CSU-Politiker; und dass der Spitzenkandidat der Europäischen Konservativen dieses uns gibt, macht uns auch ein wenig stolz. In der kommenden Ausgabe werden wir unseren Leserinnen und Lesern zur Europawahl eine Zusammenfassung unter queerpolitischen Gesichtspunkten präsentieren. Vielleicht hilft es ja bei der Qual der Wahl...

Auch beginnt schon in diesem Monat die CSD Saison 2019. Noch nicht hier in NRW, aber in Osnabrück. Die niedersächsische Stadt liegt direkt hinter der Landesgrenze. Dort hat sich ein Bündnis zusammengetan, um sich nach Jahren wieder öffentlich in ihrer Stadt zu zeigen. Gerade außerhalb der queeren Hotspots ist es wichtig, sich zu zeigen! Auch in Bochum wird wieder ein Anlauf unternommen, einen CSD zu veranstalten, aber diesmal scheint es wirklich zu klappen. 2019 ist dafür auch ein besonderes Jahr, da der Stonewall-Aufstand sich zum 50. Mal jährt. Eine lange Zeit, in der sich viel verändert hat.

Euer Dietrich

## INHALT


**Politik:** Manfred Weber (CSU) ist europaweiter Spitzenkandidat der EVP für das Amt des Kommissionspräsidenten. Seit 2014 ist er Vorsitzender der EVP-Fraktion im Europäischen Parlament. Zur Europawahl fragte FRESH unter anderem, wie er dafür sorgen kann, dass in der EU die Rechte für sexuelle und geschlechtliche Minderheiten, der Grundsatz der Nicht-Diskriminierung und vor allem das Demonstrationsrecht durchgesetzt werden können. Mehr Fragen an ihn zur Europawahl siehe Seite **7**

**Politik:** Karl-Heinz Brunner ist neuer SPD-Sprecher für Schwule und Lesben. Er wurde Mitte März auf der Sitzung der SPD-Bundestagsfraktion als neuer Sprecher für die Belange von Lesben und Schwulen gewählt. Er löst damit Johannes Kahrs ab, der den Posten seit 2008 inne hatte. FRESH sprach mit ihm über die aktuelle LGBT-Politik. Siehe Seite **6**

**Kultur:** Vom 12. bis 22. April zeigt das Theater am Marientor in Duisburg das Rockmusical „Jesus Christ Superstar“ von Lord Andrew Lloyd Webber als erste Eigenproduktion unter dem neuen Direktor Wolfgang DeMarco. Ralph Morgenstern spielt den Gegenspieler von Jesus, den Bösewicht und König Herodes. In einem Interview verrät er alles über die Neuproduktion. Siehe Seite **11**

**Szene:** Als vor fast 15 Jahren in Essen das szeneorientierte Lokal „Seitenblick” eröffnete, wurden schon nach kurzer Zeit die Sitzplätze knapp. Nun wagt Betreiber Dominik Kramp einen Schritt weiter, denn neben einem Ableger in Bochum eröffnete soeben ein weiteres „Seitenblick”-Restaurant in einer Burg in Ratingen. Mehr zu seinem Konzept und den Speisen auf Seite **20**

**Kultur:** . Seit zehn Jahren schon begeistert „RuPaul's Drag Race“ weltweit ein Millionenpublikum. In der Casting-Show RuPauls („Weil ich ein Mädchen bin“), die es in ihren bisherigen elf Staffeln bereits auf neun Emmy Awards gebracht hat, werden coole neue Drag Queens gesucht, die mit ihrer Schlagfertigkeit und ihren Outfits Eindruck hinterlassen. Mehr über die extravagante Show auf Seite **11**

# CSD Saison 2019 startet

## Am 27. April startet der CSD-Osnabrück die Saison

dd. Mit dem **CSD Osnabrück**, der nach langer Pause am 27. April wiederkehrt, startet diesen Monat wieder die CSD-Saison. Auch ein **CSD** in **Bochum** ist am 20.6. erstmalig geplant. Gleich 17 CSD-Events erwarten die Community 2019 im gesamten Bundesland NRW. Der **PaderPride** in Paderborn findet ebenfalls sehr früh, und zwar am Samstag, den 25.5.2019 statt. Der Platz vor dem Rathaus wird dann wieder mit Infoständen und der Bühne fest in queerer Hand sein. In diesem Jahr findet der **CSD Düsseldorf** vom 31.5. bis 2. Juni statt. Und das natürlich auf den beliebten Rheinwiesen am Landtag. Der **CSD Bielefeld** feiert 25jähriges und beginnt eine Woche später am 8. Juni 2019 auf dem Siegfriedplatz mit vielen Infoständen und bunter Bühne (vorher mit Demo). ”

Ein überraschender Neuzugang war 2018 der **CSD Hamm** unter dem Namen „Bunter Hammer”. Am 15.06.2019 gibt es nach großem Zuschauerecho eine Neuauflage. Der **CSD Recklinghausen**, ein weiterer Neuzugang im letzten Jahr, konnte erfolgreich starten. Dieses Jahr wird am 15.6.2019 auf dem Kirchplatz gefeiert. Der **Wupperpride** in Wuppertal feiert am 15. Juni sein zehnjähriges Bestehen. Eine Woche später, am Samstag den 22. Juni, wird der **CSD Aachen** gefeiert, und zwar auf dem Jakobsplatz. An Frohnleichnahm am 20.6. findet dann der erste **CSD** in **Bochum** statt. „50 Years of Pride - Viele. Gemeinsam. Stark!“ wird das Motto des **Cologne Pride** 2019 lauten. Der 5. **CSD Mönchengladbach** startet am Sonntag, dem 21. Juli 2019, Neu ist, dass er zum ersten Mal auf dem Marktplatz in Rheydt stattfinden wird. Der 15.

**CSD Duisburg** wird in diesem Jahr am Samstag, den 27. Juli 2019, ab 12.00 Uhr auf dem König-Heinrich-Platz (Fußgängerzone) samt Demo stattfinden. Am gleichen Tag wird auch der **CSD Siegen** gefeiert. Außerdem ist für den 2. August der **CSD Bonn** vorgesehen. Der **Ruhr CSD Essen** präsentiert am zweiten Wochenende im August (9. und 10 8.) sein zweitägiges Event auf dem Kennedyplatz nach der Demo durch die City. Überraschenderweise wechselt der **CSD Münster** seine Location und findet am 31.8. erstmalig am Hafen statt. Der **CSD Dortmund** ist nach einjähriger Pause zurück. Am 14. September 2019 findet der 22. Christopher-Street-Day wie früher rund um die Reinoldikirche statt. Hier findet außerdem der zweite Trans-CSD Dortmund am 17.8.2019 statt. Weitere Infos: www.nrw-csd.de

### CSDs usw. 2019

**CSD Osnabrück 27.4.**
**IDAHOT 17.5.**
**PaderPride 25.5.**
**CTC Köln 30.5.**
**CSD Düsseldorf 31.5.-2.6.**
**Gays on Boat - Essen 1.6.**
**CSD Bielefeld 8.6.**
**CSD Hamm 15.6.**
**CSD Recklinghausen 15.6.**
**Wupperpride 15.6.**
**CSD Aachen 22.6.**
**Krefeld Roze Zaterdag 29.6.**
**Cologne Pride 5.-7.7.**
**CSD Bochum 20. 6.**
**Fantasypride 29.6.**
**Pink Monday** (Rheinkirmes Düsseldorf) **15.7.**
**CSD Mönchengladbach 21. 7.**
**CSD Duisburg 27.7.**
**CSD Siegen 27.7.**
**CSD Bonn 2.8.**
**Ruhr CSD Essen 9./10.8.**
**CSD Münster 31.8.**
**CTC Gelsenkirchen 31.8.**
**Essen OriGAYnal 7.9.**
**CSD Dortmund 14.9.**
**Queernight** (Oktoberfest Essen) **10.10.**
**Gayoween Köln 31.10.**

# LESERMEINUNG

### Eure Meinung ist uns wichtig!

Wir freuen uns über eure Meinung oder Stellungnahme! Bitte schreibt uns an: meinung@fresh-magazin.de Leserbriefe geben nicht immer die Meinung der Redaktion wieder. Wir behalten uns vor, die Leserbriefe zu kürzen.

#### Mutiger katholischer Pfarrer outet sich

Sehr geehrte Redakteurinnen und Redakteure, normalerweise schreibe ich keine Leserbriefe. Jedoch hat mich Ihr Bericht über die Öffnung des Priesteramts für Homosexuelle in der katholischen Kirche sehr bewegt. Der Mut des Hammer Pfarrers Bernd Mönkebüscher verdient viel Bewunderung und Respekt. Anders als etwa Thomas Hitzlsperger, der sich erst nach seiner Karriere geoutet hat, steht Pfarrer Mönkebüscher als aktiver Seelsorger zu seinem Schwulsein. Damit ist er eine Galionsfigur für viele homosexuelle Priester. Gerade jetzt, wo Bischof Overbeck zeigt, dass die Kirche die Lebenswirklichkeiten nicht mit ideologischen Scheuklappen ausblendet, sondern Realitäten als solche versteht, sollte die Gunst der Stunde genutzt werden, hier für Homosexuelle eine Lanze zu brechen. Es bleibt zu hoffen, dass er nicht der einzige Priester in der katholischen Kirche ist, der sich outet. Besonders gut gefällt mir der Vergleich von Mönkebüscher mit dem Fall der Berliner Mauer, den auch keiner kommen sah. Dieser war nur möglich, weil Menschen zur rechten Zeit auf die Aussagen von ganz oben reagiert haben. Anerkennung sollten wir daher auch Bischof Overbeck zollen. Indem er von der Position des Papstes in Rom abweicht, bereitet auch er den Weg für Veränderungen. Dass Overbeck hier eine erfrischend liberale Position einnimmt, liegt sicher auch am Dialog, den er als Ruhrbischof seit längerem mit Vertretern der Homosexuellen-Community führt. Hier zeigt sich, dass Toleranz keine Einbahnstraße sein darf. Wer von der Kirche Anerkennung fordert, darf diese nicht verteufeln, sondern muss das Gespräch suchen. Die Entwicklung, die in Ihrem Artikel beschrieben wird, zeigt, dass die katholische Kirche auch ganz nah bei der Wirklichkeit ihrer Schäfchen sein kann. Das macht Mut. Denn Pfarrer Mönkebüscher ist sicher nicht nur ein Vorbild für andere Geistliche. Ich bin mir sicher, auch anderen homosexuellen Christen etwa in seiner Gemeinde, ist er ein Vorbild. Und das ist auch gut so!

*Mit freundlichen Grüßen*
*Reinhard David (59), Lippstadt*

#### Zum Interview mit Katarina Barley

Liebe FRESH, vielen Dank für das Interview mit Katarina Barley. Die Aussage, dass die Verfolgung von Homosexuellen ein Asylgrund sein muss, ist eindeutig. Die Realität ist es leider nicht. Das Grundproblem ist, dass der/die Asylsuchende ja nicht beweisen kann, homosexuell zu sein. Bleibt also nur, es nach Aussage zu glauben. Denn dies zu prüfen ist ja unmöglich. Ich erinnere mich daran, dass in Österreich ein Bewerber abgelehnt wurde, weil er die Bedeutung der Regenbogenfahne nicht erklären konnte. Auch das ist absurd. Könnte ich auch nicht. Wenn aber nur die Erklärung ausreicht, lädt das leider auch zu Missbrauch ein. Wenn es aus der Welt nur nette Menschen nach Deutschland ziehen würde, wäre das kein Problem. Aber leider ist die Welt nicht so. Aber dass sich die Spitzenkandidatin der SPD so klar äußert, ist dennoch wohltuend.

*Arnd W., Hattingen*

# Veränderungen bei der LAG Lesben in NRW

## Stelle der Geschäftsführerin neu ausgeschrieben

dp. Auf der Vollversammlung der LAG Lesben in NRW wurde nach langen Diskussionen einstimmig mit einer Enthaltung eine neue Satzung verabschiedet. Wie bisher arbeitet der lesbische Landesverband nach feministischen Grundsätzen zusammen, aber eben auch nach intersektionalen. Abgelehnt wird abwertendes und übergriffiges Verhalten. Unter „Lesben” im Sinne der Satzung verstehen die Mitgliedsgruppen Personen, die sich als lesbisch verstehen und/oder Frauen*, die Frauen* lieben und/oder begehren. Entschieden haben sie sich für eine Satzung mit dem Gender-Star „*”, damit Ausschlüsse vermieden werden und Personen, die sich nicht in das binäre Geschlechtersystem einordnen, aufgenommen fühlen. Arbeitsgruppen haben zukünftig wie Mitgliedsgruppen ein Abstimmungsrecht auf den Vollversammlungen.

Eine neue Vorständin wurde einstimmig gewählt: Angelika Voss aus Düsseldorf, die sich bei FLiP e.V. in Essen engagiert. Außerdem wurde eine neue Gruppe aufgenommen, nämlich die Fachstelle Regenbogenfamilien bei der AWO Düsseldorf. Damit gehören der LAG Lesben jetzt 44 Mitgliedsgruppen an.
Im März hat die neue Projektassistentin Birgit Erhardt ihre Stelle in der LAG-Geschäftsstelle angetreten.

In den 80ern war sie in Düsseldorf Aktivistin in der damaligen autonomen FrauenLesbenBewegung. Bevor sie vor über 20 Jahren nach Berlin gegangen ist, hat sie im damaligen Frauenbuchladen Rhiannon in Köln gearbeitet. Beruflich hat Birgit Erhardt sehr viel Erfahrung in der Verwaltung, Buchhaltung, Büroorganisation und im Finanzmanagement in verschiedenen (gemischten) Projekten und NGOs gesammelt.
Zum 1. Juni 2019 wird übrigens auch die Stelle der Geschäftsführerin neu ausgeschrieben.
Auf den nächsten LAG-Vollversammlungen stehen Inputreferate und Diskussionen über Begriffe wie CIS, Intersektional, Privilegiert, Inklusiv, Queer- und Radikalfeminismus im Mittelpunkt.
Infos: www.lesben.nrw

# Mehr § 175-Opfer sollen entschädigt werden

## Justizministerium erlässt neue Richtlinie bei der Rehabilitierung der zu Unrecht Verurteilten

dp. Das Bundesjustizministerium hat Mitte März Nachbesserungen bei der Entschädigung für Opfer des Unrechtsparagrafen 175 angekündigt. Ab sofort sollen laut einer neuen Richtlinie des Ministeriums nicht mehr nur Opfer entschädigt werden können, die bis zur vollständigen Abschaffung des Gesetzes im Jahr 1994 rechtskräftig verurteilt worden waren, sondern auch Personen, gegen die ohne Urteil ermittelt wurde oder die durch die Verfolgung berufliche, wirtschaftliche oder gesundheitliche Nachteile erlitten. „Auch ihre Leben hat Paragraf 175 schwer belastet. Es ist wichtig, dass wir Solidarität und Anerkennung zeigen", so begründete Justizministerin Katarina Barley (SPD) die Entscheidung.

Barley erklärte weiter, dass die Verfolgung Homosexueller aus heutiger Sicht „grobes Unrecht" gewesen sei. „Als Rechtsstaat übernehmen wir dafür heute Verantwortung." Laut dem Justizministerium wurden nach 1945 fast 70.000 Menschen in Ost und West wegen einvernehmlicher homosexueller Handlungen verurteilt.

„Die Verfolgung homosexueller Menschen war aus heutiger Sicht grobes Unrecht. Eine Entschädigung ist nun auch für diejenigen möglich, die verfolgt, aber letztlich nicht verurteilt wurden.", so Barley weiter.

Das im Juni 2017 beschlossene Gesetz zur Rehabilitierung hatte bislang nur vorgesehen, verurteilten Homosexuellen, deren Partner zum „Tatzeitpunkt" über 16 Jahre alt waren, eine Entschädigung von 3.000 Euro pro Urteil und 1.500 Euro pro angefangenem Jahr des Freiheitsentzugs zukommen zu lassen. An der Alterseinschränkung rüttelt das Ministerium auch in der neuen Richtlinie nicht.

Die bisherigen Einschränkungen führten dazu, dass viele im Nachkriegsdeutschland wegen ihrer Homosexualität verfolgte Männer keinen Anspruch auf Entschädigung hatten. Ein Beispiel ist der bereits von den Nazis verfolgte Wolfgang Lauinger, der in den Fünfzigerjahren monatelang von der „demokratischen" Bundesrepublik Deutschland in Untersuchungshaft gesteckt wurde.

Zu den neuen Entschädigungsmöglichkeiten für nach dem ehemaligen §175 strafrechtlich verfolgte, aber nicht verurteilte Homosexuelle erklärt Sven Lehmann MdB (Foto), Sprecher für Queerpolitik der Grünen Bundestagsfraktion: „Endlich werden mehr Menschen für das Unrecht entschädigt, das ihnen der Staat angetan hat. Nach über einem Jahr Druck aus der Opposition hat die Bundesjustizministerin nun eine Richtlinie vorgelegt zur Ausweitung der Entschädigung auch auf nicht verurteilte, aber dennoch geschädigte Betroffene. Das ist auch ein Ergebnis guter Zusammenarbeit über die Fraktionsgrenzen hinweg. Ab sofort ist eine Entschädigung auch für die Opfer ohne rechtskräftige Verurteilung möglich. Das ist deswegen wichtig, weil die staatliche Verfolgung auch ohne Urteil gesellschaftliche Ächtung und massive Beeinträchtigungen und Schäden für die Menschen bedeutet haben. Die Antragstellung und Genehmigung der Entschädigung soll unbürokratisch erfolgen. Ich hoffe sehr, dass sich möglichst viele Menschen, die unter der staatlichen Homosexuellen-Verfolgung gelitten haben, beim Bundesamt für Justiz melden."

## NEWS

### LSVD sucht LSBTI-Aktivist*innen von morgen

dd. Der LSVD sucht LSBTI-Aktivist*innen von morgen und queere Jugendliche, die sich gerne für Menschenrechte, Vielfalt und Respekt einsetzen. Das internationale Austausch- und Trainingsprogramm „For our #RainbowFuture" bietet drei jeweils einwöchige Trainings in Deutschland, Frankreich und Albanien. Hier werden Workshops über Aktivismus, Kommunikation, Organisationsentwicklung und Führungsaufgaben stattfinden. Ziel ist eine tragende und verantwortungsvolle Aufgabe in nationalen oder lokalen LSBTI-Organisationen. Die erste Austauschphase findet vom 23.-28.07.2019 in Berlin statt. Voraussetzungen für die Bewerbung und Teilnahme sowie das genaue Programm gibt es bis zum 13.05.2019 unter lsvd@lsvd.de

### CouLe-Preisverleihung 2019

dd. Am 18. Mai 2019 zeichnet die LAG Lesben in NRW Ingeborg Boxhammer, M.A., und Prof. Dr. Christiane Leidinger für das Portal Lesbengeschichte.org mit der CouLe – dem Preis für couragierte Lesben – aus. Die LAG Lesben in NRW ehrt mit dem Preis die beiden Macherinnen hinter dem mehrsprachigen Portal. Mit der Netzpräsenz initiierten die Geschichtsaktivistinnen Boxhammer und Leidinger ein Projekt der Geschichtsschreibung, das lesbische Geschichte rekonstruiert, außerdem Lesbengeschichte zugänglich sowie sichtbar macht und Autor*innen ein Forum bietet, um ihre Forschungsergebnisse online zu präsentieren. Seit 2005 lebt die Netzpräsenz vom Engagement der Beiden und zahlreichen Unterstützer*innen, die mit dem Portal verbunden sind. Die Verleihung findet vor geladenen Gästen nach langer Zeit mal wieder in Düsseldorf und erstmals an einem Samstag statt. Weitere Infos: https://couragierte-lesben-preis.nrw/

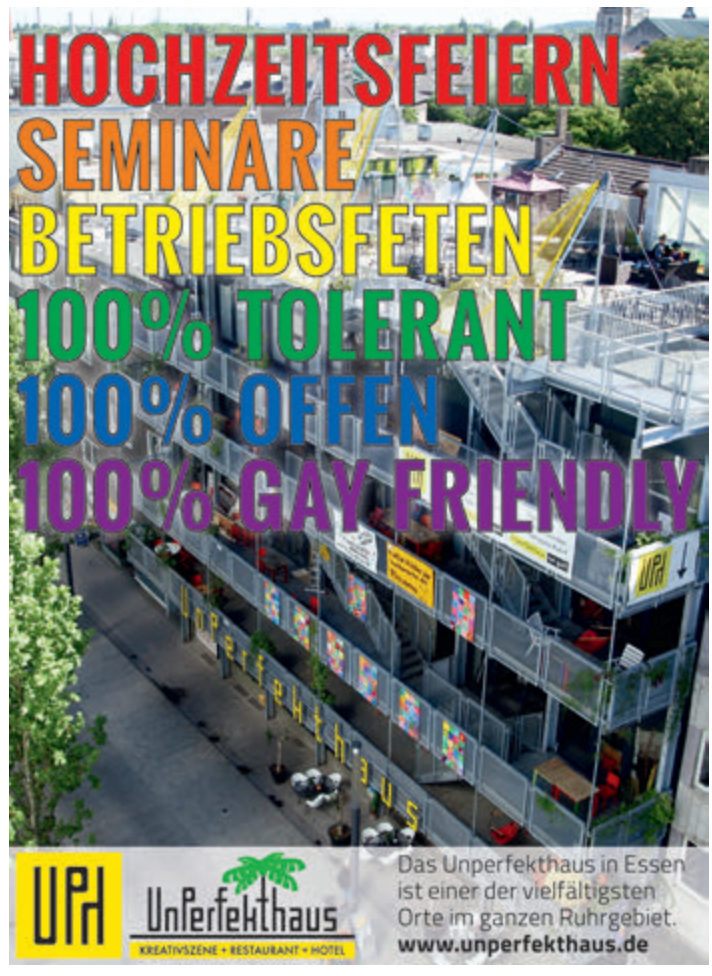

# „Wir müssen aktiv handeln, nicht nur reagieren!"

## Karl-Heinz Brunner ist neuer SPD-Sprecher für Schwule und Lesben. Er löst Johannes Kahrs ab, der sich in den vergangenen elf Jahren um die LGBTI-Politik gekümmert hatte

Nadd. Karl-Heinz Brunner ist neuer SPD-Sprecher für Schwule und Lesben. Er wurde Mitte März auf der Sitzung der SPD-Bundestagsfraktion als neuer Sprecher für die Belange von Lesben und Schwulen gewählt. Er löst damit Johannes Kahrs ab, der den Posten seit 2008 inne hatte. FRESH sprach mit ihm über die aktuelle LGBT-Politik.

**Herr Brunner, herzlichen Glückwunsch zu Ihrem neuen Amt. Wo werden Sie in Zukunft Ihre Schwerpunkte setzen?**

Nach dem großen Thema „Ehe für alle" ist natürlich alles kleinteiliger geworden. Dennoch wird die Arbeit nicht weniger und schon gar nicht leichter. Denn jetzt geht's um Details.

So hab ich mir vorgenommen, das Thema Trans- und Intersexualität auf politischer Ebene sichtbarer zu machen und ältere LGTBI auch in den Fokus zu nehmen. Auch möchte ich mich dafür einsetzen, dass das Leid, das homosexuelle über Jahrzehnte erlitten haben, sichtbar wird. Dazu wollen wir fraktionsübergreifend den Bundestagspräsidenten überzeugen, beim Gedenktag anlässlich des Gedenkens an die Opfer des Nationalsozialismus am 27. Januar nun auch ein Opfer der Homosexuellenverfolgung sprechen zu lassen. Dafür ist es endlich mal Zeit! Dies wäre ein klares Zeichen gegen die neue Bedrohung durch Rechts, für LGBTI.

Karl-Heinz Brunner erhielt 2015 wegen seines Einsatzes für die Öffnung der Ehe für Schwule und Lesben den „Homo-Orden" von queer.de.

Karl-Heinz Brunner (links) aus Neu-Ulm ist seit 2013 im Bundestag. Er löst den Hamburger Sozialdemokraten Johannes Kahrs (rechts im Bild) ab.

**Das Transsexuellengesetz ist auf der Zielgeraden. Wo sehen Sie die größten Schwierigkeiten mit den Koalitionspartnern CDU/CSU?**

Es stimmt Bundesjustizministerin Katarina Barley hat eine Novelle des TSG erarbeitet, doch diese „hängt" auf Regierungsebene fest. Jetzt ist Horst Seehofer gefordert. Er muss sagen, was ihm daran nicht passt! Ich kann mir nur vorstellen, dass in der Union das Thema noch nicht so präsent ist. Aber was noch nicht ist, kann ja noch werden. Dabei hat das Bundesverfassungsgericht schon mehrfach die im TSG verankerten Paragrafen für verfassungswidrig erklärt und uns als Gesetzgeber zum Handeln aufgefordert. Ich persönlich würde mir jedenfalls wünschen, dass dieses menschenverachtende Gesetz ganz gestrichen wird. Wir sollten das Selbstempfinden der betreffenden Personen ernst nehmen und ihnen eine niedrigschwellige Möglichkeit bieten, diese vor dem Standesamt zu erklären und nicht vor Zivilrichtern.

Ich hoffe, dass wir durch Gespräche mit der Union zu einer würdigen Lösung kommen, und dass Trans- und Intersexuelle nicht als krank, irr oder ähnliches bezeichnet werden. Hoffentlich ändert auch die Vorsitzende der CDU hierzu ihre Einstellung!

**Die Entschädigungsvorgaben für Opfer der §§175, 175a StGB und §151 StGB-DDR wurden ja gerade erweitert. Welche Verbesserungen/ Gesetzesvorhaben strebt die SPD in dieser Legislaturperiode im Bereich Flucht, Migration und Antidiskriminierung noch an?**

Erst einmal bin ich froh, dass unsere Justizministerin Katarina Barley sich so für die Erweiterung der Entschädigungszahlungen der Opfer des §175 eingesetzt hat und wir nun eine schnelle und unbürokratische Lösung gefunden haben.

Im Bereich Flucht und Migration wünschen würde ich mir eine zentrale Anlaufstelle für LGBTI-Personen beim BAMF. Denn oft haben diese Menschen nach Krieg und Terror nun Diskriminierung zu erleben. Diesen Menschen muss geholfen werden. Gleichzeitig müssen wir denjenigen, die Schutz in Deutschland suchen, klar machen, dass Homosexualität in Deutschland zu unserer freiheitlich demokratischen Grundordnung gehört. Sie sind ein Teil Deutschlands.

**Der im Koalitionsvertrag vereinbarte Nationale Aktionsplan gegen Homo- und Transphobie lässt auf sich warten. Warum?**

Wir haben in der letzten Legislatur die Erweiterung des bestehenden Nationalen Aktionsplans gegen Rassismus um die Themen Trans- und Homophobie vereinbart und beschlossen. Leider nicht so, wie wir es gerne gehabt hätten. Das Innenministerium hat damals durchgesetzt, dass es keine wirklichen Maßnahmen geben soll. Somit ist der jetzige Plan ein bloßes Lippenbekenntnis. Leider!

Wir sehen es ja. Noch immer müssen wir um die rechtliche Gleichstellung beim Thema LGBTI kämpfen. Nicht die Regierung wird hier aktiv, sondern oft die Verbände, und ich muss sagen, dass ich für diese Unterstützung seitens der Zivilgesellschaft dankbar bin. Ein großes Dankeschön an dieser Stelle!

Aber das Thema ist für mich noch nicht vom Tisch. Wir haben im jetzigen Koalitionsvertrag beschlossen, dass wir gegen Diskriminierung vorgehen, und ich werde nicht müde werden, die Union daran zu erinnern. Wir müssen aktiv handeln, nicht nur reagieren!

**Stichwort Europawahl und LGBTI- Menschenrechte: In Europa gibt es große rechtliche Unterschiede, wie kann man in Zukunft das Thema LGBT europaweit besser vernetzen und vorrankommen?**

Reden, reden, reden! Es ist völlig inakzeptabel, wie Menschenrechte in einigen Teilen Europas missachtet werden. Europa basiert vor allem auf Werten, nicht auf schnödem Mammon! Ich wünsche mir, dass wir uns als Politiker dazu stärker vernetzen. Auf Parteiebene genauso wie auf parlamentarischer Ebene. Die anstehende Europawahl wird dazu sicherlich die Gelegenheit geben.

# „Das Verbot oder Unterlaufen von Demonstrationen ist aus meiner Sicht schwer erträglich"

## Manfred Weber (CSU), Spitzenkandidat zur Europawahl, im Interview

Nadd. Manfred Weber (CSU ist europaweiter Spitzenkandidat der EVP für das Amt des Kommissionspräsidenten. Seit 2014 ist er Vorsitzender der EVP-Fraktion im Europäischen Parlament. Zur Europawahl sprach FRESH mit ihm über LGBT-Themen und Europa.

**Herr Weber, Sie kandidieren für das Europaparlament, warum?**

In Europa werden wesentliche Entscheidungen für die Zukunft getroffen. Es geht heute darum, unseren European Way of Life, unsere ganz besondere und weltweit einmalige europäische Art zu leben, zu verteidigen. Und im Europäischen Parlament wird genau darüber entschieden. Bei der Europawahl bestimmen die Menschen, in welche Richtung Europa geht. Ich kandidiere dabei als Kommissionspräsident, der für Europas Werte eintritt, weltoffen ist und mutig die Zukunft anpackt.

**Die Wahlbeteiligung bei EU-Wahlen ist in den vergangenen Jahren immer niedrig ausgefallen. Sie scheint für manche nicht sonderlich wichtig und interessant. Sie sehen das wahrscheinlich anders. Warum?**

Viele Menschen haben den Eindruck, dass die Europapolitik weit weg ist. „Brüssel" wirkt kalt und bürokratisch. Diese Blackbox müssen wir öffnen, die Politik transparenter machen. Deshalb ist die Europawahl so wichtig: Die Menschen haben das Sagen, wer nächster Kommissionspräsident wird. Ich zeige Gesicht und mein Programm. Die Menschen können auswählen. Und ich will, dass bei der Europawahl über die wichtigsten Themen diskutiert und dann entschieden wird: Stehen wir zum Europa der offenen Grenzen im Inneren? Wollen wir weltweit weiter für fairen Handel mit sozialen und ökologischen Standards eintreten? Bleiben wir ambitioniert in der Klimapolitik?

Manfred Weber: „Diese Blackbox müssen wir öffnen".

Manfred Webers Warschauer Parteifreund genehmigte dort den CSD 2018.

**Herr Weber, als Spitzenkandidat zur Europawahl 2019 interessiert uns natürlich besonders ihre Meinung zum Thema LGBT und Europa: Darf es beim Thema Bürgerrechte von Lesben, Schwulen und Transgender in der EU Zugeständnisse für Beitrittskandidaten geben?**

Wer von den Vorteilen unserer Gemeinschaft in Europa profitieren will, muss allerspätestens dann, wenn ein Land Beitrittskandidat wird, natürlich auch für die Werte und Normen der EU eintreten und sie akzeptieren. Dazu gehört, dass Menschen nicht aufgrund ihrer sexuellen Identität diskriminiert werden dürfen.

**CSDs werden auch 2018 in Ländern wie in Polen oder Serbien verboten oder massiv behindert. Wie können Sie dafür sorgen, dass in der EU die Rechte für sexuelle und geschlechtliche Minderheiten, der Grundsatz der Nicht-Diskriminierung und vor allem das Demonstrationsrecht durchgesetzt werden können?**

Für uns ist die Durchsetzung unserer Grundsätze sowohl bei EU-Staaten, wie in Polen, wie auch in Beitrittsländern, wie in Serbien, wesentlich. In Polen herrscht ein schwieriges Klima durch die Politik der regierenden nationalkonservativen PiS-Partei. Das Verbot oder Unterlaufen von Demonstrationen ist aus meiner Sicht schwer erträglich und steht nicht im Einklang mit dem Demonstrationsrecht und dem Recht auf freie Meinungsäußerung. Aber in vielen Städten, wie etwa Warschau, das von einem Parteifreund von mir regiert wird, fanden die CSDs 2018 aber auch als genehmigte Veranstaltungen statt.

**Wie kann die Entwicklungspolitik der EU menschenrechtsorientierter werden? Wie kann man erreichen, dass bei Strafverschärfungen gegen Homosexuelle die Entwicklungszusammenarbeit auf den Prüfstand gestellt wird und insbesondere die Budgethilfe gestrichen wird?**

Die Entwicklungshilfe dient ja der Unterstützung der Menschen vor Ort in den Empfängerländern sowie dem Aufbau einer funktionierenden Zivilgesellschaft. Das ist eine der Grundbedingungen dafür, dass wir Geld geben. Sollten Regierungen dort derart offensichtlich gegen Menschenrechte verstoßen, müssen wir die Gelder zumindest auf den Prüfstand stellen.

**In Algerien, Marokko und Tunesien ist Homosexualität verboten. Dennoch schätzt die Bundesregierung die Maghreb-Staaten als sichere Herkunftsstaaten ein. Wie kann man dieses fatale Signal an die Regimes stoppen?**

Im Allgemeinen sind die Maghreb-Staaten sichere Herkunftsstaaten und wichtige Partner Europas. Es kann nicht sein, dass illegale Migranten dorthin nicht vereinfacht rückgeführt werden können. Wer hingegen aus politischen Gründen oder aufgrund seiner sexuellen Orientierung verfolgt wird, kann auch heute bereits einen entsprechenden Asylantrag in der EU stellen, der dann individuell geprüft wird. Die Definition der Maghreb-Staaten als sichere Herkunftsländer ist hier kein allgemeines Ausschlusskriterium für ein erfolgreiches individuelles Asylverfahren. Dennoch ist für mich klar, dass die EU bezüglich der Rechte Homosexueller auf die Maghreb-Staaten einwirken muss.

# Noch bis Ende der Sechzigerjahre wurden Schwule kastriert

## Paragraf 175: Der Historiker Jens Kolata entdeckte durch Zufall zwölf Fälle „freiwilliger Entmannung" in einem Gefängniskrankenhaus in Baden-Württemberg

dp. Zwischen 1945 und 1969 wurden im Justizvollzugskrankenhaus Hohenasperg bei Ludwigsburg mindestens zwölf Männer wegen ihrer Homosexualität kastriert. Über diesen „Zufallsfund" des Historikers Jens Kolata, der am Institut für Ethik und Geschichte der Universität Tübingen über Verbrechen im Nationalsozialismus recherchierte, berichtete die „Stuttgarter Zeitung". So hatte der Psychologe Nikolaus Heim im Jahr 1980 Nachuntersuchungen ehemaliger Häftlinge dokumentiert, die nach dem Paragraf 175 verurteilt worden waren. Durch den Ritus der sogenannten „freiwilligen Entmannung" hatten sich die Betroffenen in den Fünfziger- und Sechzigerjahren eine Strafmilderung erhofft. Nach den Aufzeichnungen Heims beklagten die Männer deutliche körperliche Beschwerden durch den Eingriff, wie zum Beispiel Hitzewallungen, „Ermüdbarkeit" oder Gewichtszunahme.
Bereits 1996 hatte sich beim ehemaligen Nighttalker Domian ein anonymes Opfer des Paragrafen 175 gemeldet, das angab, im Jahr 1968 „in der Nähe von Stuttgart" kastriert worden zu sein: „Mir wurde angedroht, dass man mich erst entlässt, wenn ich mich kastrieren lasse", sagte der Mann, der sich am Telefon „Gustav" nannte, in der Live-Sendung.
Das baden-württembergische Justizministerium erklärte gegenüber der „Stuttgarter Zeitung", man würde es überaus bedauern, sollten sich die Erkenntnisse bestätigen. „Wir wollen das unbedingt aufklären", so Sprecher Steffen Tanneberger.
Das aus dem Aktionsplan „Für Akzeptanz & gleiche Rechte Baden-Württemberg" geförderte Recherche- und Aufklärungsprojekt „Der Liebe wegen" will die zwölf durch Zufall entdeckten Kastrationsfälle nun einer größeren Öffentlichkeit zugänglich machen und gleichzeitig die Recherchen intensivieren. Projektleiter Ralf Bogen sprach gegenüber der „Stuttgarter Zeitung" von „komplett neuen Erkenntnissen". Auch Martin Cüppers, der an der Universität Stuttgart ein Forschungsprojekt zur Verfolgung sexueller Minderheiten koordiniert, erwartet „einzigartige Ergebnisse, die für den internationalen Forschungsstand von großer Bedeutung sind". Die Geschichte der deutschen Schwulenverfolgung müsse umgeschrieben werden, glaubt der Historiker, was auch Auswirkungen auf die aktuelle Debatte um die Rehabilitierung und Entschädigung der Opfer des Paragrafen 175 habe könne.
Das Bundesjustizministerium von Heiko Maas (SPD) hatte Ende Oktober 2016 einen ersten Referentenentwurf für ein „Gesetz zur strafrechtlichen Rehabilitierung der nach dem 8. Mai 1945 wegen einvernehmlicher homosexueller Handlungen verurteilten Personen" (StrRehaHomG) vorgelegt, der eine individuelle Entschädigung von 3.000 Euro pro Urteil und je 1.500 Euro pro Jahr Freiheitsentzug vorsieht. Unberücksichtigt bleiben Schaden aufgrund eines Ermittlungs- oder Strafverfahrens in Beruf und Rente durch den häufigen Verlust des Arbeitsplatzes sowie durch medizinische Eingriffe.

Der Gesetzentwurf befindet sich noch immer in der Abstimmungsphase zwischen den Ministerien.
Im Bundeshaushalt für 2017 wurden allerdings bereits 4,5 Millionen Euro für individuelle Entschädigungszahlungen eingeplant. Als erstes deutsches Bundesland hat Rheinland-Pfalz die Schwulenverfolgung in der Nachkriegszeit aufgearbeitet. In dem am Montag vorlegten Forschungsbericht wurden keine Kastrationsfälle in diesem Bundesland dokumentiert. Im Hinblick auf medizinische „Fachliteratur" zur Homosexualität heißt es jedoch: „Empfohlen wurden Therapien zur Heilung und in ‚hartnäckigen Fällen' gelegentlich auch die Kastration."

Alan Turing gilt heute als einer der einflussreichsten Theoretiker der frühen Computerentwicklung und Informatik. Während des Zweiten Weltkrieges war er maßgeblich an der Entzifferung der mit der „Enigma" verschlüsselten deutschen Funksprüche beteiligt. Turing wurde trotzdem wegen seiner Homosexualität, die Mitte des letzten Jahrhunderts noch als Straftat verfolgt wurde, zur chemischen Kastration verurteilt. Er erkrankte in Folge der Hormonbehandlung an einer Depression und starb etwa zwei Jahre später durch Suizid. Erst am 24.12.2013 sprach Königin Elisabeth II. posthum ein „Royal Pardon" - eine Art königliche Begnadigung - und eine formelle Entschuldigung aus.

# Vor 25 Jahren wurde der Paragraf 175 gestrichen

## Anfang 1994 beschloss der Deutsche Bundestag die vollständige Aufhebung des „Schwulenparagrafen"

dp. Noch bis 1994 leistete sich die Bundesrepublik mit dem Paragrafen 175 ein Sonderstrafrecht, um männliche Homosexualität einzudämmen. Der Paragraf 175 des Strafgesetzbuchs (StGB) hatte von 1871 bis 1994 in verschiedenen Fassungen Gültigkeit. Er wurde mit der Gründung des Deutschen Reiches eingeführt.
Die erste Fassung besagte: „Die widernatürliche Unzucht, welche zwischen Personen männlichen Geschlechts oder von Menschen mit Thieren begangen wird ist mit Gefängniß zu bestrafen; auch kann auf Verlust der bürgerlichen Ehrenrechte erkannt werden." Bis dahin waren in mehreren Teilen Deutschlands – etwa in Bayern – die Homo-Verbote dank französischen Einflusses weggefallen. Das wurde durch die Vereinigung wieder rückgängig gemacht.
Im Kaiserreich wurden knapp 10.000 Menschen aufgrund dieses Paragrafen verurteilt, davon nur eine kleine Minderheit wegen Sodomie. Obwohl er in der Weimarer Republik weiter Bestand hatte und es auch zu mehreren tausend Verurteilungen kam, blühte das schwule Leben gerade in Berlin auf. Mehrere Versuche liberaler und linker Parteien, den Paragrafen abzuschaffen, scheiterten jedoch im Reichstag.
Mit der Machtübernahme der Nationalsozialisten wurde Homosexualität lebensgefährlich: 1935 verschärfte die NSDAP den Paragrafen. Nun drohten zehn Jahre Zuchthaus. 1939 urteilte das Reichsgericht zudem, dass „Unzucht" auch vorliege, wenn „keine körperliche Berührung des anderen stattgefunden hat." Schätzungsweise 100.000 Männer wurden im Dritten Reich nach dem Paragraf 175 verurteilt. Viele Schwule wurden zudem kastriert und etwa 15.000 in Konzentrationslager geschickt.

Nach der Befreiung galt in der Bundesrepublik bis 1969 die verschärfte Nazi-Fassung des Paragrafen. Es kam zu insgesamt 50.000 rechtskräftigen Verurteilungen allein in Westdeutschland. Die Große Koalition hob schließlich das Total-Verbot auf, es galten allerdings immer noch unterschiedliche Altersgrenzen für (männliche) Homosexuelle und Heterosexuelle. Für Schwule lagen diese bei 21 Jahren bzw. 18 Jahren (ab 1973); für Heteros ab 16 Jahren. In der DDR galt das Homo-Verbot bis 1968 in der Vornazi-Fassung. Auch dort waren die Schutzaltersgrenzen nach Paragraf 151 StGB-DDR bis 1989 unterschiedlich. Schließlich hob die Volkskammer kurz vor dem Mauerfall das Gesetz komplett auf.

Im Rahmen der Rechtsanpassung der beiden deutschen Staaten musste die damalige schwarz-gelbe Bundesregierung eine Entscheidung treffen. Kanzler Helmut Kohl (CDU) entschied sich pragmatisch für das fortschrittliche DDR-Recht: Am 10. März 1994 beschloss das Parlament die Streichung des Paragraf 175 auch im Westen, am 11. Juni trat das „Neunundzwanzigste Strafrechtsänderungsgesetz" in Kraft.

Die Rehabilitierung und Entschädigung der nach 1945 verurteilten Opfer der staatlichen Homosexuellenverfolgung erfolgte erst 2017, diesmal immerhin per einstimmigem Beschluss. Trotz des fortgeschrittenen Alters der Betroffenen hat es der Bundestag allerdings immer noch nicht geschafft, offensichtliche Lücken im Rehabilitierungsgesetz zu schließen. Kaum aufgearbeitet ist weiterhin die Verfolgung und Diskriminierung von Lesben sowie inter und trans Menschen in Deutschland. Opfer von medizinischen Zwangsbehandlungen und -sterilisationen haben bislang keinen Anspruch auf eine Entschädigung.

# „Ein Maler sollte malen, was sein Herz begehrt“

## Maurice Heerdink und seine homoerotische Kunst

Noe. Maurice Heerdink liebt schöne Körper. Er malt sie mit Hingabe. Sein Kunststil ist der Realismus, seine Modelle sind hübsche Jünglinge. Als Maler homoerotischer Bilder hat sich der Niederländer einen Namen gemacht.

1955 in den Niederlanden geboren, war ihm früh klar, dass er Künstler werden wollte. Er besuchte die Königliche Kunstakademie in Den Haag und verschrieb sich schnell der realistischen Malerei. „Mein realistischer Malstil hat sich auf eine ganz natürliche Weise ergeben“, sagt Maurice Heerdink im FRESH-Gespräch. „Ich habe nie eine bewusste Entscheidung darüber getroffen.“ Inspiriert wurde er in seiner Kindheit von Cartoons und Comics, vor allem aber von Indianergeschichten. „Wenn ich nicht die Kunst für mich entdeckt hätte, wäre ich Anthropologe geworden“, sagt er. Auf Reisen durch Mittelamerika erforschte er die Bildsprache der Maya und in der Folge entstanden Serien über Menschen aus fernen Ländern und fremden Kulturen.

Zwischenzeitlich arbeitete Maurice Heerdink als Illustrator, um sich finanziell über Wasser zu halten. Seine Zeit auf der Kunstakademie bezeichnet er rückblickend als „reine Zeitverschwendung“. Während seinen Illustrationsaufträgen erschloss er sich das Malen mit Acrylfarbe. Es sei lustig, dass viele Leute Acryl-Malerei geringschätzten und davon überzeugt seien, er arbeite mit Ölfarben. „Ich sage immer: Wenn ein Acrylbild schlecht ist, ist es nicht die Farbe, sondern der Maler, der schlecht ist“, scherzt Maurice. Vermutlich hätten seine Vorbilder heute auch mit Acryl gemalt... „Ich liebe die Dramatik von Caravaggio. Und ich habe immer ein gutes Gefühl, wenn ich Werke von Toulouse-Lautrec und Egon Schiele betrachte, aber als Horrorfilmsüchtiger mag ich auch Francis Bacon sehr“, verrät er uns.

Von Horrorszenen sind seine Motive weit entfernt. Maurice Heerdink schaffte seinen Durchbruch als Maler schließlich mit seinen homoerotischen Motiven. „Ich bin überzeugt, dass ein Maler malen sollte, was sein Herz begehrt“, sagt der schwule Künstler, „dann macht er ehrliche Arbeiten.“ Und er liebt nun einmal schöne Körper. Ganz offenbar traf er damit den Geschmack Vieler.

Eine Ausstellung im Rahmen der Gay Games 1998 in Amsterdam war ein Riesenerfolg. Mit dem Internet erweiterte sich die Reichweite für seine Kunst. „Plötzlich kauften Leute von Alaska über New York bis nach Curacao meine Arbeiten“, erinnert er sich. Kein Wunder, denn die Werke des Niederländers sind einfach schön. So wie seine Modelle.

„Die Modelle finde ich zufällig“, sagt Maurice Heerdink. „Normalerweise arbeite ich mehrere Jahre mit einem Modell, um eine schöne und angenehme Arbeitsbeziehung zu schaffen.“ Er zeigt sie nackt oder leicht bekleidet, nie pornografisch, sondern stets einfühlsam und hocherotisch. Gern zitiert er mythologische Motive, malt Figuren wie den geflügelten Ikarus oder den gefesselten Prometheus. Eines seiner aktuellen Modelle ist der Berliner Musiker Ronny Strehmann. „Ronny kontaktierte mich, weil er einige meiner Werke für die Veröffentlichung seines homo-poetischen Debütalbums verwenden wollte“, sagt Maurice. „Es machte sofort Klick, denn wir sehen uns beide als Romantiker.“ (Siehe Seite 13).

Aktuelle Arbeiten von Maurice Heerdink, aber auch viele seiner älteren Werke, sind auf der Website des Künstlers zu finden: www.mauriceheerdink.com

Maurice Heerdink (r.) malt mit Hingabe. Sein Kunststil ist der Realismus, seine Modelle sind hübsche Jünglinge. Als Maler homoerotischer Bilder hat sich der Niederländer einen Namen gemacht.

# Krasse Action und Spaß pur

## Neue Flic Flac Show „Punxxx“ zum 30-jährigen Geburtstag

dp. Rebellisch, unangepasst und gegen den Strich gebürstet – Flic Flac bleibt sich treu. Zum 30. Geburtstag präsentiert das renommierte Eventunternehmen eine komplett neue Show namens „Punxxx“. Ein Actionprogramm, das den besonderen Flic Flac Stil fortsetzt. Seit der ersten Show – „Nicht irgendein Circus“ (1989) – bringen die Flic Flac Macher Streetstyle ins schwarz-gelbe Zelt: punkig, rockig und auch nach 30 Jahren garantiert anders.

Bei „Punxxx“ treffen filigrane Reifenspringer der China National Acrobatic Group – beim „Circusfestival in Monte Carlo“ mit Gold ausgezeichnet – auf die stahlharte Motorradkugel, in der neben sieben Männern auch erstmals eine Frau ihre waghalsigen Runden dreht.

Ein erfahrener Stuntman hangelt sich kopfüber unter der Zeltkuppel entlang, drei charmante Ladies betören mit brillanter Hand-auf-Hand-Akrobatik. Ein junger Inder präsentiert eine außergewöhnliche Sportart seiner Heimat auf europäischem Boden. Dazu gibt es schräge Comedy vom Feinsten. „Punxxx - eine Show ohne Konventionen und Langeweile - stattdessen unvergesslich und unverzichtbar.

Die Shows in NRW finden von April bis Ende Juni in den Städten Minden, Düsseldorf, Oberhausen, Bocholt, Mönchengladbach und Krefeld statt.
Der Vorverkauf läuft. Alle Infos und Tickets unter www.flicflac.de.

# RuPaul’s Drag Race kommt

## Werq the World Tour: Die Stars der beliebten Fernsehshow rocken die Domstadt

fb. Seit zehn Jahren schon begeistert „RuPaul’s Drag Race“ weltweit ein Millionenpublikum. In der Casting-Show RuPauls („Weil ich ein Mädchen bin“), die es in ihren bisherigen elf Staffeln bereits auf neun Emmy Awards gebracht hat, werden coole neue Drag Queens gesucht, die mit ihrer Schlagfertigkeit und ihren Outfits Eindruck hinterlassen.

Mit der „Werq the World“-Show kommen einige von ihnen nun auf Europatournee, bei der sie Ende April auch in Köln Station machen. In der Show reisen die Drag Queens (darunter Aquaria, Kameron Michaels, Kim Chi, Monét X Change, Naomi Smalls und Violet Chachki) gemeinsam zur Sonne, um unsere Galaxis vor einem bösen Wesen zu beschützen, das unser Sonnensystem unterjochen will. Als Anführerin der Mission dient Michelle Visage, die das Publikum durch das Universum geleitet und uns die Wunder vor Augen führt, die jeder Planet und dessen majestätische Herrscherin bereithalten. Produzent Brandon Voss, der auch schon mit Lady Gaga und Cher zusammengearbeitet hat, verspricht die größte und ausgefeilteste Show, die er jemals auf die Beine gestellt hat. „Musik, Dekorationen, Kostüme, Choreografie und Lichteffekte addieren sich hier zu einem Fest für alle Sinne“, verspricht Voss. Neben den Drag Queens sind auch einige leicht bekleidete Tänzer mit von der Partie – was will man also mehr?! Tickets unter www.VossEvents.com. Köln, Musical Dome, am 29. und 30. April 2019.

## KULTUR NEWS

### Bühnenbegegnung von Brüdern

cs/pm. Geschwister, man kann sie sich nicht aussuchen, und in der Regel muss man ein Leben lang mehr oder weniger gut mit ihnen auskommen. Die Beziehung zum Bruder steht im Fokus des freischaffenden Kölner Choreografen Tim Behren. Für ihn ist sie vieles gleichzeitig: explosiv und liebevoll, komplizenhaft, distanziert und körperlich nah. Wie nah, das zeigt er gemeinsam mit dem Hamburger Schauspieler Paul Behren. Ausgehend davon, dass sie beide den Weg auf die Bühne eingeschlagen haben, begegnen sich diese zwei ungleichen Performer mit ihren Körpern, ihren Stimmen und ihren Persönlichkeiten. Ihrer gemeinsamen Lust an der Verausgabung folgend, navigieren sich vorbei an Genre-Grenzen in geschwisterliche Zwischenräume, in der das körperliche Miteinander genauso ihren Ausdruck findet wie das Ungesagte zwischen den Zeilen.
BRUDER, Premiere 25.04, 20 Uhr, Ehrenfeldstudios Köln
Infos: www.ehrenfeldstudios.de

### Hockney im Museum Ludwig

cs./pm. Noch bis Mitte April sind sie zu sehen, die erweiterte Sammlung des Kölner Museums Ludwig mit Schenkungen von Graphiken des Künstlers David Hockney sowie neu erworbenen Arbeiten des Popart-Künstlers Richard Hamilton. Hockneys Zyklus haben die Kölner Sammler Herbert Meyer-Ellinger und Christoph Vowinckel dem Museum 2016 geschenkt. Zusammen mit dem Sammlungsbestand an Papierarbeiten von Hockney und Hamilton, ergänzt um Leihgaben aus Privatbesitz, ergeben sich neue Perspektiven auf das Werk der beiden Künstler. Die „Illustrations for Fourteen Poems by C.P. Cavafy“ stammen aus einer frühen, für seine Entwicklung zentralen Schaffensphase von David Hockney. Das Mappenwerk führt drei Motive von Hockneys Kunst zusammen: das Interesse für die Ausdrucksmöglichkeiten der Druckgrafik, die Frage nach dem Verhältnis von Literatur und bildender Kunst und die betont selbstverständliche Darstellung von Homosexualität in einer heterosexuell dominierten Gesellschaft. Richard Hamilton (1922–2011) war einer der frühesten Vertreter der britischen Pop Art. Hockney hat ihn porträtiert.
Führungen am 06.04., 13.04., jew. 16 Uhr. www.museum-ludwig.de

# Es ist wie ein „nach Hause kommen“

## Ralph Morgenstern spielt den Bösewicht im Duisburger Musical „Jesus Christ Superstar“

Noe. Vom 12. bis 22. April zeigt das Theater am Marientor in Duisburg das Rockmusical „Jesus Christ Superstar“ von Lord Andrew Lloyd Webber als erste Eigenproduktion unter dem neuen Direktor Wolfgang DeMarco. In der Duisburger Inszenierung von Katja Thost-Hauser stehen zahlreiche Ruhrpott-Stars auf der Bühne. Neben dem Wuppertaler Musicalstar Patrick Stanke, der die Titelrolle übernimmt, und der Essener Musicaldarstellerin und TV-Moderatorin Dionne Wudu als Maria Magdalena spielt Ralph Morgenstern den Gegenspieler von Jesus, den Bösewicht und König Herodes. Dem schwulen TV-Entertainer („Kaffeeklatsch“) und Schauspieler, der in Mülheim an der Ruhr geboren wurde, ist das Genre Musical nicht fremd, er stand schon in Disneys „Glöckner von Notre Dame“ und als Edna in „Hairspray“ auf der Bühne. FRESH sprach mit Ralph Morgenstern über die Rückkehr in seine Heimat und seine ungewöhnliche Rolle.

Foto: Theater am Marientor

Ralph Morgenstern, der in Duisburg den Herodes spielen wird, mit Theaterchef Wolfgang DeMarco.

**Ralph, als gebürtiger Mülheimer bist du ein waschechtes Ruhrgebietskind. Demnächst stehst du in Duisburg auf der Bühne. In der Stadt, die dir 2014 den Akzeptanzpreis „Brücke der Solidarität“ für dein Engagement für die LSBTIQ-Szene verliehen hat. Wie ist deine Beziehung zum Ruhrpott?**

Über den Preis habe ich mich sehr gefreut! Vielen Dank nochmal an die Stadt Duisburg und den Verein DU Gay e.V. für die wunderbare Auszeichnung. Das Engagement auf der Duisburger Bühne ist für mich wie ein „nach Hause kommen“. Ich habe immer eine familiäre Beziehung zu Duisburg und Mülheim an der Ruhr gehabt. Meine Freunde und meine Familie werden mich natürlich auch im Theater am Marientor besuchen.

**Mitte der Siebziger Jahre bist du nach Köln übergesiedelt. Es heißt, der Liebe wegen. War das zu dieser Zeit ein Befreiungsschlag?**

Von einem Befreiungsschlag würde ich nicht sprechen, eher von einer positiven Veränderung. Der Umzug nach Köln bescherte mir allerdings einen grandiosen Start meiner Karriere.

**Deine ersten Theaterrollen hattest du in Walter Bockmayers „Geierwally“ und „Sissy – Beuteljahre einer Kaiserin“. In „Jesus Christ Superstar“ spielst du jetzt den König Herodes, einen schrägen und schillernden Despoten. Egal was du machst, schräg muss es sein?**

Schräg ist nicht die richtige Bezeichnung. Ich traue es mir zu, in „außergewöhnliche“ Rollen zu schlüpfen. Bei König Herodes handelt es sich eher um einen Bösewicht und genau das ist es, was mich an dieser Rolle sehr interessiert. Bösewichte werden mir nicht so oft angeboten!

**Worauf freust du dich am meisten bei der Duisburger Inszenierung der Rockoper, die schon fast 50 Jahre auf dem Buckel hat?**

Am meisten freue ich mich auf das Duisburger Publikum und es wird bestimmt ein Riesenspaß mit der wunderbaren Besetzung singen und spielen zu dürfen!

Jesus Christ Superstar handelt von den letzten sieben Tagen im Leben Jesu aus der Perspektive seines Freundes und späteren Verräters Judas. Die einzigartige Musik aus der Feder von Lord Andrew Lloyd Webber und die Texte von Sir Tim Rice machen dieses Musical zu einem besonderen Erlebnis.

Infos: jcs.theater-am-marientor.de

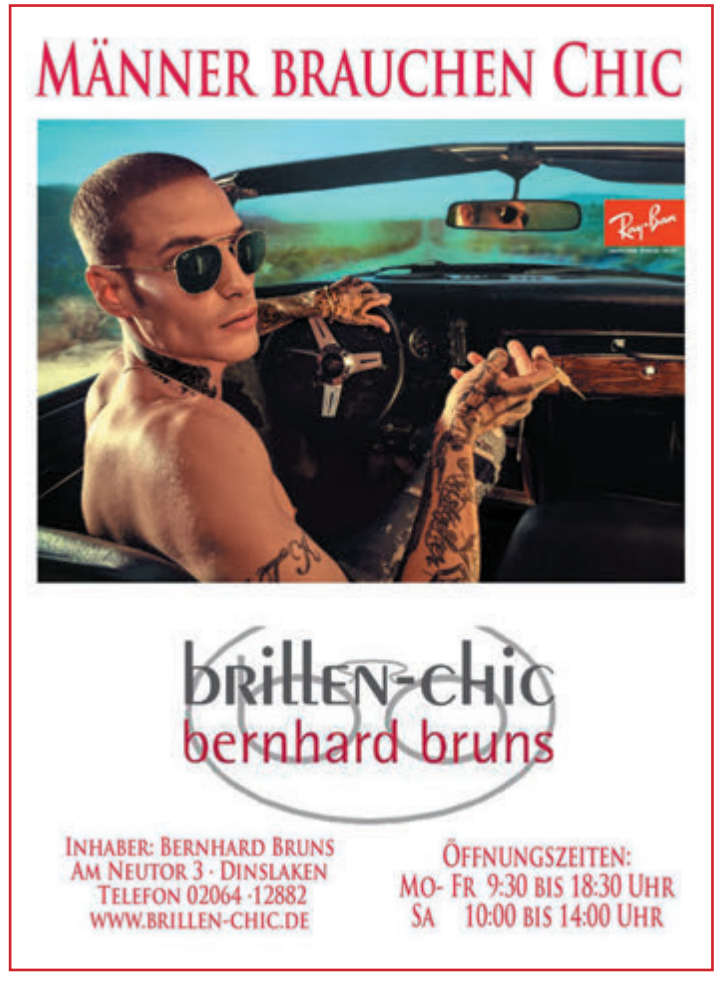

## KULTURANEKDOTE

### Große Gefühle

**Die Schauspielerin Katharine Cornell**

Wegen ihrer Schönheit galt sie als die Greta Garbo des amerikanischen Theaters, doch im Gegensatz zu der schwedischen Filmlegende hielt Katharine Cornell sich ein Leben lang von Hollywood fern. Ihr Metier war die Bühne und ihre Auftritte wurden vom Publikum und Kritikern gleichermaßen geliebt. Geboren wurde Katharine Cornell 1893 in Berlin als Tochter amerikanischer Eltern. Der Vater studierte zu dieser Zeit in der deutschen Hauptstadt Medizin. Die Jugend verbrachte sie dann in New York, litt aber sehr unter der Alkoholkrankheit ihrer Mutter. Um sie davon abzulenken, ging ihr Vater mit ihr immer wieder ins Theater, und das erweckte in Katharine den Wunsch, Schauspielerin zu werden. Nach der Ausbildung debütierte sie 1921 am Broadway und heiratete aus gesellschaftlichen Gründen den homosexuellen Theaterproduzenten und Schauspieler Guthrie McClintic, mit dem sie oft gemeinsam auf der Bühne stand. In ihrem Privatleben bevorzugte sie hingegen Frauen. Liebesbeziehungen zu der Filmschauspielerin Tallulah Bankhead und der Modedesignerin Mercedes de Acosta wurden ihr nachgesagt. Katharine Cornells Glanzrolle war die heilige Johanna in einem Schauspiel von George Bernard Shaw, und erst zu Beginn der Sechzigerjahre verabschiedete sie sich nach vielen weiteren triumphalen Theatererfolgen von der Bühne. 1974 verstarb sie in ihrem Sommerhaus in Massachusetts im Alter von 81 Jahren. In Erinnerung blieb sie durch die magische Intensität ihres Bühnenspiels. 1948 erhielt Katharine Cornell für ihre künstlerische Leistung in William Shakespeares Stück „Antonius und Cleopatra“ einen Tony Award, das ist der Oscar für Theaterstars.

Tom Dillinger

# Für den guten Zweck

„Die „fast” glorreichen Sieben” kommen in den Mondpalast

dp. Auf einer Baustelle, die einmal ein Festsaal für den Stadtteil werden soll, treffen sich sieben Frauen und Männer aus Gelsentrop-Wattenhausen. Aus ihnen soll einmal ein Chor werden und aus ihrem Gesang eine Hymne auf das Quartiersjubiläum. Ob diese sehr gemischte Truppe tatsächlich erfolgreich die Tonleiter zum Glück erklimmen kann, das verrät Sigi Domke in der klingenden Mondpalast-Komödie „Die (fast) glorreichen Sieben“, die unter der Regie von Thomas Rech am 11.4. in Herne-Wanne Premiere feiert. Infos & Tickets: www.mondpalast.com Foto: Mit dabei: Die Schauspieler Andreas Wunnenberg und Dominik Brünnig.

## „Sombra”: Tolle Show im GOP-Varieté

dp. Das neue GOP-Programm „Sombra” von Regisseur Nikos Hippler unterhält mit seiner bild- und rhythmusgewaltigen, hochmodernen Show-Produktion das Essener Premierenpublikum aufs Feinste. Mit Standing Ovations wurde das neue Programm am Premierenabend gefeiert. Ob Akira Cázares an den 3D- und Leucht-Diabolos (Foto unten) oder Rodrigo Gil mit einer obercoolen Balljonglage oder das Duo Gema & Miguel mit einer außergewöhnlichen Partnerakrobatik - alles sehr stilvoll arrangiert und unbedingt sehenswert. Ein ganz besonderer GOP-Abend! Der Höhepunkt war jedoch der Ausnahmekünstler Diego Salles. Sein Stil, Akrobatik neu zu definieren, ist der allerbeste Beweis, dass moderne Varieté-Kunst weit mehr ist als technische Höchstleistung (Fotos oben). Diego zeigt poetische Körperkunst auf höchstem Niveau und gewann mit seinem einzigartigen Act Bronze beim Cirque de Demain in Paris. (noch bis zum bis 5. Mai 2019) www.variete.de

## BUCHTIPP

# Der Mann meines Bruders

oe. Der 1964 geborene Zeichner Gengoroh Tagame ist eigentlich für seine Hardcore Gay Mangas bekannt, in denen muskelbepackte Männer deftigen Sex miteinander haben. Jetzt will der Japaner eine neue Leserschaft erobern und diese für die Rechte von Schwulen und Lesben sensibilisieren. In seiner ersten All-Age-Serie „Der Mann meines Bruders“, deren erster Teil „Die Invasion des Fremden“ Ende Januar erschienen ist, will der Kanadier Mike die Familie seines verstorbenen Ehemannes kennenlernen. Die wohnt in einer japanischen Kleinstadt, was viel Potenzial für gesellschaftliche und kulturelle Konflikte bietet. Carlsen Manga, ISBN 978-3-551-76012-8.

# Neuer Stern am Balladenhimmel

## Gefühlvolles von Singer-Songwriter Ben Platt

Noe. Ben Platt ist vor 25 Jahren in Los Angeles zur Welt gekommen. Kein Wunder, dass der hübsche Junge schon früh Kontakt zur Musik- und Schauspiel-Szene bekommen hat, zumal sein Vater Film- und Theaterproduzent ist. Er lernte Klavier und machte erste Theatererfahrungen. Als 18-Jähriger bekam er seine erste Filmrolle in dem Musikfilm „Pitch Perfect“ und gewann 2017 den Tony-Award als bester Hauptdarsteller im Musical „Dear Evan Hansen“. Vor zwei Jahren begann Ben Platt, eigene Musikstücke zu schreiben. Am Klavier ließ er seinen Gefühlen freien Lauf und komponierte beeindruckend emotionale Songs wie „Ease My Mind“ und „Temporary Love“, die auf seinem ersten Album „Sing To Me Instead“ (ab 29. März) zu finden sind. Zu der Mega-Ballade „Bad Habit“ gibt’s außerdem ein sehr persönliches Video. www.warnermusic.de/ben-platt

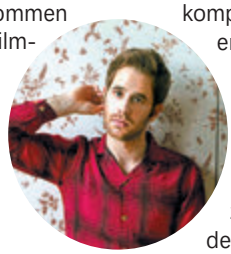

# Bonnie Tyler ist wieder da

## Brandneues Studioalbum zum 50. Bühnenjubiläum

Noe. Die Frau ist einfach klasse. Bonnie Tyler geht stark auf die Siebzig zu und meldet sich pünktlich zum 50. Bühnenjubiläum nach 6-jähriger Studio-Pause zurück. „Between The Earth And The Stars“ heißt das neue Werk, auf dem ihre Reibeisen-Stimme so klingt wie eh und je. Für die durchweg gut hörbaren 14 Songs versammelt die Britin jede Menge Weggefährten um sich. Die Ballade „Seven Waves Away“ wurde eigens für sie von Sir Barry Gibb geschrieben. Als Duettpartner sind Sir Rod Stewart, Sir Cliff Richard und Francis Rossi von Status Quo mit an Bord. Auf ihrer Live-Tour 2019, die sie am 4. Mai in den Kölner Musical Dome und am 31. Mai in die Dortmunder Westfalenhalle 3A führt, singt Bonnie Tyler neben ihren neuen Stücken aber sicher auch die großen Hits wie „Lost in France“, „Holding Out for a Hero“ und „Total Eclipse of the Heart“. Infos unter: www.bonnietyler.com

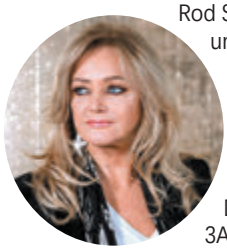

# Homo-Legende

## Die düster-romantische Poesie von Strehmann

Noe. Rund fünf Jahre hat der Berliner Künstler und Musiker Ronny Strehmann an seinem Musikprojekt gearbeitet. Er spricht selbst vom „ersten homo-poetischen und homo-romantischen elektronischen Musikprojekt überhaupt“. Ende 2018 ist sein Album „Legende“ mit 15 Tracks und knapp 80 Minuten Gesamtspieldauer erschienen. Strehmann will Geschichten erzählen – von jungen Männern, die sich kennenlernen und hoffnungslos ineinander verlieben. „Autobiografisch angehaucht“ seien seine Liedtexte, so der schwule Musiker. In aufwändige Arrangements verpackt, dominieren elektronische Emo-Klänge. Die Stimmung ist eher düster. Zu den Songs „Free“ und „Kartenhaus“ gibt es in Zusammenarbeit mit dem niederländischen Maler Maurice Heerdink, der das Artwork zum Album beigesteuert hat, sehenswerte homoerotische Videos. Weitere Infos Seite 9 und unter www.strehmann-music.com

# Aber bitte mit Sahne

## Ross Antony über seine Karriere, seine neue CD und sein Schwulsein

Noe. Ross Antony ist ein Hansdampf in allen Gassen. Nach seiner Popkarriere mit der Castingband Bro’Sis zu Beginn der 2000er-Jahre, verschiedenen Musical-Engagements und seinem siegreichen Abstecher in den RTL-Promi-Dschungel hat sich der 44-jährige Brite dem deutschen Schlager verschrieben. „Schlager lügen nicht“ heißt seine neue Platte, die neben vielen anderen Coversongs die deutschsprachige Version des Gloria Gaynor-Klassikers „I am what I am“ enthält. FRESH sprach mit Ross Antony über seine Karriere und sein Schwulsein.

**Ross, Anfang März ist dein neues Schlager-Album mit 15 Coversongs erschienen. Welcher ist dein Lieblingssong, mit dem du persönlich besonders viel verbindest?**

Oh, das ist schwer. Ich habe bei diesem Album nur Songs ausgewählt, zu denen ich einen persönlichen Bezug habe. Wenn ich mich entscheiden müsste, dann würde ich mich für „1000 und eine Nacht“ und „Ich bin was ich bin“ entscheiden.

**Was war der Grund, nach deiner Popkarriere mit Bro’Sis und diversen Musicalrollen zum deutschen Schlager zu wechseln?**

Bereits als ich nach Deutschland gekommen bin, habe ich immer Schlager im Radio gehört und dabei gedacht, dass ich das mal machen möchte. Bei welcher Musikrichtung sonst geht das Publikum so mit, hat so viel Spaß und ist so textsicher. Es macht einfach Spaß, wenn du dein Publikum so feiern siehst.

**Auf der Bühne und in TV-Shows begeisterst du dein Publikum mit deiner überbordenden Fröhlichkeit. Wann, wo und mit wem schaltest du den Gang runter?**

Erst einmal, ich bin tatsächlich meistens so aufgedreht und gut gelaunt. Was natürlich nicht heißt, dass ich nicht auch eine andere Seite habe. Bei meiner Familie schalte ich auch einen Gang runter. Bei meinem Mann oder bei meiner Mutter, da habe ich dann auch meine ruhigen Momente. Man kann durchaus ein ruhiges, nachdenkliches Gespräch mit mir führen, unglaublich, aber wahr. (lacht)

**Als schwuler Mann hast du mit Sicherheit in Privatleben oder Beruf auch mal mit Gegenwind kämpfen müssen. Wie bist du damit umgegangen?**

Vordergründig hatte ich damit eigentlich sehr viel Glück. Im Privatleben musste ich nicht mit Anfeindungen oder Ablehnung kämpfen. Meine Familie und meine Freunde haben mein Coming-Out sehr gut aufgenommen, wenn sie nicht sogar darauf gewartet haben. (lacht) Im Beruf war es auch kein großes Thema, in diesem Business spielt deine Sexualität keine große Rolle. Mit dem Internet kamen da eher die Anfeindungen, dort traut sich ja jeder seine Meinung zu sagen. Aber man darf sich das nicht zu Herzen nehmen, aber natürlich hört niemand gerne etwas Unschönes über sich. Man muss das einfach abschütteln. Wenn Du bekannt bist, hat halt jeder eine Meinung über dich, und nicht jede gefällt dir.

**Die heile Schlagerwelt kann nicht darüber hinwegtäuschen, dass das Klima in der Gesellschaft rauer wird. Was ist dein persönliches Rezept gegen homofeindliche Tendenzen?**

Ich lebe mein Leben, wie es mir gefällt. Ich lebe in einer homosexuellen Beziehung und zeige dieses auch ganz offen. Ich will nicht Deutschlands Vorzeige-Homosexueller werden, aber ich verstecke mich nicht und zeige Gesicht und Flagge. Und wenn ich damit einem Zuschauer meine Lebensweise näherbringe, dann freut mich das.

# Bereit für eine verhängnisvolle Affäre?

## Hero Fiennes-Tiffin ist der heißeste neue Kinostar 2019

Fotos ©: Constantin Film, 20th Century Fox, Universal, Warner Brothers

fb. Einen Namen wie Hero Fiennes-Tiffin können sich nur künstlerisch tätige Menschen ausdenken. Und so verwundert es nicht, dass die Eltern des 1997 in London geborenen Nachwuchsschauspielers der Regisseur und Kameramann George Tiffin („Tori Amos: Silent All These Years“) und die Regisseurin Martha Fiennes („Onegin – Eine Liebe in St. Petersburg“) sind. Letztere ist die Schwester der erfolgreichen Schauspieler Joseph („Shakespeare in Love“) und Ralph Fiennes („Schindlers Liste“), was die beiden natürlich zu Heros-Onkeln macht. Die Schauspielerei scheint dem Jungen mit in die Wiege gelegt worden zu sein, denn schon als Elfjähriger stand er 2008 in dem Drama „Bigga Than Ben“ neben Ben Barnes erstmals vor einer Filmkamera. Schon im darauffolgenden Jahr kam es zu einer ersten, international Aufsehen erregenden Rolle: In „Harry Potter und der Halbblutprinz“ verkörperte er den elfjährigen Tom Riddle in einer Rückblende – jene Figur also, die im weiteren Verlauf der Geschichte zum gefürchteten Lord Voldemort werden sollte, den in der immens erfolgreichen Filmreihe Heros Onkel Ralph Fiennes darstellte. Eine optische Ähnlichkeit war bei der Besetzung ebenso ausschlaggebend wie eine gewisse düster-getriebene Aura, die Hero nach Meinung von Regisseur David Yates umgab.

In den folgenden Jahren kümmerte sich Hero Fiennes-Tiffin in erster Linie um seine schulische Laufbahn, die er an der Emanuel School im Londoner Stadtteil Battersea bestritt. Deswegen findet sich in jenen Jahren nur noch ein weiterer Auftritt in seiner Filmografie – den Kriegsfilm „Private Peaceful – Mein Bruder Charlie“, in dem er den von Jack O’Connell verkörperten Titelhelden als kleiner Junge spielte. Ab seinem 20. Lebensjahr hat die Schauspiel- und Modelkarriere von Hero dann so richtig Fahrt aufgenommen. Für Kultregisseur Baz Luhrmann („Moulin Rouge“) stand er für den H&M-Spot zur Erdem-Moralioglu-Collection „The Secret Life of Flowers“ vor der Kamera, in dem zur Musik von „Years and Years“ und deren schwulem Leadsänger Olly Alexander eine Geschichte von androgynem, wenn nicht gar schwulem Begehren erzählt wird. Auch für Dolce und Gabbana stand Hero Fiennes-Tiffin bereits Model, wenngleich er sich privat eher weniger vornehm gibt und Jeans und Sneakers bevorzugt.

Seine Serienrolle in „Cleaning Up“ blieb den deutschen Zuschauern bislang vorenthalten, dafür sind seine Auftritte in der achtteiligen Mysteryserie „Safe“ bei Netflix abrufbar. Sein Starstatus wird sich nun ohnehin in den nächsten Wochen schlagartig vervielfachen, weil er mit der Hauptrolle im Kinofilm „After Passion“ einen echten Coup gelandet hat. Der Film basiert auf einem Fan-Fiction-Roman von Anna Todd, der auf der E-Book-Plattform Wattpad mehr als eine Milliarde (!) Leser gefunden hat. Im Mittelpunkt steht ein gewisser Hardin Scott, den die Autorin an den One-Direction-Sänger Harry Styles angelehnt hat. Er ist ein rüder, mit Tattoos und Piercings übersäter junger Mann, der am College die unschuldige Tessa Young (gespielt von Josephine Langford) verführt und in eine verhängnisvolle Affäre stürzt.

„After Passion“ wird bereits als Teenager-Variante von „Fifty Shades of Grey“ bezeichnet, der überaus erfolgreichen Fan-Fiction-Verfilmung einer Sado-Maso-Geschichte. Anna Todd hat seither vier Fortsetzungen zu ihrem Debütroman veröffentlicht, und Hero Fiennes-Tiffin hat auch schon für mögliche Sequels des ersten Films unterschrieben, der bei uns am 11. April anläuft. Es dürfte also nicht mehr allzu lange dauern, bis auch hierzulande sein ungewöhnlicher Name kein Stirnrunzeln mehr hervorrufen wird.

Film: ★★★★½

# Konsequenzen

fb. Andrej (Matej Zemljic) ist ein 17jähriger Tunichtgut, der nach etlichen Zwischenfällen von einer Jugendrichterin in eine Besserungsanstalt gesteckt wird. Dort hat Žele (Timon Šturbej) als Bandenchef unter den kriminellen Jugendlichen das Sagen. Andrej will sich aber nicht unterordnen und bietet Žele Paroli, weswegen dieser ihn bald als seinen Handlanger akzeptiert. Bei den wilden Wochenendpartys mit Kiffen, Koksen und willigen Bräuten kommen sich schließlich auch Andrej und Žele körperlich näher – mit noch ungeahnten Konsequenzen.

Debütregisseur Darko Štante hat selbst als Lehrer in einem slowenischen Jugendgefängnis gearbeitet, weswegen er sehr genau weiß, was in solch einer Welt der Gewalt, der gegenseitigen Unterdrückung und Kriminalität abläuft. „Konsequenzen“ ist ein stark homoerotisch aufgeladenes Jugenddrama, bei dem es unerwarteterweise zwischen jungen Männern, die viel eher dem heterosexuellen Macho-Ideal als effeminierten Schwulen entsprechen, zum Austausch von Zärtlichkeiten kommt. Ein spannender Hintergrund für eine soghaft entwickelte Geschichte voller Rauheit und Brutalitäten. (slowenische OV mit dt. UTs)

Mo 08/04/19, 21:00, Bambi Düsseldorf, Filmpalette Köln und Cinema Münster
Mo 15/04/19, 19:00, Apollo Aachen
Di 16/04/19, 20:15, Endstation Bochum
Mi 17/04/19, 18:30, Galerie Essen

Film: ★★★★½☆

# Monsieur Claude 2

fb. „Monsieur Claude und seine Töchter“ war 2014 auch hierzulande ein großer Kinohit. Der wertkonservative Claude Verneuil (Christian Clavier) musste sich darin mit der Tatsache arrangieren lernen, dass alle seine vier Töchter Ausländer heiraten wollten – einen Araber, einen Juden, einen Chinesen und einen Afrikaner von der Elfenbeinküste. Letzterer hat noch eine Schwester, Viviane (Tatiana Rojo), die nun ebenfalls vor den Traualtar treten will – mit ihrer Freundin Nicole (Claudia Tagbo)! Da Vivianes Vater, der auch schon aus dem ersten Teil bekannte Koffi (Pascal N'Zonzi), genau wie Monsieur Claude ein unbelehrbarer Moralist ist, steht die Homo-Hochzeit unter keinem guten Stern. Philippe de Chauveron hat sich mit seiner Fortsetzung fünf Jahre Zeit gelassen, weil er eine neue, interessante Geschichte erzählen wollte. Das ist ihm mit diesem Sequel sehr gut gelungen, das mit vielen politisch unkorrekten Gags und Situationskomik gespickt ist, und vom bekannten Darstellerensemble mit viel Freude und Leidenschaft ausgestattet wird. Ein Film, der gute Laune verbreitet und homophobe Ressentiments abschmettert. (deutsche Synchronfassung) Bundesstart am 04/04/19 in zahlreichen Kinos in ganz NRW

Film: ★★★★½☆

# Ernesto

fb. Ernesto (Martin Halm) ist 17 Jahre jung und arbeitet 1911 in Triest in einem Handelskontor als Buchhalter und Aufseher. Als ihm ein Arbeiter (Michele Placido) schöne Augen macht, lässt er sich auf ein Verhältnis mit dem älteren Mann ein. Doch so richtig glücklich wird Ernesto mit dieser Affäre nicht, zumal der Mann einer niedrigeren sozialen Schicht angehört. Umberto Saba war ein bedeutender italienischer Lyriker, der mit „Ernesto“ seinen einzigen Roman schrieb, der erst 20 Jahre nach seinem Tod veröffentlicht wurde. Salvatore Samperis Verfilmung entstand schon wenige Jahre nach der Erstveröffentlichung und gewann auf der Berlinale 1979 den Silbernen Bären für die beste Schauspielerleistung. Die in edlen Settings mit viel Detailliebe eingefangene schwule Coming-of-Age-Geschichte erinnert an die Regiearbeiten Luchino Viscontis („Tod in Venedig“) und kann auch heute noch dank kraftvoller Darstellerleistungen und der ätherischen Schönheit Martin Halms begeistern. Nach vielen Jahren endlich wieder erhältlich. (italienische OV mit dt. UTs) Seit 12/04/19 auf DVD im Handel erhältlich.

# Internationales Frauenfilmfestival

fb. Im Jahr 2019 findet das Internationale Frauenfilmfestival (IFFF) Dortmund | Köln wieder in Dortmund statt, zum ersten Mal unter der neuen Leitung von Maxa Zoller. Das IFFF ist einmalig in Deutschland und zählt weltweit zu den bedeutendsten Filmfestivals, die sich weiblichen Filmemacherinnen verschrieben haben. Auch in diesem Jahr kann man im Programm wieder einige queere Highlights entdecken.

Beispielsweise Desiree Akhavans „The Miseducation of Cameron Post“, in dem eine junge lesbische Frau in ein Umerziehungslager für Homosexuelle gesteckt wird. Auch zu sehen: Marie Kreutzers Berlinale-Wettbewerbsbeitrag „Der Boden unter den Füßen“ mit Mavie Hörbiger. In der Sektion „Fokus“ läuft Cheryl Dunyes Langfilmdebüt „The Watermelon Woman“ aus dem Jahr 1996, in dem sich die Regisseurin mit der sagenumwobenen schwarzen, lesbischen Schauspielerin Fae Richards, die in den 1930er Jahren angeblich ein Star war, auseinandersetzt. Dortmund, diverse Kinolocations, 9.-14.4. Infos: www.frauenfilmfestival.eu

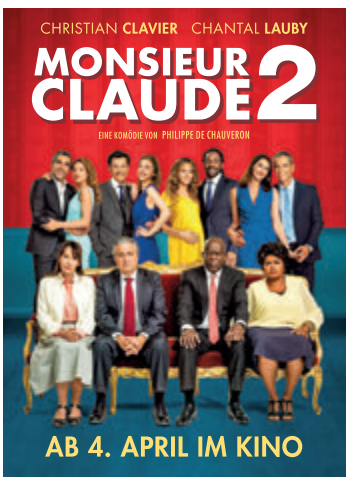

## SASCHA CUVÈE

### Sekt and the City

Aloha! Nicht nur das Wetter spielt derzeit verrückt. Dieses Jahr haben wir es geschafft, in nur drei Monaten bereits jede Jahreszeit zu durchleben. Und das Sommerloch fiel dabei mitten in die Karnevalszeit. Die ganze Republik diskutierte über ein angebliches Indianerkostüm-Verbot und über misslungene Sanitäranlagenwitze. CDU-Chefin Annegret Kramp-Karrenbauer mutmaßte hier über Toiletten für das dritte Geschlecht in Berliner Latte-Macchiato-Bars: Diese seien für Männer, die nicht wüssten, ob sie noch im Stehen pinkeln dürften oder sich schon setzen müssten. Dabei greift die Vorsitzende der Christdemokraten gleich zweimal tief ins Klo. Das eine ist das verwegene, fast schon verklärte Männlichkeitsbild. Der Stehpinkler wirkt fast schon so verwegen wie der Marlboro-Mann, der sich ohne zu fragen seine uneingeschränkte Freiheit nimmt. Das andere ist das Dritte Geschlecht oder das, wofür Frau Kramp-Karrenbauer es hält. Intersexuelle Menschen sind eben keine verweichlichten Männer, sondern besitzen eine eigene individuelle Geschlechtsidentität, die nicht in die Kategorien von Mann und Frau passt. Das wirklich Schlimme an der Kapriole ihrer Büttenrede, ist nicht ihr Witz an sich. Von Politikern erwarte ich nicht, dass sie witzig sind. Schon gar nicht, wenn sie in der mehr oder weniger direkten Nachfolge von Helmut Kohl stehen.
Aber spätestens, wenn die AfD dir zu deinem Karnevalsgag gratuliert und laut Applaus klatscht, müsste dir klar sein, dass du was falsch gemacht hast. Hier wäre eine einfache Entschuldigung die beste Lösung geworden. Stattdessen verteidigt das konservative Lager den misslungenen Witz und sieht Meinungsfrei, Kleinkunst und den Karneval als solches in Gefahr. Kramp-Karrenbauer legte an Aschermittwoch noch mal nach und bezeichnete wegen der Debatte die Deutschen als das wohl verkrampfteste Volk der Welt. Diese Worte aus dem Munde jener Frau, die die Öffnung der Ehe ablehnt, weil sie sie mit Inzest und Sodomie in Verbindung bringt. Ich wünschte mir, Frau Kramp-Karrenbauer und ihre CDU wären mal entkrampfter, wenn es um sog. Werbung für Abtreibungen, eine Mindestrente oder schlichtweg um Unisex-Toiletten ginge. Letztere sind übrigens nicht der Untergang des Abendlandes, sondern in sämtlichen Zügen der Republik schon immer Realität. Prost!

Sascha Cuvée

# Von Queen zum Rock-Barock

## Der Essener Ballettchef Van Cauwenbergh präsentiert nach der Hommage an Queen ein Klassik-Rockballett

Odd. Wie passen klassischer Tanz und Rockmusik zusammen? Hervorragend, findet der Essener Ballettintendant Ben Van Cauwenbergh, der mit seiner kultverdächtigen „Tanzhommage an Queen“ längst schon einen begeistert aufgenommenen Beweis dafür geliefert hat. Nun setzt er mit seinem neuen Ballettabend „Rock around Barock“ noch einen drauf, denn er stellt den Tänzerinnen und Tänzern eine Live-Band zur Seite: Die Wiesbadener Formation Mallet wird der Compagnie mit rockigen Klängen von Johann Sebastian Bach bis zu den Beatles ordentlich einheizen. Premiere ist am Samstag, 27. April, 19:00 Uhr, im Aalto-Theater.
Gemeinsam gehen die Ballett-compagnie und die drei Vollblut-musiker auf eine Entdeckungsreise durch die Musik- und Tanzgeschichte: War das Tanzen im Barockzeitalter bei Hofe noch eine sehr strenge, peinlich genaue Angelegenheit, ist spätestens im 20. Jahrhundert der höchst individuelle, persönliche Stil in Mode gekommen. Brauchte man vor 200 Jahren noch ein Orchester, wenn man tanzbare Musik wollte, reicht heute der Griff ins CD-Regal oder ganz einfach zum Handy. Und während sich eine Hofdame zu Zeiten von Ludwig XIV. noch umständlich in Korsett und Reifrock schnüren musste, ist es heute jedem freigestellt, Clubs und Partys auch in Jeans und T-Shirt zu besuchen. Mit einem Augenzwinkern konfrontiert Ben Van Cauwenbergh in seiner Choreografie die Klassik mit der Moderne und lässt dabei natürlich auch die emotionalen und sinnlichen Momente der Tanzgeschichte nicht zu kurz kommen. Ein Ballett der besonderen Art – perfekt für ein junges und jung gebliebenes Publikum!

Garten der Lüste und der Entspannung: Mittendrin die neue Außensauna (Eröffnung im April).

# Ein Tag im Garten Eden der Ruhrwellness

## Entspannung pur: vielseitige Mülheimer Sauna bietet einen großen Sauna-Garten zum Sonnenbaden

Neds. „Fahr doch mal in die Ruhrwellness in Mülheim, ich denke, du kannst Entspannung ganz gut gebrauchen", riet mir ein Freund am Telefon. Meine müde Stimme hatte mich verraten, ich musste ihm Recht geben. Immer nur am Schreibtisch sitzen und Produktionstermine im Nacken, das schlaucht. Es wird höchste Zeit für etwas Hitze und Dampf, Wasser und Wonne...
An einem der ersten milden Tage steige ich in Essen ins Auto, bin ruckzuck in Mülheim, parke auf dem großen Parkplatz gleich neben der Ruhrwellness Ein großes Hallo an der Kasse. Wir kennen uns seit langem, scherzen. Kurz vor 13 Uhr, ich zahle 16 Euro Eintritt. Bei 18 Euro liegt der Preis regulär, günstiger als in Köln, wo man schon bei 21 Euro angekommen ist.

Das große Handtuch kunstvoll um die Hüfte gewickelt (die Stellen verdeckend, die ich an mir nicht so mag) begebe ich mich auf eine erste kurze Tour durch die große Anlage, vorbei also an den verschiedenen Sauna- und Klimazonen, bis sich vor mir der Barbereich auftut. Ein heller und kommunikativer Ort. Der große Wow-Effekt liegt am Ende der Bar hinter einer Tür: Ein großer Garten, blick- und windgeschützt, mit einer Menge Sonnenliegen lädt ein. „Du bist sonnenhungrig", meine ich eine der Liegen wispern zu hören. In der Horizontalen blinzle ich in die wärmende Sonne, die mich kitzelt. Vom Kellner bekomme ich eine kühle Cola, nach dem ersten Schluck schlummere ich ein.
Im Traum fragt mich ein Mann nach der Adresse des Garten Eden, ich hole einen alten Falk-Plan „Ruhrgebiet" aus der Tasche, falte das Papiermonster auseinander und tippe fest auf eine bestimmte Stelle: „Hier, der Garten Eden! Liegt in Mülheim an der Ruhr!" Ich denke kurz darüber nach, ob das jetzt richtig war, aber der Mann freut sich und lacht laut und zustimmend... Ich schrecke auf. Nein, ich halte keinen Plan in der Hand und das Lachen kam vom schwulen Pärchen in den Sesseln nebenan.

Ich trenne mich nur ungern von der bequemen Liege, aber ich höre die Rufe „Aufguss" und habe Lust, alles rauszuschwitzen. Nur wenige Schritte, schon erreiche ich die neue Außensauna. Der hitzebeständige Mitarbeiter gibt sich viel Mühe beim Erzeugen der aromatisierten Dämpfe, wedelt mit dem Handtuch jedes Grad Celsius in sämtliche Winkel meiner Poren. Mein Kreislauf kommt in Schwung, die Haut schimmert rosarot, ich fühle mich auf einmal so richtig gut.
Und bekomme Hunger. Ich verputze einen gesunden Salat auf der Veranda, wo ich auch ungesund rauchen darf. Der Appetit nach Aperitif, sprich Männern, stellt sich ein, ich folge zwei Prachtexemplaren um zu erfahren, ob sie ebenfalls etwas Stress abbauen wollen. Das war ja schließlich meine Intention.

Mit einem zufriedenen Grinsen im Gesicht lenke ich den Wagen in Richtung Heimat. Wenn mich im realen Leben mal jemand nach dem Garten Eden fragen sollte, so denke ich mir, werde ich sicherlich Google Maps für die Wegweisung bemühen. Die Anschrift aus dem Traum stimmte ja schon mal.

## Queere Kicker am Schauspiel Dortmund

cs. Es ist schon fast fünf Jahre her, als sich mit Thomas Hitzlsperger der erste prominente deutsche Profifußballer öffentlich dazu bekannte, schwul zu sein. Seitdem ist wenig passiert, im Profisport ist Homosexualität nach wie vor ein Tabu. Die Spieler und deren Trainer fürchten sich vor Karriereknicken und Fankurven-Mobbing. Was also tun, wenn die Emanzipation auf dem Rasen ins Stocken gerät? Wie wäre es mit Tanz und Gesang auf einer Bühne? Der Sprechchor des Dortmunder Schauspiels hebt das Thema auf eine künstlerische Metaebene. Mit „Echte Liebe" setzen sie sich mit dem heimlichen Begehren im Fußball auseinander und treffen damit auch die Besucher*innen über Emotionen und Emphatie. Die Premiere unter der Regie von Laura N. Junghanns) ist am 29. März im Studio am Schauspielhaus. Weitere Termine: 6. /20. 4.,2.5. und 5.6. Infos: www.theaterdo.de

# NEWS

## Neue Ideen für die Dortmunder Community

dd. Am 9. März haben sich Ehrenamtliche aus Dortmunder Gruppen und Vereinen zu einem Zukunftstag getroffen. Gemeinsam haben sie neue Möglichkeiten der Vernetzung in der Community ausgelotet und Kontakte geknüpft. Dabei sind unter anderem Ideen für neue Veranstaltungsformate entstanden. Einige davon sollen während der Dortmunder CSD-Wochen vom 17. August bis 14. September umgesetzt werden. Die Veranstaltung wurde begleitet von der Organisationsberaterin Claudia Fockenberg aus Essen. Organisiert hat den Tag der Dachverband SLADO mit Unterstützung durch die Koordinierungsstelle für Lesben, Schwule und Transidente der Stadt Dortmund.

## Neuer CSD am 20.7. in Bochum geplant

dd. Die Ruhrpottstadt Bochum soll einen eigenen CSD bekommen. Nach gescheiterten Versuchen, 2016 ein eigenes Event auf die Beine zu stellen, soll es nun am Sa., 20. Juli soweit sein. Neben einem Straßenfest mit Bühne im Stadtpark soll es von 20-22 Uhr einen CSD-Tanz-Rave als Demonstration durch die Innenstadt geben. Freiwillige Helfer_innen werden noch gesucht: csdbochum@yahoo.com

Förderer
Sparkasse Dortmund

# Ampeln und Klos für die Emanzipation

## Stadt und Uni Köln setzen gleichgeschlechtliche Signale

Ncs. „Müssen wir demnächst bei Rosa über die Straße jon?“ Der Kölner an sich pflegt mitunter einen etwas derben Humor, wenn ihm etwas komisch vorkommt. Doch bei der vielfach zitierten Toleranz der Stadt, werden sich deren Bewohner*innen bald auch an die gleichgeschlechtlichen Figuren auf der Fußgängerampel am Heumarkt gewöhnt haben. Zum Cologne Pride sollen sie erstmals allen heimleuchten, die nicht von Autos überfahren werden wollen.

Und nach dem CSD dürfen sie sogar bleiben. Verkehrsdezernentin Andrea Blome (CDU) hatte im Dezember den Vorstoß noch insgesamt abgelehnt und dies mit fehlenden gesetzlichen Regelungen und einer möglichen Gefährdung des Straßenverkehrs begründet. Doch dann - wegen des 50.

Jahrestags der Aufstände in der New Yorker Stonewall-Bar – lenkte man ein und genehmigte zur CSD-Saison, 20 Schablonen an den Lichtsignalanlagen auszutauschen. Ende März folgte der Beschluss der Bezirksvertretung Innenstadt, die Ampeln dauerhaft schwul-lesbisch und damit für „Vielfalt und Toleranz“ leuchten zu lassen. Sicherheitsbedenken zerstreute eine Studie aus Wien, wo es die LGBT-Ampeln schon eine Weile gibt. Sie seien wegen der größeren Leuchtfläche sogar sicherer heißt es aus Österreich.

Veränderung beginnt im Kopf, sie funktioniert in kleinen, aber konsequent gegangenen Schritten. Die Stadt Köln hat sich mit dem „1. Kölner Gleichstellungsaktionsplan 2016 bis 2020“ auf den Weg gemacht. Und dabei vor allem die Chancengleichheit von Frauen und Männern in Schule, Lehre, Beruf und Alltag im Fokus gehabt.

Aus diesem Geiste entsprungen ist auch der Plan der Schulverwaltung, bei der in Ehrenfeld neu zu errichtenden Grund- und Gesamtschule auf Unisex-Toiletten zu setzen. Die bisherige Trennung soll aufgehoben werden, um nicht strukturell all die zu diskriminieren, die sich nicht eindeutig der weiblichen oder männlichen Seite zuordnen wollen.

An der Uni ist man schon ein Stück weiter. Das Rektorat der Universität zu Köln beschloss Ende 2017 die Einrichtung von „WCs für alle Geschlechter” in allen zentralen Gebäuden. Die Vorbereitungen dazu haben ein Jahr gedauert. Jetzt konnten die ersten Toilettenanlagen offiziell zum „Probepinkeln“ freigegeben werden. Am Campus Deutz der Technischen Hochschule hatten Anfang März noch die Maler das Sagen und das Türschild wurde mit dem neuen Piktogram bestückt. Jetzt freute sich das LGBT-Referat des Asta über die Änderung. Auch, wenn die Student*innenvertretung noch etwas unsicher darüber ist, ob das Konzept angenommen wird und jede/r seine Geschäfte störungsfrei verrichten kann: „Die erste All-Gender-Toilette am Campus Deutz findet ihr neben dem Hörsaal 4 im IWZ. Wenn ihr dort seid, schreibt uns gerne über eure Erfahrungen. Damit können wir an die Hochschule herantreten und uns für die Ausweitung des Projektes einsetzen.“

WC-Piktogramm der Uni zum Download: https://www.portal.uni-koeln.

# med.info im gespräch

## 04. April, 19:30

### HIV und Krebserkrankungen (Prävention)

Einige Krebserkrankungen kommen bei Menschen mit HIV statistisch häufiger vor. Unter Experten ist umstritten, ob die HIV-Infektion oder doch vielleicht andere Risikofaktoren die Ursache hierfür sind. Generell ist es daher wichtig, die Möglichkeiten der Früherkennung voll auszuschöpfen. Gibt es darüber hinaus noch individuelle Möglichkeiten, das Krebsrisiko zu reduzieren? – ***Referentin: Dr. med. Katja Römer, Gemeinschaftspraxis Gotenring***

**Veranstaltungsort: Uniklinik Köln,**
Josef Stelzmann-Straße 20, Forum-Geb. 42
KVB Linie 9, Haltestelle Lindenburg

**Weitere Infos auf aidshilfe-koeln.de/medinfo**
Unterstützt durch die Deutsche Rentenversicherung und der Uni-Klinik Köln

## Szenetipp: „Ruhrpott” in der Schaafenstraße

sk. Schon seit vier Jahren treten einmal pro Monat viele talentierte Sängerinnen und Sänger an die Mikrofone im „Ruhrpott”. Die bunte Mischung aus Amateuren und Profis singt ein breites Repertoire von Udo Jürgens bis Katy Perry, oft werden sie sogar live mit Gitarre und Keyboard begleitet. Die zweistündigen Programme werden vorher liebevoll zusammengestellt und geprobt, das unterscheidet sie grundsätzlich von Karaoke & Co. Das zahlreiche Publikum, unter denen viele „Wiederholungstäter” sind, feiert die Künstler regelmäßig frenetisch und gibt gerne eine freiwillige Spende zur Deckung der Kosten für Technik usw.

Der aus dem Ruhrgebiet stammende Wirt Torsten Ahmon (Foto: rechts) eröffnete zusammen mit seiner Schwester Elke vor fast 6 Jahren seine Cocktailbar mit großer Weinkarte und regionalen Spezialitäten (wie z.B. Fiege Pils). Fragt man ihn nach den Gründen für diesen Namen, wird schnell klar, dass sein Herz auch heute noch ein gutes Stückweit für den Ruhrpott schlägt: „Meine Kindheit und Jugend im Ruhrgebiet waren geprägt von Zusammenhalt, Hilfsbereitschaft und Geselligkeit. Für mich steht Ruhrpott genau für dieses Lebensgefühl.” Neben „Pottcast” gibt es regelmäßig den „TalkingPott”, wo mit teilweise prominenten Gästen über aktuelle politische Themen diskutiert wird. Special Events wie ESC oder WM live runden das Veranstaltungsangebot ab.

Info: Ruhrpott, Balduinstraße 20/Ecke Schaafenstraße, 50674 Köln, Tel. 0221-16875038, Öffnungszeiten: Di-So 19-2 Uhr (Fr+Sa bis 4 Uhr).

# 25 Jahre CTC

## Jubiläum: Am 30. 5. lädt der Come-Together-Cup ein

dp. Am Donnerstag, den 30. Mai 2019 (Christi Himmelfahrt - Vatertag), wird in Köln auch zum 25ten Jubiläum wieder gekickt, diskutiert und gefeiert. 36 Frauen- und 36 Männerteams aus allen gesellschaftlichen Bereichen und Schichten werden auf insgesamt 12 Fußballplätzen gegeneinander antreten und auf der Stadionvorwiese werden Live-Musik, Promi-Spaßkick, Spieleparcours und vieles mehr unterhalten!

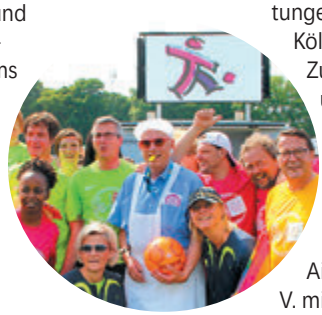

Der Come-Together-Cup (CTC) ist die breite Aufklärung über das Thema „Gruppenbezogene Menschenfeindlichkeit im Sport". Über diese Botschaften hinaus wird der CTC zum Anlass, jährlich gemeinnützige, soziale Einrichtungen und Initiativen in Köln mit finanziellen Zuwendungen zu unterstützen.

In den vergangenen Jahren wurden seitens der Spender insbesondere der anyway e. V. und der Aidshilfe Köln e. V. mit großzügigen Spenden bedacht. Insgesamt wurden seit 1995 deutlich mehr als 250.000 Euro an Spenden und Benefizerlösen in Köln erzielt. Weitere Informationen unter www.come-together-cup.de.

## Frühlingsfest in der Phoenix

mt. Am 4. und 5. Mai lädt die Phönix Sauna in Köln wieder zum Frühlingsfest ein. Der Gast kann wählen zwischen stündlich wechselnden Aufgüssen, Schaumparty und der Schlagerparty. Für Sparfüchse gibt es eine 11er Karte für 10 Eintritte, dazu noch freien Eintritt am Tag des Kaufes. Für das leibliche Wohl sorgt ein umfangreiches BBQ. Weitere Infos unter: https://koeln.phoenixsaunen.net

## Lesung und Diskurs im anyway

mt. Das anyway hat in Kooperation mit dem Centrum Schwuler Geschichte den Herausgeber des Buches „Große Oper", Detlef Grumbach, eingeladen. Das Buch enthält Vorträge, Reden und Buchbeiträge Meyer-Hannos aus den Jahren 1968 bis 2001. Dieser war Professor und Opernregisseur und lebte von 1932 – 2006. Er rief mit anderen die Homosexuelle Selbsthilfe e.V. ins Leben. Auch an der Errichtung des ersten Mahnmals für die Verfolgung der Homosexuellen in Deutschland, dem „Frankfurter Engel", war er 1994 maßgeblich beteiligt. Termin: Anyway Köln, 4. April 2019 19:00 Uhr

## Patenschaftsgrab der Aidshilfe eingeweiht

dp. Damit Menschen aus dem Umfeld der Aidshilfe eine würdige Begräbnisstätte erhalten und ihre Namen nicht vergessen werden, hat die Aidshilfe Köln die Patenschaft über das historische Grabmal der Familie Joest auf Melaten übernommen. Nun wurde das Patenschaftsgrab offiziell eingeweiht. Vor der Einweihung begrüßte Elfi Scho-Antwerpes vom Vorstand der Aidshilfe Köln gemeinsam mit Stadtdechant Monsignore Robert Kleine, AntoniterCitykirche-Pfarrer Markus Herzberg und Melaten-Experte Günther Leitner in der Kapelle St. Maria Magdalena und Lazarus die geladenen Gäste, womit der offizielle Teil des Projektes Patenschaftsgrab gestartet wurde. Insgesamt stehen ab sofort 36 Urnenplätze für Beisetzungen zur Verfügung. Eine Bestattung hat bereits stattgefunden.

## Megaspaß auf der SEXY

dd. Die SEXY-Party lud Mitte März mal wieder ein und besonders viele sexy Gogo-Boys performten auf dem größten Gay-Party-Event in NRW. Die nächsten Mega-Events stehen schon vor der Tür, darunter vor allem das Pride-Festival am ersten Juli-Wochenende zum Cologne Pride. Mehr Infos unter: www.sexyparty.cologne

Phoenix
Event Sauna Köln
Frühlingsfest 2019
Große 10er Karten Aktion Sa & So
11 für 10
+12. Eintritt Gratis
am Tag des Kaufes
Samstag 04.05.2019
15 - 21 Uhr Großes BBQ
16 - 20 Uhr stündlich wechselnde Aufgüsse
18 - 22 Uhr Schaumparty XXL
19 - 23 Uhr ABSOLUT SCHLAGER
++ Shorts - Handtuch - Nackt ++
Die Schlager Sause in der Special Area
23 - 4 Uhr Naked Kölsch
Sonntag 05.05.2019
15 - 21 Uhr Großes BBQ
16 - 20 Uhr stündlich wechselnde Aufgüsse
Phoenix Sauna Köln
Richard-Wagner-Straße 12 - 50674 Köln
koeln.phoenixsaunen.net
facebook.com/phoenixsaunakoeln

# „Leben, lieben, lachen”

## Lebensmotto ist Leitmotiv der expandierenden „Seitenblick”-Gastronomie

Ndd. Als vor fast 15 Jahren in Essen das szeneorientierte Lokal „Seitenblick” eröffnete, wurden schon nach kurzer Zeit die Sitzplätze knapp. Seitdem ist die sogenannte „Straußwirtschaft” mit Außengastronomie beliebter Treff der Szene am Essener Grillo-Theater. Darauf kann Dominik Kramp (Foto unten), ehemaliger Phoenix Betriebsleiter und Ex-Wirt des GentleM, stolz sein. Nun wagt er noch einen Schritt weiter, denn neben einem Ableger in Bochum eröffnete soeben ein weiteres „Seitenblick” in einer besonderes schönen Location. „Die Burg „Haus zum Haus” in Ratingen ist die neue Heimat für frisch zubereitetes Essen und stilvolles Ambiente”, verspricht Dominik. Und tatsächlich, auf der Speisekarte, die auch online einzusehen ist, gibt es jede Menge Frisches vom Kalbsgeschnetzelten mit selbstgemachten Serviettenknödeln als Hauptspeise, oder den klassischen Flammkuchenvariationen sowie kleine vegetarische Schmankerl, wie Zucchini-Kichererbsentaler mit Schafskäse und Sesam. Dies und noch viel mehr bietet auch das spezielle Catering-Angebot des Seitenblicks.

Besonders schön: Die romantische Lage passt zum Interieur. Stilvoll, aber nicht kitschig, ist die typische Seitenblick-Einrichtung, wie z.B. die unterschiedlichen Stuhl-Kombinationen und modernen Accessoires. Das Lokal mit Fachwerk und offenem Dachboden auf drei Etagen verfügt auch über ein Weinkeller-Gewölbe für besondere Anlässe. Offene Backsteinmauern, stilvolle Beleuchtungselemente und moderne Kunst ergänzen die historischen Räumlichkeiten, die Platz für über 90 Gäste bieten. Im Burghof lädt die Außengastronomie auf Kaffeespezialitäten und selbstgemachten Kuchen und Waffeln ein, zusätzlich befindet sich auf dem Gelände ein Veranstaltungsaal der bei besonderen Anlässen mit bewirtschaftet wird. Dommik: „Dazu gehören auch gleichgeschlechtliche Hochzeitspaare, die sich hier im Parkmuseum in der Außenstelle des Standesamtes trauen lassen, und die wir hier natürlich besonders gerne begrüßen werden”, verspricht er. www.seitenblick-ratingen.de

## ANGELICA GLITZER

### Die überraschende Wendung

Hallo meine Lieben, kennt ihr Gesellschaften und Feiern, auf die ihr eingeladen seid und aus Höflichkeit hingeht, aber nichts Gutes oder besser, sehr Negatives erwartet, aber trotzdem hin geht?

Ich hatte eine Einladung zu einem Fest und als ich dort ankam, war totales Schweigen und von den Gästen eher ein verhaltenes Kopfnicken zu sehen, wenn ich sie grüßend ansah. Schnell merkte ich, dass ich wohl der einzige schwule Mann auf dieser doch eher hinterwäldlerischen Party war. Als dann noch eher zwielichtige Gestalten einer in der Gegend bekannten Gang auftauchten, kam ich ins Grübeln. Ich hatte die Wahl, zu gehen oder das Beste aus meiner Situation zu machen. Nach kurzer Überlegung und mit Hilfe meiner guten Menschenkenntnis, packte ich meinen Mut, quatschte erst mal die einfachsten Kandidaten an, lachte, erzählte, trank mit ihnen, und begann einfach mal zu feiern. Nach kürzester Zeit interessierten sich immer mehr Leute für mich, und als ich dann mal den Jungs zeigte, dass nicht nur Frauen tanzen, kamen auch die extremsten Leute der Party an und feierten mit mir. Am Ende hatte ich Frauen und Männer um mich, die mich und mit mir feierten und ein Gangoberhaupt, das mich im Arm hielt und sagte, ich sei die geilste Feiersau gewesen, die sie seit langem gesehen hätte.

Am Ende war es ein mehr als lustiger Abend, den ich sobald nicht vergessen werde. Mein Resümee ist wieder mal, manchmal muss man Erwartungen runter schrauben, Gegensätze einfach mal ignorieren und den Menschen locker zeigen, dass man so wie man ist, kein schlechter Mensch ist und gemeinsam Spaß haben kann, und dies geht in vielen Lebenslagen. Lieben Gruß, Eure

Angelica Glitzer
(www.kultshow.de)

# „Das Musk wird wieder eröffnen”

## Nach dem schweren Brand im Szene-Club „Musk” folgt eine Komplettsanierung

Ndp. Anfang März, kurz vor dem Karnevalswochenende, ist es in der Düsseldorfer Innenstadt zu einem schweren Brand im schwulen Szene-Club Musk gekommen. Die populäre nächtliche Anlaufstelle an der Charlottenstraße mit Thekenbereich und Darkroom war zu dem Zeitpunkt geschlossen.

Betreiber Theo Bergmanns, noch ganz geschockt von dem Vorfall, äußerte die Vermutung, der Brand sei durch ein defektes Untertischgerät entstanden. Das Musk sei quasi vollständig ausgebrannt und nicht betriebsfähig. Die Polizei hat den Club inzwischen versiegelt. Schaden an Personen ist nicht entstanden.

Theo Bergmanns hofft auf eine schnelle Regulierung über seine Versicherung und plant eine komplette Kernsanierung: „Das Musk wird wieder eröffnen”, verspricht er.

Nur wie lange es bis dahin dauern wird, kann er noch nicht sagen. Auf seiner Facebook-Seite hat das Musk angekündigt, dass verschiedene Events und die Happy Hour vom Musk nun im gegenüberliegenden Queenz stattfinden. Der beliebte Szene-Club des gleichen Inhabers war bislang größtenteils nur an Wochenenden geöffnet. Reguläre „Queenz”-Veranstaltungen bleiben bestehen. „Ich würde mich freuen, wenn die Gäste uns weiter die Treue halten und im Queenz vorbeischauen”, so Theo, der auf eine solidarische Szene hofft.

# „Ich liebe diese Stadt“

## Der Düsseldorfer Singer-Songwriter Enkelson präsentiert seine erste Studio-EP

oe. Als der Düsseldorfer André Degiorgio vor knapp drei Jahren nach einer durchzechten Nacht auf die Idee kam, einen Song über seine Heimatstadt zu schreiben, war nicht absehbar, was darauf folgen sollte. Das Lied „Düsseldorf (Mein Blumentopf)“ ist mittlerweile so etwas wie die heimliche Hymne der Landeshauptstadt. Jetzt hat der Sänger unter seinem Künstlernamen Enkelson seine erste Studio-EP herausgebracht.
Der Name Enkelson ist eine Hommage an seine Großeltern, die stets an ihn und sein musikalisches Talent geglaubt haben. Mit knapp zehn Jahren schickten ihn seine Eltern in die Musikschule. André fand den Unterricht viel zu theoretisch und spielte lieber seine Lieblingsmusik ganz ohne Noten nach. Schnell begann er, seinen Gesang am Klavier zu begleiten und sich als Musiker zu fühlen. Doch sollte dies auch sein Beruf werden? Nach dem Zivildienst arbeitete er zunächst als Betreuer beim Jugendamt und entschied sich schließlich, Lehrer zu werden. Nach langem Hin und Her hängte er 2015 sein Lehramtsstudium an den Nagel und widmete sich ganz seiner Musik.

Der Singer-Songwriter Enkelson hat auch den offiziellen Song „Die Welt gehört uns allen!“ für den Düsseldorfer CSD 2018 geschrieben.

André Degiorgio schrieb seine ersten Songs auf Englisch, was sich aber nie so richtig anfühlte. Nach einer längeren Beziehung wollte er seine Gefühle musikalisch verarbeiten. Das ging viel besser auf Deutsch. Entstanden ist das Lied „Holzweg“ – ein gefühlvoller und emotionaler Song. Autobiographisch sind alle seine Stücke. Der 32-Jährige sagt: „In meinen Songs geht es um meine Erlebnisse, meine Träume, aber auch um meine Ängste.“ Sagen, wie es ist – diesem Credo folgt auch sein Düsseldorf-Song. „Ich liebe diese Stadt“ ist zwar sein Fazit, doch werden die nicht so schönen Flecken nicht verschwiegen. Das kommt an bei den Düsseldorfern, aber auch anderswo, denn irgendwie entdeckt jede_r in dem Text auch seine eigene Stadt.
Sind seine Songs bisher im Heimstudio ohne viel Schnickschnack entstanden, wollte André Degiorgio jetzt auch mal aus dem Vollen schöpfen können. Sein Plan: Eine erste Enkelson-EP im Jahr 2019. Er warb dafür auf einer Crowdfunding-Plattform und schaffte es, über 5.500 Euro für eine Studio-Produktion zu generieren. Sechs Songs erhielten in der Zusammenarbeit mit einem Düsseldorfer Produzententeam und professionellen Studiomusikern und Sängern den richtigen Schliff. So ist etwa der Titelsong „Jeder für sich“ – eine Fortsetzung seines Trennungssongs „Holzweg“ – ein schönes und reifes Musikstück geworden. Die EP erscheint am 12. April 2019 bei allen bekannten Streamingdiensten. Live-Auftritte in Düsseldorf gibt es am 05.04. im Kwadrat und am 06.04. im Grande Étoile. www.enkelsonmusic.de

## 13. DÜSSEL-CUP vom 12.-14. April

dp. Der DÜSSEL-CUP ist das schwul-lesbische Multisportturnier in Düsseldorf. Er wird organisiert durch die Vereine VC Phönix, Düsseldorf Dolphins und Weiberkram. Bereits zum ersten DÜSSEL-CUP im Jahre 2007 kamen über 500 Sportler_innen aus Deutschland und vielen anderen Ländern nach Düsseldorf. Heute ist das internationale Sportturnier auf rund 900 Teilnehmer_innen angewachsen.
In den Sportarten Badminton, Basketball, Beachvolleyball, Fußball, Laufen, Schwimmen, Tischtennis und Volleyball kommen jedes Jahr am Wochenende vor Ostern Teilnehmer_innen aus ganz Europa nach Düsseldorf.
Weitere Infos: www.duessel-cup.de

## Tanzturnier beim DÜSSEL-CUP

dp. Am 13.04.19 veranstaltet der TSC conTAKT e.V. sein 16. internationales Tanzsportturnier Standard/Latein für gleichgeschlechtliche Paare im Boston Club Düsseldorf. Das Turnier findet im Rahmen des DÜSSEL-CUPs statt.. Um 12 Uhr beginnt Standard-Tanzen, um 15.30 Uhr folgt Latein. Anmeldungen bitte über www.duessel-cup.de, Zuschauerinnen und Zuschauer sind herzlich willkommen.

## Neuer Ballettchef in Düsseldorf

oe. Im letzten FRESH-Heft haben wir noch darüber spekuliert, jetzt steht die Personalie fest: Demis Volpi wird zur Saison 2020/21 neuer Ballettdirektor und Chefchoreograph des Balletts am Rhein. Der 33-jährige Deutsch-Argentinier will mehr Handlungsballette zeigen.

## Tunte Lauf! mit Überraschungen

dp. Beim diesjährigen Tunte Lauf! -Spektakel der KG Regenbogen in der Düsseldorfer Nachtresidenz gab es Superlativen: 1200 Gäste und 18 Anmeldungen für den Benefiz-Wettbewerb. Zur großen Überraschung des Abends erschien Oberbürgermeister Thomas Geisel im Marylin Monroe-Kostüm, sehr zum Vergnügen der Gäste und von KG Regenbogen-Präsident Andreas Mauiska (Foto). Eine erfahrene Jury, u.a. bestehend aus Tom Bauer und Agnes Strack-Zimmermann, nahm jede Darbietung unter die Lupe. „Das Lasse Mariechen“ gewann schließlich den humorigen „Tunte lauf!“-Wettbewerb.

## PARTY: COLOR

SEXY
MATROSENPARTY
NAUGHTYCONTROL
HOMORIENTAL
BEATZ & BOYZ
GAYS ON ICE

# 10 Jahre PÜMPCHEN

DIE BESTE PARTY DER STADT *

## AM 6. APRIL KNALLEN DIE KORKEN! PUPPE!

SPECIAL OFFER
PILS/ALT 0,3l
1,50€

ÖFFNUNGSGARANTIE
WENN ANDERE SCHLIESSEN GEHT ES BEI UNS ERST RICHTIG LOS!!!

Zum Pümpchen
Tanzt! Vor allem aus der REIHE!

Am Kopstadtplatz 23, 45127 Essen I Tel.: 0201 4529829

FRESH
Das Queer-Mag für NRW

Fotos © istock/4x3

# PARTY-NEWS

## DJ Charts:

## DJ Sean Baker

Ein Faible für Musik trug er schon immer mit sich rum. Mit 16 entdeckte er schließlich die aufregende Club- und Party-Landschaft, in der er auch seinen Platz ergattern wollte. Zurück vom Internat startete Sean Baker endlich durch. In Kooperation mit der damaligen Jugendgruppe, legte er auf seiner eigenen Party „weekender" in Köln auf. Nur wenig später folgten die ersten Anfragen anderer Veranstalter aus Köln, Münster, Siegen und dem Ruhrpott. Inzwischen ist er in ganz Deutschland bekannt und in allen großen Städten unterwegs. 2016 ging es zum ersten Mal ins Ausland zur Canal Pride nach Amsterdam. Für den Kölner ist es, wie sollte es auch anders sein, am schönsten, in der Heimat zu sein. Sein Wohnzimmer "Die Mumu" ist und bleibt sein Lieblingsspot, und er freut sich jedes Mal, wieder dort zu sein.

### Top 10:

1. Say My Name (feat. Bebe Rexha & J Balvin) [Afrojack Remix] - David Guetta
2. Satisfied (feat. MAX) - Galantis
3. Candy On the Dancefloor - Tujamo
4. Magic - KSCHMR
5. Apache Anthm - Wolfpack & Eastblock Bitches
6. So Close (feat. Georgia Ku) - NOTD, Felix Jaehn & Captain Cuts
7. 365 - Zedd & Katy Perry
8. There's Nothing Holdin' Me Back (NOTD Remix) - Shawn Mendes
9. Et jeilste Land (feat. Dennis aus Hürth) - Brings
10. Sushi - Merk & Kermont

## Schwuler Fussball im Film

„Homo- und Trans*-Feindlichkeit im Sport" ist das Thema einer Veranstaltungsreihe vom 03.-05.04. in Bielefeld. Neben einem Fachtag in der Schüco-Arena (04.04.) und einer Soccer-Night (05.04.) wird in Kooperation mit dem Schwulenreferat der Film „Mario" gezeigt. Die gleichnamige Hauptfigur strebt eine Karriere im Profifussball an. Als ein neuer Mitspieler aus Hannover in die Mannschaft kommt, entwickelt sich eine ernste Romanze. Mario muss sich zwischen seiner Liebe und seiner sportlichen Karriere entscheiden.

**BIELEFELD, 03.04., 20:00 Uhr, Filmhaus Bielefeld**

## Wahre Kriminalfälle...

Der True-Crime-Autor Julian Lehe stellt in Düsseldorf sein Buch „Night & Gay" vor. Darin beschreibt er zehn echte Kriminalfälle mit prominenten schwulen Mordopfern und ihren Mördern. Zum Tod des schwulen amerikanischen Aktivisten und Politikers Harvey Milk liest er zunächst das Kapitel „Mord aus Rache". Anschließend wird in „Die Stadt, die Nacht und der Tod" geschildert, wie der Modezar Rudolph Moshammer auf qualvolle Weise ums Leben kam – und wie der Täter der Polizei ins Netz ging.

**DÜSSELDORF, 04.04., 20:00 Uhr, Loft-Café in der Aids-Hife**

# 01 Montag

### Gay Szene

**12:00**: KÖLN
**Der Pott kocht**
@ Ruhrpott

**16:00**: DÜSSELDORF
**Darts & Drinks**
@ K1-Club

**14:00**: KÖLN
**Kaffeekranz 14-17 Uhr**
@ Baustelle 4 U

**17:00**: MÜHLEHIM
**Offene LSBTI*-Beratung**
@ Lebenslust, Friedrichstr. 20

**18:00**: ESSEN
**Spieleabend**
@ SchwuBiLe

**18:00**: ESSEN
**Herzenslust Treffen**
@ Aids-Hilfe

**18:00**: KÖLN
**Golden Gays: Film- & Gesprächsabend**
@ Rubicon

**19:00**: KLEVE
**Aidshilfe Teamtreffen**
@ Cafe Hope

**19:00**: MÖNCHENGLADBACH
**MGay Männer von 25-40**
@ Aids-Hilfe

**19:30**: KÖLN
**Get Together: Orga & Offener Treff**
@ LUSK-Referat

**20:00**: KÖLN
**Golden Gays: Stammtisch**
@ Leuchturm

**20:15:** SIEGEN
**Montagskneipe**
@ AndersROOM

**21:00**: KÖLN
**Feierabendlouge 2for1 Kölsch**
@ Baustelle 4 U

### Lust

**00:00**: ESSEN
**Night@Pluto**
@ Pluto Sauna Essen

**10:00**: MÜLHEIM
**Relax and More**
@ Ruhrwellness

**12:00**: DÜSSELDORF
**Monday Cruising Eintitt 10€**
@ Phoenix Sauna Düsseldorf

**12:00**: ESSEN
**Pluto für Sparfüchse**
@ Pluto Sauna Essen

**14:00**: KÖLN
**Crazy Monday: Eintritt 14€**
@ Phoenix Sauna Köln

**14:00**: ESSEN
**Cruisingtag:** Wiedereintritt gratis, U26 nur 9,50€
@ Metropol-Sauna

**14:00**: MÜLHEIM
**Weekstarter**
@ Ruhrwellness

**17:00**: ESSEN
**BI Open**
@ Metropol-Sauna

**18:00**: KÖLN
**Pulleralm Drescode: Naked**
@ Pullermanns

**19:00**: KÖLN
**Green Monday BAREBUDDY Live**
@ Station 2B

**20:00**: KÖLN
**Beck's Happy Hour**
@ Phoenix Sauna Köln

Was ist Dir wichtig?

Helpline
Persönliche Gespräche
E-Mail-Beratung

(02 34) 194 46
www.rosastrippe.de

**22:00**: ESSEN
**Nachtsauna:** Eintritt nur 10€
@ Metropol-Sauna

# 02 Dienstag

### Gay Szene

**14:00**: KÖLN
**Kaffeekranz 14-17 Uhr**
@ Baustelle 4 U

**16:00**: DÜSSELDORF
**Darts & Drinks**
@ K1-Club

**18:00**: ESSEN
**Reibekuchentag**
@ Dampflok

**18:00**: ESSEN
**YoungSTARS Warm Up**
@ Gentle M

**18:00**: ESSEN
**Mad Tuesday**
@ Gentle M

**19:00**: DÜSSELDORF
**Boys Boys Boys Yes it's gay X Sir Walter**
@ Sir Walter

**19:00**: ESSEN
**Bingo**
@ Zum Pümpchen

**19:00**: DÜSSELDORF
**Karaoke-Party**
@ Nähkörbchen

**19:02**: DUISBURG
**Rainbow Zebra**
@ Café Steinbruch

**19:30**: BIELEFELD
**Schwule Väter und Ehemänner Bielefeld / OWL**
@ Aids-Hilfe

**20:00**: AACHEN
**Plenum**
@ Queerreferat

**21:00**: KÖLN
**Feierabendlouge 2for1 Kölsch**
@ Baustelle 4 U

**22:00**: KÖLN
**Karaoke**
@ Die Mumu

### Gesundheit

**09:30**: TROISDORF
**HIV-Schnelltest & Beratung**
@ Gesundheitsagentur

**16:00**: DUISBURG
**HIV- & STI-Test**
@ Herzenslust Checkpoint

**17:00**: UNNA
**HIV-Schnelltest / Selbstest**
@ Aids-Hilfe

**18:30**: DORTMUND
**HIV und STI Check**
@ Pudelwohl

### Lust

**10:00**: MÜLHEIM
**Spartag**
@ Ruhrwellness

**12:00**: KÖLN
**Facebook-Tag**
@ Phoenix Sauna Köln

**12:00**: DÜSSELDORF
**Partnertag**
@ Phoenix Sauna Düsseldorf

**14:00**: KÖLN
**Frühstarter 10€ (Men Only)**
@ Pan Sauna Köln

**14:30**: KÖLN
**Cruising & Sauna (Men Only)**
@ Pan Sauna Köln

**18:00**: ESSEN
**YoungStars**
@ Pluto Sauna Essen

**18:00**: ESSEN
**Martins Eintopf Gratis**
@ Metropol-Sauna

**19:00**: KÖLN
**Fetish @ Babylon**
@ Badehaus Babylon

**19:00**: KÖLN
**FORCE 4.0**
@ Station 2B

**22:00**: ESSEN
**Nachtsauna:** Eintritt nur 10€
@ Metropol-Sauna

**22:00**: ESSEN
**Happy Hour:** Getränke 50%, U30 nur 9,50€
@ Metropol-Sauna

**24:00**: ESSEN
**Schaumparty**
@ Metropol-Sauna

# 03 Mittwoch

### Party

**22:000**: KÖLN
**Dreams - LGBT-Party**
@ Diamonds Club Köln

### Gay Szene

**10:00**: ESSEN
**Frühstück**
@ SchwuBiLe

**12:00**: KÖLN
**Der Pott kocht**
@ Ruhrpott

METROPOL-SAUNA Die Eventsauna Jeden Tag was Neues
Foto: © Teelott

**12:00**: BONN
**Kaffee-Stunde**
@ LSBT-Referat AStA-Flur 11

**14:00**: BOCHUM
**Café Queerbucks**
@ RUB / SH014

**14:00**: KÖLN
**Kaffeekranz 14-17 Uhr**
@ Baustelle 4 U

**16:00**: AACHEN
**Queercafé**
@ Queerreferat

**13:00**: OSNABRÜCK
**BiLesOs (Mädchen 14-21 J.)**
@ Café Dauerwelle

**15:00**: KAMP-LINTFORT
**Offene LSBTI*-Beratung**
@ AWO, Vinnstr. 40

**16:00**: DÜSSELDORF
**Darts & Drinks**
@ K1-Club

**16:00**: DORTMUND
**TransBekannt**
**Offene Kontaktstelle**
@ Caféplus

**17:00**: MOERS
**SLaM & Friends**
@ SLaM, Rüttgersweg 25

**17:00**: ESSEN
**equal- welcome to the family**
@ deepHaus

**18:00**: DÜSSELDORF
**Chill Out Time**
@ Nähkörbchen

**18:00**: PADERBORN
**Badminton**
@ Halle Stephanusschule

**18:00**: ESSEN
**Gentle M Studi Tag**
@ Gentle M

**18:00**: MOERS
**Offene LSBTI*-Beratung**
@ SLaM, Rüttgersweg 25

**18:00**: KÖLN
**Karaoke Night**
@ Iron

**19:00**: BOCHUM
**Komm raus spielen!**
**für Lesben ab 40**
@ Rosa Strippe

**19:30**: DORTMUND
**Lilli Marlene**
@ KCR

**20:00**: KLEVE
**Schwulentreff**
@ Café Hope

**20:00**: SIEGEN
**Plenum**
@ AndersROOM

**21:00**: KÖLN
**Wochenteilungskölsch 2for1**
@ Baustelle 4 U

### Kultur

**15:30**: MÖNCHENGLADBACH
**Circus Roncalli Storyteller**
@ Am Geroweiher

**20:15**: KÖLN
Internat. Frauenfilmfestival: **Raw**
@ Filmforum NRW

**19:30**: DÜSSELDORF
**Highway to Heaven**
@ Apollo Varieté

**20:00**: KÖLN
**Tropfen auf heiße Steine**
@ Theater der Keller

**20:00**: BIELEFELD
SCHWUR-Film: **Mario**
@ Filmhaus Bielefeld

**20:00**: MÖNCHENGLADBACH
**Circus Roncalli Storyteller**
@ Am Geroweiher

**20:00**: ESSEN
**Sombra**
@ GOP

### Lust

**00:00**: ESSEN
**Night@Pluto**
@ Pluto Sauna Essen

**10:00**: MÜLHEIM
**After Work Wellness**
@ Ruhrwellness

**10:00**: KÖLN
**Babylon Digital: Instagram**
@ Badehaus Babylon

**12:00**: ESSEN
**DoubleDecker:** Gratiseintritt am nächsten Mittwoch
@ Metropol-Sauna

**12:00**: KÖLN
**TWO for ONE**
@ Phoenix Sauna Köln

**12:00**: ESSEN
**Pluto für Männer mit Vollbart**
@ Pluto Sauna Essen

**14:00**: KÖLN
**Cruising & Sauna (Men only)**
@ Pan Sauna Köln

**18:00**: DÜSSELDORF
**Wellnesstag**
@ Phoenix Sauna Düsseldorf

**18:00**: KÖLN
**Relax**
@ Badehaus Babylon

**19:00**: KÖLN
**Athleti'cum**
@ Station 2B

**19:00**: ESSEN
**Arztsprechstunde**
@ Pluto Sauna Essen

**22:00**: ESSEN
**Nachtsauna:** Eintritt nur 10€
@ Metropol-Sauna

## 04 Donnerstag

### Gay Szene

**12:00**: KÖLN
**Der Pott kocht**
@ Ruhrpott

**12:00**: BONN
**Kaffee-Stunde**
@ LSBT-Referat AStA-Flur 11

**14:00**: KÖLN
**Kaffeekranz 14-17 Uhr**
@ Baustelle 4 U

**16:00**: BOCHUM
**Kennenlernabend für Neue**
@ RUB / SH014

**16:00**: DÜSSELDORF
**Darts & Drinks**
@ K1-Club

**18:00**: BIELEFELD
**Fachveranstaltung: Homo- und Trans*feindlichkeit im Sport**
@ Schüco-Arena

**18:00**: DUISBURG
**Regenbogenstammtisch**
@ Café Museum

**18:00**: PADERBORN
**PLUSS**
@ Uni, AStA Raum P9

**19:00**: PADERBORN
**Volleyball**
@ Halle Mairenschule

**19:00**: KÖLN
**Große Oper:Andreas Meyer-Hanno, die Schwulenbewegung und die Hannchen-Mehrzweck-Stiftung**
@ anyway

**19:00**: KÖLN
**Doppelkopf-Gruppe DOKO**
@ Café Magus

**19:00**: MÖNCHENGLADBACH
**Akzep-Trans***
@ Aids-Hilfe

**19:00**: ESSEN
**Arztsprechstunde**
@ Zum Pümpchen

**19:00**: SIEGEN
**40plus!**
@ AndersROOM

**19:30**: KÖLN
**Fachgespräch: HIV & Krebs**
@ Uniklinik, Forum Geb. 42

**19:30**: ESSEN
**Schwule Väter & Ehemänner**
@ X-Point

**19:30**: KÖLN
**Trans* Friends**
@ LUSK-Referat

**20:00**: DUISBURG
**Vielhomonie Rhein Ruhr: Chorprobe**
@ Alte Schmiede

**20:00**: MÖNCHENGLADBACH
**5 Korn-Brause 1 on Top**
@ Uwe's Bierbar

**21:00**: KÖLN
**Feierabendlouge 2for1 Kölsch**
@ Baustelle 4 U

**21:30**: ESSEN
**Karaokenight**
@ Gentle M

**21:00**: KÖLN
**Feierabendlouge 2for1 Kölsch**
@ Baustelle 4 U

### Kultur

**15:30**: MÖNCHENGLADBACH
**Circus Roncalli Storyteller**
@ Am Geroweiher

**18:00**: ESSEN
**Sombra**
@ GOP

**19:00**: DINSLAKEN
**Abends mit Beleuchtung**
@ Theater Halbe Treppe

**19:30**: DÜSSELDORF
**Highway to Heaven**
@ Apollo Varieté

**20:00**: MINDEN
**Circus Flic Flac - PUNXXX**
@ Kanzlers Weide

**20:00**: DÜSSELDORF
Lesung: **Julian Lehe „Gay & Night"**
@ Loft-Café in der Aids-Hife

**20:00**: MÖNCHENGLADBACH
**Circus Roncalli Storyteller**
@ Am Geroweiher

**20:00**: BOCHUM
**Klein Aber Oho!**
@ Varieté Et Cetera

### Lust

**00:00**: ESSEN
**Night@Pluto**
@ Pluto Sauna Essen

**10:00**: KÖLN
**Partnertag 29,- €**
@ Badehaus Babylon

**10:00**: MÜLHEIM
**2-4-1**
@ Ruhrwellness

**12:00**: ESSEN
**Pluto Digitial Instagram**
@ Pluto Sauna Essen

**12:00**: DÜSSELDORF
**Community-Day**
@ Phoenix Sauna Düsseldorf

**17:00**: ESSEN
**Musik der 80er & 90er**
@ Metropol-Sauna

**18:00**: KÖLN
**Waschtag**
@ Phoenix Sauna Köln

**19:00**: KÖLN
**PURE (Dresscode: Naked)**
@ Station 2B

**19:00**: KÖLN
**Schaumparty**
@ Phoenix Sauna Köln

**22:00**: ESSEN
**Nachtsauna:** Eintritt nur 10€
@ Metropol-Sauna

## 05 Freitag

### Party

**22:00**: AACHEN
**Pink Fluffy Unicorn**
@ Musikbunker Aachen

### Gay Szene

**10:00**: DORTMUND
**TransBekannt**
**Offene Kontaktstelle**
@ Caféplus

**10:00**: PADERBORN
**Frühstück**
@ Aidshilfe

**11:00**: MÜNSTER
**Frühstück**
@ Schwulenreferat MS

**12:00**: KÖLN
**Der Pott kocht**
@ Ruhrpott

**13:30**: KÖLN
**Golden Gays-Ausflug: Unter dem Rhein durch den Fernwärmetunnel**
@ Treffp.: Hohenzollernbrücke

**14:00**: KÖLN
**Kaffeekranz 14-17 Uhr**
@ Baustelle 4 U

**16:00**: DUISBURG
**Café Regenbogen**
@ DRK-Familienbildungswerk

**17:00**: KREFELD
**Offene LSBTI*-Beratung**
@ Neue Linner Str. 61-63

**18:00**: ESSEN
**Cocktail-Night**
@ Gentle M

**19:00**: MOERS
**SLaM-Spätschoppen**
@ SLaM, Rüttgersweg 25

**19:00**: DUISBURG
**Pink Power**
@ Musfeldstr. 161-163

**20:00**: DÜSSELDORF
**KG Regenbogen Get Together**
@ Nähkörbchen

**20:00**: SIEGEN
**yoho.CAFÉ**
@ AndersROOM

**21:00**: KÖLN
**Feierabendlouge 2for1 Kölsch**
@ Baustelle 4 U

**22:00**: KÖLN
**Macky's Karaoke!**
@ Macky's Asia Lounge

**22:00**: BEILEFELD
**Soccer Nights**
**Queerpass Torschuss**
@ Gesamtschule Stieghorst

**23:00**: DÜSSELDORF
**Freeky Friday mit DJ Reiner**
@ Queenz

**23:00**: DÜSSELDORF
**K1-Club Karaoke**
@ K1-Club

### Gesundheit

**17:00**: BOCHUM
**Beratung und Test**
@ Aids-Hilfe

### Kultur

**15:30**: MÖNCHENGLADBACH
**Circus Roncalli Storyteller**
@ Am Geroweiher

**18:00**: ESSEN
**Sombra**
@ GOP

**19:30**: DORTMUND
**West Side Story**
@ Theater Dortmund

**20:00**: KÖLN
**SCARLETT-Die Stecherin aus Meschenich**
@ Mittelblond

**20:00**: MÖNCHENGLADBACH
**Circus Roncalli Storyteller**
@ Am Geroweiher

**20:00**: DORTMUND
**Talentshow mit Norma Jones**
@ Burgtorclub

Die Eventsauna Jede Nacht mit Küche bis 7h METROPOL-SAUNA

## Wellness am Niederrhein

Saunafreunde am Niederrhein können sich freuen: Am 05.04. eröffnet mit der Wellness Kalkar eine neue Gay-Sauna im gleichnamigen Ort. Vor allem der großzügige Außenbereich der Wellness-Oase am Niederrein lädt zum Entspannen ein. Die Sauna hat freitags bis montags von 13 bis 23 Uhr geöffnet. Am Eröffnungstag erwartet die Gäste ein Begrüßungsgetränk und ein Flying Buffet.

**KALKAR, 05.04., 13:00 Uhr, Wellness Kalkar.**

## Kneipenjubiläum

Zehn Jahre gibt es das Szenelokal "Zum Pümpchen" im Herzen der Essener City. Hier trifft man Eckkneipen-Schwule und junge Lifestyler. Zum Zehnjährigen hat das Pümpchen-Team so manche leckere Überraschung, tolle Getränkespecials und wie immer gute Laune parat.

**ESSEN, 06.04., 18:00 Uhr, Zum Pümpchen**

# 06 Samstag

### Party

**04:00**: DÜSSELDORF
**K1-After Hour**
@ K1-Club

**22:00**: MÜNSTER
**Tantrum-Party**
@ Black Light Bar

**23:00**: BOCHUM
**BO-YS**
@ Bahnhof Langendreer

### Gay Szene

**14:00**: KÖLN
**Kaffeekranz 14-17 Uhr**
@ Baustelle 4 U

**13:30**: KÖLN
**Golden Gays-Ausflug: Im Atombunker**
@ Treffp.: Kalk, Post

**18:00**: ESSEN
**Zehn Jahre Pümpchen**
@ Zum Pümpchen

**19:00**: ESSEN
**Ruhrpottbären-Stammtisch**
@ Im Briefkasten

**21:00**: KÖLN
**Endlich Samstag! 2for1 Kölsch**
@ Baustelle 4 U

**21:00**: ESSEN
**Karaoke Night**
@ Gentle M

**22:00**: DÜSSELDORF
**We love 80s & 90sL**
@ K1-Club

**22:00**: KÖLN
**Macky's Karaoke!**
@ Macky's Asia Lounge

**23:00**: DÜSSELDORF
**Dancing Queenz DJ EisBaer**
@ Queenz

### Kultur

**15:00**: MÖNCHENGLADBACH
**Circus Roncalli Storyteller**
@ Am Geroweiher

**16:00**: DÜSSELDORF
**Highway to Heaven**
@ Apollo Varieté

**16:00**: MINDEN
**Circus Flic Flac - PUNXXX**
@ Kanzlers Weide

**18:00**: ESSEN
**Sombra**
@ GOP

**20:00**: KÖLN
**SCARLETT-Die Stecherin aus Meschenich**
@ Mittelblond

**20:00**: SCHLOSS HOLLTE-ST.
**Emmi & Willnowsky**
@ Aula am Gymnasium

**20:00**: OSNABRÜCK
**Sebastian Pufpaff**
@ OsnabrückHalle

**20:00**: DÜSSELDORF
**Highway to Heaven**
@ Apollo Varieté

**20:00**: BOCHUM
**Klein Aber Oho!**
@ Varieté Et Cetera

**20:00**: MINDEN
**Circus Flic Flac - PUNXXX**
@ Kanzlers Weide

**20:00**: HERTEN
**Jubiläums-Show**
Das Beste aus 25 Jahren Femme Fatal (Travestie)
@ Revuepalast Ruhr

**20:00**: BOCHUM
**Klein Aber Oho!**
@ Varieté Et Cetera

**20:00**: HERTEN
**Jubiläums-Show**
Das Beste aus 25 Jahren Femme Fatal (Travestie)
@ Revuepalast Ruhr

**20:00**: DÜSSELDORF
**Highway to Heaven**
@ Apollo Varieté

**20:00**: KÖLN
**Tropfen auf heiße Steine**
@ Theater der Keller

**20:00**: MINDEN
**Circus Flic Flac - PUNXXX**
@ Kanzlers Weide

**21:15**: ESSEN
**Sombra**
@ GOP

### Lust

**10:00**: KÖLN
**TWO for ONE**
@ Badehaus Babylon

**10:00**: MÜLHEIM
**Bärensauna**
@ Ruhrwellness

**12:00**: DÜSSELDORF
**2 for 1**
@ Phoenix Sauna Düsseldorf

**12:00**: KÖLN
**Thank god its Friday von 12-19h nur 11€ Eintritt**
@ Phoenix Sauna Köln

**12:00**: KÖLN
**Frühstarter 15 € (Mixed)**
@ Pan Sauna Köln

**13:00**: KALKAR
**Eröffnung GAY-SAUNA Wellness Kalkar**
@ Wellness Kalkar

**13:00**: KÖLN
**Cruising & Sauna (Mixed)**
@ Pan Sauna Köln

**18:00**: MÜNSTER
**Fit & Fun inkl Salatbuffet**
@ Saunabad die Insel

**17:00**: KÖLN
**Bis 19h Ladies Happy Hour 10€ (Mixed)**
@ Pan Sauna Köln

**19:00**: KÖLN
**Naked Party**
@ Phoenix Sauna Köln

**19:00**: ESSEN
**Naked Fun**
@ Pluto Sauna Essen

**20:00**: ESSEN
**Maskenorgie**
@ Drexx

**22:00**: ESSEN
**XXklub**
@ Drexx

**22:00**: KÖLN
**SinFriday**
@ Station 2B

**23:00**: MÜLHEIM
**Nachtsauna**
@ Ruhrwellness

**23:00**: KÖLN
**Späteinsteiger 12€ (Mixed)**
@ Pan Sauna Köln

**21:00**: ESSEN
**Sombra**
@ GOP

### Lust

**00:00**: KÖLN
**00-12h: 15€ Eintritt**
@ Phoenix Sauna Köln

**09:00**: DÜSSELDORF
**Einritt inkl. Frühstück nur 15€ (09-11 Uhr)**
@ Phoenix Sauna Düsseldorf

**09:00**: ESSEN
**Für den kleinen Hunger**
@ Pluto Sauna Essen

**10:00**: MÜLHEIM
**Day & Night stdl. Aufgüsse**
@ Ruhrwellness

**12:00**: KÖLN
**Frühstarter 15 € (Mixed)**
@ Pan Sauna Köln

**13:00**: DORTMUND
**Wellnesstag**
@ Jumbo Sauna

**13:00**: KÖLN
**Cruising & Sauna (Mixed)**
@ Pan Sauna Köln

**16:00**: ESSEN
**Bears & Friends**
@ Metropol-Sauna

**16:00**: KÖLN
**Relax**
@ Badehaus Babylon

**17:00**: DÜSSELDORF
**Wellnesstag**
@ Phoenix Sauna Düsseldorf

**19:00**: KÖLN
**Absolut Schlager(party)**
@ Phoenix Sauna Köln

**20:00**: KÖLN
**Night of Candlelights (Mixed)**
@ Pan Sauna Köln

**22:00**: ESSEN
**sneaXX**
@ Drexx

**22:00** KÖLN
**HEAVEN vs. HELL**
@ Station 2B

**23:00**: MÜLHEIM
**Nachtsauna**
@ Ruhrwellness

**23:00**: KÖLN
**Späteinsteiger 12€ (Mixed)**
@ Pan Sauna Köln

**23:30**: KÖLN
**Naked Kölsch**
@ Phoenix Sauna Köln

# 07 Sonntag

### Party

**04:00**: DÜSSELDORF
**K1-After Hour**
@ K1-Club

**21:30**: DÜSSELDORF
**a.m.- house, disco & electro**
DJ: Fred&Eric + Yannick Calmès@ silq

### Gay Szene

**14:00**: KÖLN
**Kaffeekranz 14-17 Uhr**
@ Baustelle 4 U

**14:00**: KÖLN
**Frauen-Straßennamen und Architekutrgeschichte**
@ Treffpunkt: Malakoffturm

**15:00**: DINSLAKEN
**Offene LSBTI*-Beratung**
@ Hexenhaus

**15:00**: KÖLN
**Tanz mal wieder! 60er-90er**
@ Café Famillich

**16:00**: DÜSSELDORF
**Sunday Chill Out**
@ K1-Club

**16:00**: MÜLHEIM
**AG Queer Ü25**
@ Crêpe & Baguette

**17:00**: AACHEN
**Spielesonntag**
@ Queerreferat

**17:00**: DUISBURG
**Poolspatzen: Saunatreff**
@ Niederrhein-Therme

**20:00**: DUISBURG
**Poolspatzen: Stammtisch**
@ Senftöpfchen

**20:00**: KÖLN
**Wochenendfinale 2for1 Kölsch**
@ Baustelle 4 U

### Kultur

**14:00**: MÖNCHENGLADBACH
**Circus Roncalli Storyteller**
@ Am Geroweiher

**14:00**: ESSEN
**Sombra**
@ GOP

**15:00**: MINDEN
**Circus Flic Flac - PUNXXX**
@ Kanzlers Weide

**16:00**: MÖNCHENGLADBACH
**Circus Roncalli Storyteller**
@ Am Geroweiher

**17:00**: HERTEN
**Jubiläums-Show**
Das Beste aus 25 Jahren Femme Fatal (Travestie)
@ Revuepalast Ruhr

**18:00**: ESSEN
**Sombra**
@ GOP

**19:00**: MINDEN
**Circus Flic Flac - PUNXXX**
@ Kanzlers Weide

**19:00**: KÖLN
**SCARLETT-Die Stecherin aus Meschenich**
@ Mittelblond

**19:00**: BOCHUM
**Klein Aber Oho!**
@ Varieté Et Cetera

**20:00**: PADERBORN
**Tahnee #geschicktzerfickt**
@ Kulturwerkstatt

### Lust

**00:00**: KÖLN
**00-08h: 15€ Eintritt**
@ Phoenix Sauna Köln

**10:00**: MÜLHEIM
**Saunatag**
@ Ruhrwellness

**12:00**: KÖLN
**Frühstarter 15€ (Mixed)**
@ Pan Sauna Köln

**12:00**: ESSEN
**Fullhouse**
@ Pluto Sauna Essen

**13:00**: DORTMUND
**Kaffeeklatsch**
@ Jumbo Sauna

**13:00**: KÖLN
**Cruising & Sauna (Mixed)**
@ Pan Sauna Köln

**14:00**: KÖLN
**bis 18h 1 Stk. Kuchen gartis zum großen Getränk**
@ Phoenix Sauna Köln

**14:00**: KÖLN
**Hochdruck (Golden Shower)**
@ Pullermanns

**14:00**: DÜSSELDORF
**bis 17h: Ein Stk. Kuchen & Heißgetränk 3,70€**
@ Phoenix Sauna Düsseldorf

**15:00**: KÖLN
**Horny Sunday: TOPnBOTTOM**
@ Station 2B

**15:00**: ESSEN
**Wellnesstag:** Vitaminaufgüsse mit 33 Düften, U26 nur 9,50€
@ Metropol-Sauna

**16:00**: DÜSSELDORF
**Twinks Sunday**
@ Phoenix Sauna Düsseldorf

**16:00**: KÖLN
**Wellness**
@ Badehaus Babylon

**16:00**: ESSEN
**XXmanöver**
@ Drexx

**16:00**: DÜSSELDORF
**Wellnesstag**
@ Phoenix Sauna Düsseldorf

**17:00**: ESSEN
**Take a Chill-Pill** m. Schaumparty
@ Metropol-Sauna

# 08 Montag

### Gay Szene

**12:00**: KÖLN
**Der Pott kocht**
@ Ruhrpott

**14:00**: KÖLN
**Kaffeekranz 14-17 Uhr**
@ Baustelle 4 U

**16:00**: DÜSSELDORF
**Darts & Drinks**
@ K1-Club

**17:00**: MÜHLEHIM
**Offene LSBTI*-Beratung**
@ Lebenslust, Friedrichstr. 20

**17:00**: DORTMUND
**kohero - queeres Sprachcafé**
@ Caféplus

**18:00**: PADERBORN
**SchLAu Treffen**
@ Aidshilfe

**18:00**: KÖLN
**Golden Gays: Stammtisch**
@ My Lord

METROPOL-SAUNA Die Eventsauna Jeden Tag was Neues

**19:00**: DUISBURG
**Stammtisch der SPDqueer**
@ Ostende

**19:00**: KLEVE
**Aidshilfe Teamtreffen**
@ Cafe Hope

**19:00**: MÖNCHENGLADBACH
**MGay Männer von 25-40**
@ Aids-Hilfe

**20:15:** SIEGEN
**Montagskneipe**
@ AndersROOM

**21:00**: KÖLN
**Feierabendlouge 2for1 Kölsch**
@ Baustelle 4 U

### Kultur

**20:00**: PADERBORN
**Tahnee #geschicktzerfickt**
@ Kulturwerkstatt

**20:00**: MINDEN
**Circus Flic Flac - PUNXXX**
@ Kanzlers Weide

**21:00:** MÜNSTER
Queerfilmnacht:
**Konsequenzen**
@ Cinema

**21:00:** KÖLN
Queerfilmnacht:
**Konsequenzen**
@ Filmpalette

**21:00:** DÜSSELDORF
Queerfilmnacht:
**Konsequenzen**
@ Bambi

### Lust

**00:00**: ESSEN
**Night@Pluto**
@ Pluto Sauna Essen

**10:00:** MÜLHEIM
**Relax and More**
@ Ruhrwellness

**12:00**: ESSEN
**Pluto für Sparfüchse**
@ Pluto Sauna Essen

**12:00**: DÜSSELDORF
**Monday Cruising Eintitt 10€**
@ Phoenix Sauna Düsseldorf

**14:00**: KÖLN
**Crazy Monday: Eintritt 14€**
@ Phoenix Sauna Köln

**14:00**: ESSEN
**Cruisingtag:** Wiedereintritt gratis, U26 nur 9,50€
@ Metropol-Sauna

**14:00**: MÜLHEIM
**Weekstarter**
@ Ruhrwellness

**19:00**: ESSEN
**WET - 0,5l Bier nur 1€**
@ Metropol-Sauna

**18:00**: KÖLN
**Pulleralm Drescode: Naked**
@ Pullermanns

**19:00**: KÖLN
**Green Monday**
**BAREBUDDY Live**
@ Station 2B

**20:00**: KÖLN
**Beck's Happy Hour**
@ Phoenix Sauna Köln

**22:00**: ESSEN
**Nachtsauna:** Eintritt nur 10€
@ Metropol-Sauna

## 09 Dienstag

### Gay Szene

**12:00**: KÖLN
**Der Pott kocht**
@ Ruhrpott

**12:00**: BONN
**Kaffee-Stunde**
@ LSBT-Referat AStA-Flur 11

**14:00**: KÖLN
**Kaffeekranz 14-17 Uhr**
@ Baustelle 4 U

**16:00**: DÜSSELDORF
**Darts & Drinks**
@ K1-Club

**17:00**: ESSEN
**Offene LSBTI*-Beratung**
@ Kl. Stoppenberger Str. 13-15

**18:00**: ESSEN
**Mad Tuesday**
@ Gentle M

**18:00**: ESSEN
**Reibekuchentag**
@ Dampflok

**19:00**: DÜSSELDORF
**Boys Boys Boys**
**Yes it's gay X Sir Walter**
@ Sir Walter

**19:00**: ESSEN
**Bingo**
@ Zum Pümpchen

**20:00**: AACHEN
**Queer Filmabend**
@ Queerreferat

**21:00**: KÖLN
**Feierabendlouge 2for1 Kölsch**
@ Baustelle 4 U

### Kultur

**20:00**: MINDEN
**Circus Flic Flac - PUNXXX**
@ Kanzlers Weide

### Gesundheit

**09:30**: TROISDORF
**HIV-Schnelltest & Beratung**
@ Gesundheitsagentur

**17:00**: UNNA
**HIV-Schnelltest / Selbstest**
@ Aids-Hilfe

**18:00**: PADERBORN
**HIV-Schnelltest**
@ Aidshilfe

**19:00**: DÜSSELDORF
**HIV- & STI-Test**
@ Aids-Hilfe

LUST AUF SCHWULE BÜCHER?
ALBINO | MÄNNERSCHWARM
www.salzgeber-buchverlage.com

### Lust

**00:00**: ESSEN
**Night@Pluto**
@ Pluto Sauna Essen

**10:00**: MÜLHEIM
**Spartag**
@ Ruhrwellness

**12:00**: DÜSSELDORF
**Partnertag**
@ Phoenix Sauna Düsseldorf

**13:00**: HATTINGEN
**Partys im Pott**
@ Steinhause Erlebnisclub

**14:00**: KÖLN
**Frühstarter 10€ (Men Only)**
@ Pan Sauna Köln

**14:30**: KÖLN
**Cruising & Sauna (Men Only)**
@ Pan Sauna Köln

**18:00**: KÖLN
**Super Twinks**
@ Phoenix Sauna Köln

**18:00**: ESSEN
**Martins Eintopf Gratis**
@ Metropol-Sauna

**19:00:** KÖLN
**FORCE 4.0**
@ Station 2B

**19:00**: KÖLN
**Schaumparty**
@ Phoenix Sauna Köln

**22:00**: ESSEN
**Nachtsauna:** Eintritt nur 10€
@ Metropol-Sauna

**22:00**: ESSEN
**Happy Hour:** Getränke 50%, U30 nur 9,50€
@ Metropol-Sauna

**24:00**: ESSEN
**Schaumparty**
@ Metropol-Sauna

## 10 Mittwoch

### Party

**22:00**: KÖLN
**Dreams - LGBT-Party**
@ Diamonds Club Köln

### Gay Szene

**10:00**: ESSEN
**Frühstück**
@ SchwuBiLe

**10:00**: DUISBURG
**Regenbogefrühstück**
Anmeld: rfdu@hokudu.de
@ Kännchen, Börsenstr. 14

**12:00**: KÖLN
**Der Pott kocht**
@ Ruhrpott

**12:00**: BONN
**Kaffee-Stunde**
@ LSBT-Referat AStA-Flur 11

**14:00**: BOCHUM
**Café Queerbucks**
@ RUB / SH014

**14:00**: KÖLN
**Kaffeekranz 14-17 Uhr**
@ Baustelle 4 U

**15:00**: KÖLN
**Kunst-Workshop I mit der Künstlerin Sabina Flora**
@ Café Famillich

**16:00**: AACHEN
**Cafe Queer**
@ Queerreferat

**16:00**: DORTMUND
**TransBekannt**
**Offene Kontaktstelle**
@ Caféplus

**16:00**: DÜSSELDORF
**Darts & Drinks**
@ K1-Club

**17:00**: DUISBURG
**Offene LSBTI*-Beratung**
@ pro familia, Königstr. 49

**17:00**: MOERS
**SLaM & Friends**
@ SLaM, Rüttgersweg 25

**17:00**: ESSEN
**equal- welcome to the family**
@ deepHaus

**18:00**: PADERBORN
**Ehrenamtlerstammtisch**
@ Aids-Hilfe

**18:00**: ESSEN
**Gentle M Studi Tag**
@ Gentle M

**18:00**: MOERS
**Offene LSBTI*-Beratung**
@ SLaM, Rüttgersweg 25

**18:00**: PADERBORN
**Badminton**
@ Halle Stephanusschule

**18:00**: DÜSSELDORF
**Chill Out Time**
@ Nähkörbchen

**18:00**: KÖLN
**Karaoke Night**
@ Iron

**18:00**: DÜSSELDORF
**Frauenforum**
@ Rathaus

**19:00**: DÜSSELDORF
**Trans*Gruppe**
!!! Vorgespräch erforderlich !!!
@ Aidshilfe

**19:30**: DÜSSELDORF
**Stammtisch der Kulturetten**
@ Botschaft (Fürstenplatz 4)

**19:30**: DORTMUND
**Lilli Marlene**
@ KCR

**19:30**: ISERLOHN
**QueerEve**
@ Klön Eck

**20:00**: DORTMUND
**M4M Academicus Akademikertreffen**
@ Caféplus

**20:00**: MÜNSTER
**Gay & Grey**
@ Aids-Hilfe

**20:00**: KLEVE
**Schwulentreff**
@ Café Hope

**20:00**: MÜNSTER
**Doppelkopf**
@ KCM Münster

**21:00**: KÖLN
**Wochenteilungskölsch 2for1**
@ Baustelle 4 U

**00:00**: KÖLN
**Pink Wendsday**
@ Die Mumu

### Kultur

**16:00**: MINDEN
**Circus Flic Flac - PUNXXX**
@ Kanzlers Weide

**18:00**: DORTMUND
Internat. Frauenfilmfestival:
**The Watermelon Woman**
@ Schauburg

**19:30**: DÜSSELDORF
**Highway to Heaven**
@ Apollo Varieté

**20:00**: JÜCHEN
**La Signora**
@ Peter-Giesen-Halle

**20:00**: MINDEN
**Circus Flic Flac - PUNXXX**
@ Kanzlers Weide

**20:00**: BECKUM
**Kay Ray**
@ Stadttheater Beckum

**20:00**: ESSEN
**Sombra**
@ GOP

**20:15:** DORTMUND
Internat. Frauenfilmfestival:
**Dykes, Camera, Action**
@ Schauburg

### Lust

**00:00**: ESSEN
**Night@Pluto**
@ Pluto Sauna Essen

**10:00**: KÖLN
**Babylon Digital: Planetromeo**
@ Badehaus Babylon

**10:00**: MÜLHEIM
**After Work Wellness**
@ Ruhrwellness

**12:00**: KÖLN
**TWO for ONE**
@ Phoenix Sauna Köln

**12:00**: ESSEN
**DoubleDecker:** Gratiseintritt am nächsten Mittwoch
@ Metropol-Sauna

**13:00**: DORTMUND
**Geiler Geiztag 11,-€**
@ Jumbo Sauna

**14:00**: KÖLN
**Cruising & Sauna (Men Only)**
@ Pan Sauna Köln

**18:00**: KÖLN
**Relax**
@ Badehaus Babylon

**18:00**: ESSEN
**Pluto für Männer mit Vollbart**
@ Pluto Sauna Essen

Die Eventsauna
Jede Nacht mit Küche bis 7h
METROPOL-SAUNA

## Sportliche Partynacht

Vom 12.-14. April findet in der Landeshauptstadt der 13. Düssel-Cup mit rund 900 Teilnehmer*innen statt. Neben dem Sport steht am Samstagabend auch eine heiße Party im zakk auf dem Programm. House, Disco, Charts oder Funk: hier ist Tanzen nicht nur ein Turniersport.

**DÜSSELDORF, 13.04., 22:00 Uhr, zakk**

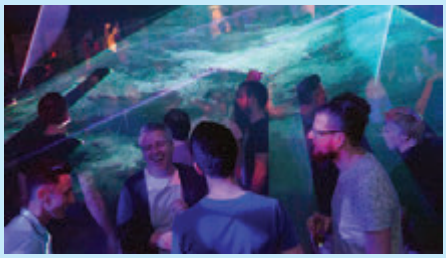

## Endlich 18!

Die Emergency gibt es nun seit 18 Jahren. Sie lädt zur rauschenden Geburtstagsparty. Natürlich gibt es wieder ein Soundfeuerwerk auf drei Floors. Die Resident-DJs David Marquez und Jerry Delay sowie DJ Christian sorgen für die nötigen Birthday-Beats.

**MÜNSTER, 13.04., 23:00 Uhr, Fusion Club**

**18:00**: DÜSSELDORF
**Wellnesstag**
@ Phoenix Sauna Düsseldorf

**19:00**: KÖLN
**Athleti'cum**
@ Station 2B

**22:00**: ESSEN
**Nachtsauna:** Eintritt nur 10€
@ Metropol-Sauna

# 11
## Donnerstag

### Gay Szene

**12:00**: KÖLN
**Der Pott kocht**
@ Ruhrpott

**12:00**: BONN
**Kaffee-Stunde**
@ LSBT-Referat AStA-Flur 11

**16:00**: DÜSSELDORF
**Darts & Drinks**
@ K1-Club

**14:00**: KÖLN
**Kaffeekranz 14-17 Uhr**
@ Baustelle 4 U

**17:00**: SIEGEN
**Queer Peers**
@ AndersROOM

**18:00**: PADERBORN
**PLUSS**
@ Uni, AStA Raum P9

**19:00**: PADERBORN
**Volleyball**
@ Halle Mairenschule

**19:00**: KÖLN
**Doppelkopf-Gruppe DOKO**
@ Café Magus

**20:00**: MÖNCHENGLADBACH
**5 Korn-Brause 1 on Top**
@ Uwe's Bierbar

**20:00**: AACHEN
**Ersti-Abend**
@ Queerreferat

**20:00**: DUISBURG
**Vielhomonie Rhein Ruhr: Chorprobe**
@ Alte Schmiede

**21:00**: KÖLN
**Feierabendlouge 2for1 Kölsch**
@ Baustelle 4 U

**21:00**: ESSEN
**Karaokenight**
@ Gentle M

### Gesundheit

**18:30**: DORTMUND
**HIV und STI Check**
@ Pudelwohl

### Kultur

**18:00**: DORTMUND
Internat. Frauenfilmfestival:
**The Miseducation of Cameron Post**
@ Schauburg

**19:30**: DÜSSELDORF
**Highway to Heaven**
@ Apollo Varieté

**20:00**: HERNE
Premiere:
**Die (fast) glorreichen Sieben**
@ Mondpalast

**20:00**: MINDEN
**Circus Flic Flac - PUNXXX**
@ Kanzlers Weide

**20:00**: ESSEN
**Sombra**
@ GOP

**20:00**: BOCHUM
**Klein Aber Oho!**
@ Varieté Et Cetera

**20:00**: DORTMUND
Internat. Frauenfilmfestival:
**Yours in Sisterhood**
@ Schauburg

### Lust

**00:00**: ESSEN
**Night@Pluto**
@ Pluto Sauna Essen

**10:00**: KÖLN
**Partnertag 29,- €**
@ Badehaus Babylon

**10:00**: DUISBURG
**Twen Day** Bis 25 freier Eintritt
Gay World

**10:00**: MÜLHEIM
**2-4-1**
@ Ruhrwellness

**12:00**: ESSEN
**Young'N'Fresh:** U30 kein Eintritt
@ Metropol-Sauna

**12:00**: ESSEN
**Pluto Digitial Homepage**
@ Pluto Sauna Essen

**12:00**: DÜSSELDORF
**Community-Day**
@ Phoenix Sauna Düsseldorf

**14:00**: KÖLN
**Frühstarter 10€ (Mixed)**
@ Pan Sauna Köln

**14:30**: KÖLN
**2 for 1: 25€ (Mixed)**
@ Pan Sauna Köln

**15:30**: MÜHLEHIM
**Offene LSBTI*-Beratung**
@ Ruhwellness

**17:00**: ESSEN
**Musik der 80er & 90er**
@ Metropol-Sauna

**18:00**: KÖLN
**Waschtag**
@ Phoenix Sauna Köln

**19:00**: KÖLN
**PURE (Dresscode: Naked)**
@ Station 2B

**19:00**: KÖLN
**Schaumparty**
@ Phoenix Sauna Köln

**22:00**: ESSEN
**Nachtsauna:** Eintritt nur 10€
@ Metropol-Sauna

# 12
## Freitag

### Party

**23:00**: DÜSSELDORF
**Gay Kingdom**
@ Tor 3

### Gay Szene

**10:00**: PADERBORN
**Fortbildung Medizinische Rundreise**
@ Aidshilfe

**10:00**: DORTMUND
**TransBekannt Offene Kontaktstelle**
@ Caféplus

**11:00**: MÜNSTER
**Frühstück**
@ Schwulenreferat MS

**12:00**: KÖLN
**Der Pott kocht**
@ Ruhrpott

**14:00**: KÖLN
**Kaffeekranz 14-17 Uhr**
@ Baustelle 4 U

**17:00**: KREFELD
**Offene LSBTI*-Beratung**
@ Neue Linner Str. 61-63

**17:00**: DÜSSELDORF
**Düssel-Cup Check In**
@ Aids-Hilfe

**18:00**: ESSEN
**Cocktail-Night**
@ Gentle M

**18:30**: KÖLN
**Bi-Gruppe „Uferlos"**
@ Bürgerhaus Stollwerck

**19:00**: DUISBURG
**Pink Power**
@ Musfeldstr. 161-163

**19:00**: ESSEN
**FLiP-Stammtisch**
@ Cafe Seitenblick

**20:00**: DÜSSELDORF
**Lederstammtisch D'dorf**
@ Bar Levent

**20:00**: AACHEN
**International Friday**
@ Queerreferat

**20:00**: KÖLN
**Queer Pup Pub Crawl**
@ Schaafenstraße

**20:00**: DORTMUND
**Karaoke**
@ Burgtorclub

**20:00**: SIEGEN
**yoho.CAFÉ**
@ AndersROOM

**20:00**: KÖLN
**Kajütenklatsch der StattGarde**
@ Leuchtturm

**21:00**: KÖLN
**Feierabendlouge 2for1 Kölsch**
@ Baustelle 4 U

**22:00**: KÖLN
**Macky's Karaoke!**
@ Macky's Asia Lounge

**23:00**: DÜSSELDORF
**Freeky Friday DJ Reiner**
@ Queenz

**23:00**: DÜSSELDORF
**K1-Club Karaoke**
@ K1-Club

### Kultur

**15:30**: AACHEN
**Circus Roncalli Storyteller**
@ Blücherplatz

**16:00**: DORTMUND
Internat. Frauenfilmfestival:
**Confessions to the Mirror**
@ Kino im U

**19:00**: DORTMUND
Internat. Frauenfilmfestival:
**Lange Filmnacht „Das Tier in mir"**
@ domicil

**19:30**: DUISBURG
**Jesus Christ Superstar**
@ Theater am Marientor

**20:00**: DÜSSELDORF
**Highway to Heaven**
@ Apollo Varieté

**20:00**: MINDEN
**Circus Flic Flac - PUNXXX**
@ Kanzlers Weide

**20:00**: HERNE
**Die (fast) glorreichen Sieben**
@ Mondpalast

**20:00**: KÖLN
**SCARLETT-Die Stecherin aus Meschenich**
@ Mittelblond

**20:00**: AACHEN
**Circus Roncalli Storyteller**
@ Blücherplatz

**20:00**: BOCHUM
**Klein Aber Oho!**
@ Varieté Et Cetera

**20:15**: DORTMUND
Internat. Frauenfilmfestival: **Raw**
@ Schauburg

**20:30**: DORTMUND
Internat. Frauenfilmfestival:
**Der Boden unter den Füssen**
@ Schauburg

**21:15**: ESSEN
**Sombra**
@ GOP

**22:30**: DORTMUND
Internat. Frauenfilmfestival:
**LADIES ON RECORDS**
@ domicil

### Gesundheit

**17:00**: BOCHUM
**Beratung und Test**
@ Aids-Hilfe

### Lust

**10:00**: KÖLN
**TWO for ONE**
@ Badehaus Babylon

**10:00**: MÜLHEIM
**Weekend Wellness**
@ Ruhrwellness

**12:00**: DÜSSELDORF
**2 for 1**
@ Phoenix Sauna Düsseldorf

**12:00**: KÖLN
**Thank god its Friday von 12-19h nur 11€ Eintritt**
@ Phoenix Sauna Köln

**12:00**: KÖLN
**Frühstarter 15€ (Mixed)**
@ Pan Sauna Köln

**13:00**: KÖLN
**Cruising & Sauna (Mixed)**
@ Pan Sauna Köln

**17:00**: KÖLN
**Bis 19h Ladies Happy Hour 10€ (Mixed)**
@ Pan Sauna Köln

**18:00**: MÜNSTER
**Fit & Fun inkl Salatbuffet**
@ Saunabad die Insel

**19:00**: MÜLHEIM
**YoungX**
@ Ruhrwellness

**19:00**: ESSEN
**Naked Fun**
@ Pluto Sauna Essen

**19:00**: KÖLN
**Naked Party**
@ Phoenix Sauna Köln

**20:00**: ESSEN
**Maskenorgie**
@ Drexx

**22:00**: KÖLN
**SinFriday**
@ Station 2B

**22:00**: ESSEN
**XXklub**
@ Drexx

**23:00**: MÜLHEIM
**Nachtsauna**
@ Ruhrwellness

# 13
## Samstag

### Party

**04:00**: DÜSSELDORF
**After Hour**
@ K1-Club

**22:00**: DÜSSELDORF
**Düssel-Cup Party**
@ zakk

**23:00**: KÖLN
**Backstage Diaries**
@ ARTheater

**23:00**: MÜNSTER
**Emergency**
@ Fusion Club

**23:00**: BOCHUM
**Queernightzz Clubbing**
@ Three Monkeyz

**23:00**: DÜSSELDORF
**Henry's**
@ Queenz

**23:00**: BOCHUM
**LesGirls**
@ Bahnhof Langendreer

### Gay Szene

**11:30**: KÖLN
**Golden Gays-Ausflug: Planetarum Bochum**
@ Treffp.: HBF, Blumenladen

**14:00**: KÖLN
**Kaffeekranz 14-17 Uhr**
@ Baustelle 4 U

**14:15**: KÖLN
**Frauen auf dem Friedhof Melaten**
@ Treffp.: Melatenfriedhof

**15:00**: DÜSSELDORF
**16. Internationales Equality-Tanzsportturnier**
@ Boston Club

**15:00**: MÜNSTER
**Transident Selbsthilfegruppe**
@ KCM Münster

**15:00**: DÜSSELDORF
**Homosexualität und Kirche**
@ Gemeindh. Ev. Friedenskirche

**18:00**: DORTMUND
**TransBekannt Gruppenabend**
@ Caféplus

**20:00**: DÜSSELDORF
**Party-Night XL**
@ K1-Club

**21:00**: ESSEN
**Clubbing**
@ Gentle M

**21:00**: MÜNSTER
**Black Light - Party Night**
@ Black Light Bar

**21:00**: KÖLN
**Endlich Samstag! 2for1 Kölsch**
@ Baustelle 4 U

**22:00**: KÖLN
**Macky's Karaoke!**
@ Macky's Asia Lounge

### Kultur

**14:30**: DUISBURG
**Jesus Christ Superstar**
@ Theater am Marientor

**15:00**: AACHEN
**Circus Roncalli Storyteller**
@ Blücherplatz

METROPOL-SAUNA Die Eventsauna Jeden Tag was Neues

DÜSSEL-CUP
PARTY
13.04. | ZAKK
Feiert mit uns den Registrierungsstart für die EuroGames 2020

**16:00**: DÜSSELDORF
**Highway to Heaven**
@ Apollo Varieté

**16:00**: MINDEN
**Circus Flic Flac - PUNXXX**
@ Kanzlers Weide

**18:00**: ESSEN
**Sombra**
@ GOP

**19:30**: DUISBURG
**Jesus Christ Superstar**
@ Theater am Marientor

**19:30**: HAGEN
**Rocky Horror Show**
@ Theater Hagen

**20:00**: MINDEN
**Circus Flic Flac - PUNXXX**
@ Kanzlers Weide

**20:00**: AACHEN
**Circus Roncalli Storyteller**
@ Blücherplatz

**20:00**: HERNE
**Die (fast) glorreichen Sieben**
@ Mondpalast

**20:00**: BOCHUM
**Klein Aber Oho!**
@ Varieté Et Cetera

**20:00**: DÜSSELDORF
**Highway to Heaven**
@ Apollo Varieté

**20:00**: HERTEN
**Jubiläums-Show**
Das Beste aus 25 Jahren Femme Fatal (Travestie)
@ Revuepalast Ruhr

**20:00**: KÖLN
**SCARLETT-Die Stecherin aus Meschenich**
@ Mittelblond

**20:15**: DORTMUND
Internat. Frauenfilmfestival:
**Stay Tricky!**
@ domicil

**21:15**: ESSEN
**Sombra**
@ GOP

**22:00:** DORTMUND
Internat. Frauenfilmfestival:
**TriXstar in Concert**
@ domicil

### Lust

**00:00**: KÖLN
**00-12h: 15€ Eintritt**
@ Phoenix Sauna Köln

**09:00**: ESSEN
**Für den kleinen Hunger**
@ Pluto Sauna Essen

**09:00**: DÜSSELDORF
**Einritt inkl. Frühstück nur 15€ (09-11 Uhr)**
@ Phoenix Sauna Düsseldorf

**10:00**: MÜLHEIM
**Day & Night stdl. Aufgüsse**
@ Ruhrwellness

**12:00**: KÖLN
**Frühstarter 15€ (Mixed)**
@ Pan Sauna Köln

**13:00**: KÖLN
**Cruising & Sauna (Mixed)**
@ Pan Sauna Köln

**13:00**: DORTMUND
**Wellnesstag**
@ Jumbo Sauna

**16:00**: KÖLN
**Relax**
@ Badehaus Babylon

**17:00**: DÜSSELDORF
**Wellnesstag**
@ Phoenix Sauna Düsseldorf

**17:00** KÖLN
**Stosszeit**
@ Station 2B

**18:00**: KÖLN
**Bear (u.a. Ausgüsse & BBQ)**
@ Phoenix Sauna Köln

**18:00**: KÖLN
**Grillbuffet 12,80€ (Mixed)**
@ Pan Sauna Köln

**22:00:** KÖLN
**HEAVEN vs. HELL**
@ Station 2B

**22:00**: ESSEN
**XXgold**
@ Drexx

**23:00**: MÜLHEIM
**Nachtsauna**
@ Ruhrwellness

**23:30**: KÖLN
**Naked Kölsch**
@ Phoenix Sauna Köln

# 14 Sonntag

### Party

**04:00**: DÜSSELDORF
**After Hour**
@ K1-Club

**21:30**: DÜSSELDORF
**a.m.- house, disco & electro**
DJ: Mister Mola
@ silq

### Gay Szene

**10:00**: DÜSSELDORF
**Düssel-Cup Brunch**
@ NH-Hotel City Nord

**14:00**: KÖLN
**Kaffeekranz 14-17 Uhr**
@ Baustelle 4 U

**14:00:** KÖLN
**Frauengeschichte im Severinsviertel**
@ Treffp.: Severinstorburg

**15:00:** BOCHUM
**Ratz & Rübe**
@ Rosa Strippe

**16:00**: DÜSSELDORF
**Sunday Chill Out**
@ K1-Club

**17:00**: DUISBURG
**Poolspatzen: Saunatreff**
@ Niederrhein-Therme

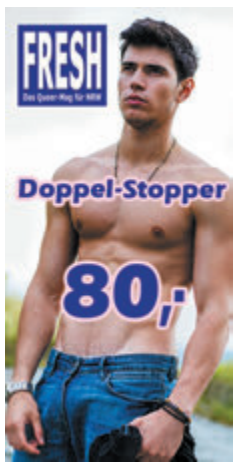


**18:00**: ESSEN
**Weekend Chillout**
@ Gentle M

**19:00**: KÖLN
**Wochenendfinale 2for1 Kölsch**
@ Baustelle 4 U

**20:00**: DUISBURG
**Poolspatzen: Stammtisch**
@ Senftöpfchen

### Kultur

**14:00**: AACHEN
**Circus Roncalli Storyteller**
@ Blücherplatz

**14:00**: ESSEN
**Sombra**
@ GOP

**14:00**: DÜSSELDORF
**Highway to Heaven**
@ Apollo Varieté

LUST AUF SCHWULE BÜCHER?
ALBINO | MÄNNERSCHWARM
www.salzgeber-buchverlage.com

**20:00**: MINDEN
**Circus Flic Flac - PUNXXX**
@ Kanzlers Weide

**16:00**: AACHEN
**Circus Roncalli Storyteller**
@ Blücherplatz

**16:30**: DUISBURG
**Jesus Christ Superstar**
@ Theater am Marientor

**17:00**: HERNE
**Die (fast) glorreichen Sieben**
@ Mondpalast

**18:00**: ESSEN
**Sombra**
@ GOP

**14:00**: DÜSSELDORF
**Highway to Heaven**
@ Apollo Varieté

**19:00**: OBERHAUSEN
**Guido Goh**
@ Zentrum Altenberg

**19:00**: KÖLN
**SCARLETT-Die Stecherin aus Meschenich**
@ Mittelblond

**19:00**: BOCHUM
**Klein Aber Oho!**
@ Varieté Et Cetera

**19:00**: DÜSSELDORF
**Culture Club der Kulturetten**
@ Jazz-Schmiede

**19:00**: MINDEN
**Circus Flic Flac - PUNXXX**
@ Kanzlers Weide

**20:00** Pulheim
**Kulturschock**
@ Theater im Walzwerk

### Lust

**00:00**: KÖLN
**00-08h: 15€ Eintritt**
@ Phoenix Sauna Köln

**03:00**: DÜSSELDORF
**Henry's Chill Out**
Nur 10€ MVZ für Henry's-Besucher
@ Phoenix Sauna Düsseldorf

**10:00**: MÜLHEIM
**Saunatag**
@ Ruhrwellness

**12:00**: KÖLN
**Frühstarter 15,-€ (Mixed)**
@ Pan Sauna Köln

**12:00**: ESSEN
**Fullhouse**
@ Pluto Sauna Essen

**13:00**: DORTMUND
**Kaffeeklatsch**
@ Jumbo Sauna

**13:00**: KÖLN
**Cruising & Sauna (Mixed)**
@ Pan Sauna Köln

**14:00**: KÖLN
**bis 18h 1 Stk. Kuchen gartis zum großen Getränk**
@ Phoenix Sauna Köln

**14:00**: KÖLN
**Sneaks & Sportswear**
@ Pullermanns

**14:00**: DÜSSELDORF
**bis 17h: Ein Stk. Kuchen & Heißgetränk 3,70€**
@ Phoenix Sauna Düsseldorf

**15:00**: KÖLN
**Horny Sunday: Schlager- & Nakedparty**
@ Station 2B

**15:00**: ESSEN
**Wellnesstag:** Vitaminaufgüsse mit 33 Düften, U26 nur 9,50€
@ Metropol-Sauna

**16:00**: KÖLN
**Wellness**
@ Badehaus Babylon

**16:00**: KÖLN
**Sex Drink Fun & Cum**
@ Deck 5

**16:00**: ESSEN
**XXgelb**
@ Drexx

**16:00**: DÜSSELDORF
**Wellnesstag**
@ Phoenix Sauna Düsseldorf

**16:00**: DÜSSELDORF
**Schaumkanone in der Dampf Sauna**
@ Phoenix Sauna Düsseldorf

**17:00**: ESSEN
**Take a Chill-Pill** m. Schaumparty
@ Metropol-Sauna

**18:00**: MÜNSTER
**Schitzel & Kartoffelsalat gratis**
@ Saunabad die Insel

# 15 Montag

### Gay Szene

**12:00**: KÖLN
**Der Pott kocht**
@ Ruhrpott

**14:00**: KÖLN
**Kaffeekranz 14-17 Uhr**
@ Baustelle 4 U

**16:00**: DÜSSELDORF
**Darts & Drinks**
@ K1-Club

**18:00**: KÖLN
**Golden Gays: Stammtisch**
@ Casino-Eck

**19:00**: KLEVE
**Aidshilfe Teamtreffen**
@ Cafe Hope

**19:00**: MÖNCHENGLADBACH
**MGay Männer von 25-40**
@ Aids-Hilfe

**20:15:** SIEGEN
**Montagskneipe**
@ AndersROOM

**21:00**: KÖLN
**Feierabendlouge 2for1 Kölsch**
@ Baustelle 4 U

### Kultur

**18:00:** AACHEN
Queerfilmnacht:
**Konsequenzen**
@ Apollo

### Lust

**00:00**: ESSEN
**Night@Pluto**
@ Pluto Sauna Essen

**10:00**: MÜLHEIM
**Relax and More**
@ Ruhrwellness

**12:00**: DÜSSELDORF
**Monday Cruising Eintitt 10€**
@ Phoenix Sauna Düsseldorf

**12:00**: ESSEN
**Pluto für Sparfüchse**
@ Pluto Sauna Essen

**14:00**: KÖLN
**Crazy Monday: Eintritt 14€**
@ Phoenix Sauna Köln

**14:00**: ESSEN
**Cruisingtag:** Wiedereintritt gratis, U26 nur 9,50€
@ Metropol-Sauna

**14:00**: MÜLHEIM
**Weekstarter**
@ Ruhrwellness

**18:00**: KÖLN
**Pulleralm Drescode: Naked**
@ Pullermanns

KULTUR IN ESSEN. TUP
ROCK AROUND BAROCK
BALLETTABEND VON BEN VAN CAUWENBERGH
MIT DER ROCKBAND MALLET
MUSIK VON J. S. BACH BIS BEATLES
Premiere 27. April 2019
Vorstellungen 2., 4., 18., 22., 25., 30. Mai 2019
Aalto-Theater
Tickets T 02 01 81 22-200
www.theater-essen.de

AALTO BALLETT ESSEN

Die Eventsauna
Jede Nacht mit Küche bis 7h
METROPOL-SAUNA

## Coming-of-Age-Kino

Die Queerfilmnacht läuft nun auch in Bochum. „Konsequenzen" heißt der Aprilfilm und handelt vom 17-jährigen Andrej, der in einer Besserungsanstalt für Jugendliche an den brutalen Gangleader Željko gerät. Mit der Zeit kommen sich beide körperlich näher, was Željko auszunutzen vermag.

**BOCHUM, 16.04., 20:15 Uhr, Endstation Kino**

## Günstiger Wochenstart

Crazy Monday heißt der neue Montag in der Kölner Phoenix Sauna. In der Zeit von 12 bis 22 Uhr beträgt der Eintritt ab jetzt montags unschlagbar günstige 14€. Und von 20 bis 22 Uhr gibt es die Beck's Happy Hour: 0,33l des Bremer Gerstensaftes kosten dann nur 2,30€.

**KÖLN, 15.04., 12:00 Uhr, Phoenix Sauna Köln**

**19:00**: KÖLN
**Green Monday**
**BAREBUDDY Live**
@ Station 2B

**20:00**: KÖLN
**Beck's Happy Hour**
@ Phoenix Sauna Köln

# 16
## Dienstag

### Gay Szene

**12:00**: KÖLN
**Der Pott kocht**
@ Ruhrpott

**12:00**: BONN
**Kaffee-Stunde**
@ LSBT-Referat AStA-Flur 11

**14:00**: KÖLN
**Kaffeekranz 14-17 Uhr**
@ Baustelle 4 U

**16:00**: DÜSSELDORF
**Darts & Drinks**
@ K1-Club

**18:00**: ESSEN
**Mad Tuesday**
@ Gentle M

**18:00**: ESSEN
**Reibekuchentag**
@ Dampflok

**18:00**: PADERBORN
**Lesbenstammtisch**
@ Brasserie KUMP

**18:30**: DORTMUND
**Lesben gegen Rechts**
@ KCR

**19:00**: DÜSSELDORF
**Boys Boys Boys**
**Yes it's gay X Sir Walter**
@ Sir Walter

**19:00**: ESSEN
**Bingo**
@ Zum Pümpchen

**19:00**: PADERBORN
**Völklinger Kreis**
@ Gasthaus Spieker

**20:00**: AACHEN
**Spieleabend**
@ Queerreferat

**21:00**: KÖLN
**Feierabendlouge 2for1 Kölsch**
@ Baustelle 4 U

**22:00**: KÖLN
**Karaoke**
@ Die Mumu

### Kultur

**19:30**: DUISBURG
**Jesus Christ Superstar**
@ Theater am Marientor

**20:15:** BOCHUM
Queerfilmnacht:
**Konsequenzen**
**@** Endstation Kino

### Gesundheit

**09:30**: TROISDORF
**HIV-Schnelltest & Beratung**
@ Gesundheitsagentur

**17:00**: UNNA
**HIV-Schnelltest / Selbstest**
@ Aids-Hilfe

**19:00**: DÜSSELDORF
**HIV- & STI-Test**
@ Aids-Hilfe

**19:00**: BONN
**HIV- & STI-Test**
@ Aids-Hilfe

### Lust

**00:00**: ESSEN
**Night@Pluto**
@ Pluto Sauna Essen

**10:00**: MÜLHEIM
**Spartag**
@ Ruhrwellness

**12:00**: DÜSSELDORF
**Partnertag**
@ Phoenix Sauna Düsseldorf

**12:00**: KÖLN
**Planet Day**
@ Phoenix Sauna Köln

**14:00**: KÖLN
**Frühstarter 10€ (Men Only)**
@ Pan Sauna Köln

**14:30**: KÖLN
**Cruising & Sauna (Men Only)**
@ Pan Sauna Köln

**18:00**: ESSEN
**Martins Eintopf Gratis**
@ Metropol-Sauna

**19:00**: KÖLN
**Fetish @ Babylon**
@ Badehaus Babylon

**19:00**: KÖLN
**FORCE 4.0**
@ Station 2B

**22:00**: ESSEN
**Nachtsauna:** Eintritt nur 10€
@ Metropol-Sauna

**22:00**: ESSEN
**Happy Hour:** Getränke 50%, U30 nur 9,50€
@ Metropol-Sauna

**24:00**: ESSEN
**Schaumparty**
@ Metropol-Sauna

# 17
## Mittwoch

### Party

**22:000**: KÖLN
**Dreams - LGBT-Party**
@ Diamonds Club Köln

### Gay Szene

**10:00**: ESSEN
**Frühstück**
@ SchwuBiLe

**12:00**: KÖLN
**Der Pott kocht**
@ Ruhrpott

**12:00**: BONN
**Kaffee-Stunde**
@ LSBT-Referat AStA-Flur 11

**14:00**: KÖLN
**Kaffeekranz 14-17 Uhr**
@ Baustelle 4 U

**14:00**: BOCHUM
**Café Queerbucks**
@ RUB / SH014

**16:00**: AACHEN
**Cafe Queer**
@ Queerreferat

**16:00**: DÜSSELDORF
**Darts & Drinks**
@ K1-Club

**16:00**: DORTMUND
**TransBekannt**
**Offene Kontaktstelle**
@ Caféplus

**17:00**: MOERS
**SLaM & Friends**
@ SLaM, Rüttgersweg 25

**17:00**: ESSEN
**equal- welcome to the family**
@ deepHaus

**18:00**: ESSEN
**Gentle M Studi Tag**
@ Gentle M

**18:00**: DÜSSELDORF
**Chill Out Time**
@ Nähkörbchen

**18:00**: MOERS
**Offene LSBTI*-Beratung**
@ SLaM, Rüttgersweg 25

**18:00**: KÖLN
**Karaoke Night**
@ Iron

**19:30**: DORTMUND
**Lilli Marlene**
@ KCR

**16:00**: AACHEN
**Cafe Queer**
@ Queerreferat

**20:00**: KLEVE
**Schwulentreff**
@ Café Hope

**20:00:** SIEGEN
**Plenum**
@ AndersROOM

**21:00**: KÖLN
**Wochenteilungskölsch 2for1**
@ Baustelle 4

**00:00**: KÖLN
**Pink Wendsday**
@ Die Mumu

### Kultur

**15:30**: AACHEN
**Circus Roncalli Storyteller**
@ Blücherplatz

**18:30:** ESSEN
Queerfilmnacht:
**Konsequenzen**
@ Galerie Cinema

**18:30**: DUISBURG
**Jesus Christ Superstar**
@ Theater am Marientor

**20:00**: AACHEN
**Circus Roncalli Storyteller**
@ Blücherplatz

**20:00**: ESSEN
**Sombra**
@ GOP

### Gesundheit

**17:30**: ESSEN
**HIV-Schnelltest & Beartung**
@ X-Point

**18:00**: DUISBURG
**HIV-Selbsttest & Beratung**
@ Aids-Hilfe

### Lust

**00:00**: ESSEN
**Night@Pluto**
@ Pluto Sauna Essen

**10:00**: MÜLHEIM
**After Work Wellness**
@ Ruhrwellness

**10:00**: KÖLN
**Babylon Digital: App**
@ Badehaus Babylon

**12:00**: KÖLN
**TWO for ONE**
@ Phoenix Sauna Köln

**12:00**: ESSEN
**DoubleDecker:** Gratiseintritt am nächsten Mittwoch
@ Metropol-Sauna

**13:00**: DORTMUND
**Geiler Geiztag 11,-€**
@ Jumbo Sauna

**14:00**: KÖLN
**Cruising & Sauna (Men Only)**
@ Pan Sauna Köln

**18:00**: DÜSSELDORF
**Twinks Night**
@ Phoenix Sauna Düsseldorf

**18:00**: DÜSSELDORF
**Wellnesstag**
@ Phoenix Sauna Düsseldorf

**18:00**: ESSEN
**Pluto für Männer mit Vollbart**
@ Pluto Sauna Essen

**18:00**: KÖLN
**Relax**
@ Badehaus Babylon

**19:00**: DÜSSELDORF**:**
**Der Doktor kommt...**
Anonyme Arztsprechstunde
@ Phoenix Sauna Düsseldorf

**19:00**: KÖLN
**Athleti'cum**
@ Station 2B

**22:00**: ESSEN
**Nachtsauna:** Eintritt nur 10€
@ Metropol-Sauna

# 18
## Donnerstag

### Gay Szene

**12:00**: KÖLN
**Der Pott kocht**
@ Ruhrpott

**12:00**: BONN
**Kaffee-Stunde**
@ LSBT-Referat AStA-Flur 11

**14:00**: KÖLN
**Kaffeekranz 14-17 Uhr**
@ Baustelle 4 U

**16:00**: DÜSSELDORF
**Darts & Drinks**
@ K1-Club

**16:00**: DORTMUND
**TransBekannt**
**Offene Kontaktstelle**
@ Caféplus

**17:00**: DORTMUND
**Spieleabend**
@ Caféplus

**18:00**: BIELEFELD
**Trans* in Bielefeld**
@ Altes Rathaus

**18:00**: PADERBORN
**PLUSS**
@ Uni, AStA Raum P9

**18:00:** DUISBURG
**Transformation-Café**
@ Lokal Harmonie

**19:00**: KÖLN
**Doppelkopf-Gruppe DOKO**
@ Café Magus

**19:00**: MÖNCHENGLADBACH
**Akzep-Trans***
@ Aids-Hilfe

**19:00:** SIEGEN
**40plus!**
@ AndersROOM

**19:00:** BOCHUM
**ALTERnativ los!**
@ Rosa Strippe

**19:00**: DORTMUND
**Positiven After Work Stammtisch**
@ Aids-Hilfe

**19:00**: DÜSSELDORF
**Lesbians international**
@ Frauenberatungsstelle

**20:00**: AACHEN
**Coming Out Talk**
@ Queerreferat

**20:00**: MÖNCHENGLADBACH
**5 Korn-Brause 1 on Top**
@ Uwe's Bierbar

**20:00**: KÖLN
**PottCast**
@ Ruhrpott

**20:00**: DUISBURG
**Vielhomonie Rhein Ruhr: Chorprobe**
@ Alte Schmiede

**21:00**: KÖLN
**Feierabendlouge 2for1 Kölsch**
@ Baustelle 4 U

**21:00**: ESSEN
**Karaokenight**
@ Gentle M

### Kultur

**15:30**: AACHEN
**Circus Roncalli Storyteller**
@ Blücherplatz

**19:00**: DÜSSELDORF
**Circus Flic Flac - PUNXXX**
@ Rheinwiesen

**19:30**: DÜSSELDORF
**Viva Argentina**
@ Apollo Varieté

**19:30**: DUISBURG
**Jesus Christ Superstar**
@ Theater am Marientor

**20:00**: HERNE
**Das Phantom vom Oppa**
@ Mondpalast

**20:00**: AACHEN
**Circus Roncalli Storyteller**
@ Blücherplatz

**20:00**: ESSEN
**Sombra**
@ GOP

**20:00**: BOCHUM
**Klein Aber Oho!**
@ Varieté Et Cetera

### Lust

**00:00**: ESSEN
**Night@Pluto**
@ Pluto Sauna Essen

**10:00**: KÖLN
**Partnertag 29,- €**
@ Badehaus Babylon

**10:00**: DUISBURG
**Twen Day** Bis 25 freier Eintritt
@ Gay World

**10:00**: MÜLHEIM
**2-4-1**
@ Ruhrwellness

**12:00**: ESSEN
**Pluto Digitial Planetromeo**
@ Pluto Sauna Essen

**14:00**: KÖLN
**Frühstarter 10€ (Mixed)**
@ Pan Sauna Köln

METROPOL-SAUNA Die Eventsauna Jeden Tag was Neues

**14:30**: KÖLN
**2 for 1: 25€ (Mixed)**
@ Pan Sauna Köln

**16:00**: DÜSSELDORF
**Joy Club**
@ Phoenix Sauna Düsseldorf

**17:00**: ESSEN
**Musik der 80er & 90er**
@ Metropol-Sauna

**18:00**: KÖLN
**Waschtag**
@ Phoenix Sauna Köln

**19:00**: KÖLN
**Schaumparty**
@ Phoenix Sauna Köln

**19:00**: KÖLN
**PURE (Dresscode: Naked)**
@ Station 2B

**22:00**: ESSEN
**Nachtsauna:** Eintritt nur 10€
@ Metropol-Sauna

# 19
## Freitag

### Gay Szene

**10:00**: DORTMUND
**TransBekannt**
**Offene Kontaktstelle**
@ Caféplus

**11:00**: KÖLN
**Golden Gays-Ausflug: Struwen Essen in Münster**
@ Treffp.: HBF, Blumenladen

**11:00**: MÜNSTER
**Frühstück**
@ Schwulenreferat MS

**12:00**: KÖLN
**Der Pott kocht**
@ Ruhrpott

**14:00**: KÖLN
**Kaffeekranz 14-17 Uhr**
@ Baustelle 4 U

**16:00**: DÜSSELDORF
**Karfreitags Chill Out**
@ K1-Club

**17:00**: KREFELD
**Offene LSBTI*-Beratung**
@ Neue Linner Str. 61-63

**18:00**: ESSEN
**Cocktail-Night**
@ Gentle M

**18:00**: BONN
**Spieleabend**
@ LSBT-Referat AStA-Flur 11

**19:00**: DUISBURG
**Pink Power**
@ Musfeldstr. 161-163

**19:30**: DORTMUND
**Stößchen!**
@ Caféplus / Pudelwohl

**20:00**: SIEGEN
**yoho.CAFÉ**
@ AndersROOM

**20:03**: WUPPERTAL
**Antenne Regenbogen**
@ Radio W'tal, 107,4 MHz

**21:00**: KÖLN
**Feierabendlouge 2for1 Kölsch**
@ Baustelle 4 U

**22:00**: KÖLN
**Macky's Karaoke!**
@ Macky's Asia Lounge

**23:00**: DÜSSELDORF
**Freeky Friday DJ Reiner**
@ Queenz

### Gesundheit

**17:00**: BOCHUM
**Beratung und Test**
@ Aids-Hilfe

### Kultur

**15:30**: AACHEN
**Circus Roncalli Storyteller**
@ Blücherplatz

**18:00**: ESSEN
**Sombra**
@ GOP

**18:00**: DÜSSELDORF
**David Bowie Musical: Lazarus**
@ Schauspielhaus

**18:00**: DORTMUND
**West Side Story**
@ Theater Dortmund

**20:00**: DÜSSELDORF
**Viva Argentina**
@ Apollo Varieté

**20:00**: AACHEN
**Circus Roncalli Storyteller**
@ Blücherplatz

**20:00**: HERNE
**Das Phantom vom Oppa**
@ Mondpalast

**20:00**: BOCHUM
**Klein Aber Oho!**
@ Varieté Et Cetera

**21:15**: ESSEN
**Sombra**
@ GOP

### Lust

**10:00**: KÖLN
**TWO for ONE**
@ Badehaus Babylon

**10:00**: MÜLHEIM
**Bärensauna**
@ Ruhrwellness

**12:00**: DÜSSELDORF
**2 for 1**
@ Phoenix Sauna Düsseldorf

**12:00**: KÖLN
**Frühstarter 15€ (Mixed)**
@ Pan Sauna Köln

**13:00**: KÖLN
**Cruising & Sauna (Mixed)**
@ Pan Sauna Köln

**14:00**: KÖLN
**bis 18h 1 Stk. Kuchen gartis zum großen Getränk**
@ Phoenix Sauna Köln

**18:00**: MÜNSTER
**Fit & Fun inkl Salatbuffet**
@ Saunabad die Insel

**19:00**: ESSEN
**Naked Fun**
@ Pluto Sauna Essen

**20:00**: ESSEN
**Maskenorgie**
@ Drexx

**22:00**: ESSEN
**XXklub**
@ Drexx

**23:00**: MÜLHEIM
**Nachtsauna**
@ Ruhrwellness

# 20
## Samstag

### Party

**04:00**: DÜSSELDORF
**Easter After Hour**
@ K1-Club

**23:00**: MÜNSTER
**Din A Queer**
@ Triptychon

**23:00**: OBERHAUSEN
**Bang!**
@ Druckluft

**23:00**: MÜNSTER
**Tentacion**
@ Gleis 22

**23:00**: OSNABRÜCK
**OS-Gay-Night**
@ Nize Club

### Gay Szene

**10:00**: KÖLN
**Osterbrunch 12,50€**
@ Café Famillich

**11:00**: KÖLN
**Golden Gays-Ausflug: Jahrmarkt in Kommern**
@ Treffp.: HBF, Blumenladen

**11:00**: BOCHUM
**Queer Feld Raus**
Wandergruppe für LSBTIQ+
@ Rosa Strippe

**14:00**: KÖLN
**Kaffeekranz 14-17 Uhr**
@ Baustelle 4 U

**21:00**: DÜSSELDORF
**Duessel-Bears: Bärentreff:**
@ Bar Levent

**21:00**: KÖLN
**Endlich Samstag! 2for1 Kölsch**
@ Baustelle 4 U

**21:00**: ESSEN
**Karaoke-Nights**
@ Gentle M

**21:00**: MÜNSTER
**Black Light - Party Night**
@ Black Light Bar

**22:00**: KÖLN
**Macky's Karaoke!**
@ Macky's Asia Lounge

**23:00**: DÜSSELDORF
**Dancing Queenz Bunny-night DJ EisBaer**
@ Queenz

**23:00**: DÜSSELDORF
**K1-Club Easter Karaoke**
@ K1-Club

### Kultur

**14:30**: DUISBURG
**Jesus Christ Superstar**
@ Theater am Marientor

**15:00**: AACHEN
**Circus Roncalli Storyteller**
@ Blücherplatz

**15:00**: DÜSSELDORF
**Circus Flic Flac - PUNXXX**
@ Rheinwiesen

**16:00**: DÜSSELDORF
**Viva Argentina**
@ Apollo Varieté

**18:00**: ESSEN
**Sombra**
@ GOP

**19:00**: DÜSSELDORF
**Circus Flic Flac - PUNXXX**
@ Rheinwiesen

**19:30**: DUISBURG
**Jesus Christ Superstar**
@ Theater am Marientor

**19:30**: DÜSSELDORF
**David Bowie Musical: Lazarus**
@ Schauspielhaus

**19:30**: DORTMUND
**West Side Story**
@ Theater Dortmund

**20:00**: HERNE
**Das Phantom vom Oppa**
@ Mondpalast

**20:00**: AACHEN
**Circus Roncalli Storyteller**
@ Blücherplatz

**20:00**: BOCHUM
**Klein Aber Oho!**
@ Varieté Et Cetera

**20:00**: DÜSSELDORF
**Viva Argentina**
@ Apollo Varieté

**20:00**: HERTEN
**Jubiläums-Show**
Das Beste aus 25 Jahren Femme Fatal (Travestie)
@ Revuepalast Ruhr

**21:15**: ESSEN
**Sombra**
@ GOP

### Lust

**00:00**: KÖLN
**00-12h: 15€ Eintritt**
@ Phoenix Sauna Köln

**19:00**: DÜSSELDORF
**Einritt inkl. Frühstück nur 15€ (09-11 Uhr)**
@ Phoenix Sauna Düsseldorf

**09:00**: ESSEN
**Für den kleinen Hunger**
@ Pluto Sauna Essen

**10:00**: MÜLHEIM
**Day & Night stdl. Aufgüsse**
@ Ruhrwellness

**12:00**: KÖLN
**Frühstarter 15€ (Mixed)**
@ Pan Sauna Köln

**13:00**: KÖLN
**Cruising & Sauna (Mixed)**
@ Pan Sauna Köln

**13:00**: DORTMUND
**Wellnesstag**
@ Jumbo Sauna

**16:00**: ESSEN
**Bears & Friends**
@ Metropol-Sauna

**16:00**: KÖLN
**Relax**
@ Badehaus Babylon

**17:00**: DÜSSELDORF
**Wellnesstag**
@ Phoenix Sauna Düsseldorf

**22:00**: ESSEN
**XXff**
@ Drexx

**22:00**: KÖLN
**HEAVEN vs. HELL**
@ Station 2B

**23:00**: MÜLHEIM
**Nachtsauna**
@ Ruhrwellness

**23:00**: KÖLN
**Späteinsteiger 12€ (Mixed)**
@ Pan Sauna Köln

**23:30**: KÖLN
**Naked Kölsch**
@ Phoenix Sauna Köln

# 21
## Sonntag

### Party

**04:00**: DÜSSELDORF
**Easter After Hour**
@ K1-Club

**21:30**: DÜSSELDORF
**a.m.- house, disco & electro**
DJ: Ramon Zenker (Hardfloor)
@ silq

**23:00**: KÖLN
**BEATZ & BOYZ Easter Ed.**
@ Artheater

### Gay Szene

**10:00**: KÖLN
**Osterbrunch 12,50€**
@ Café Famillich

**14:00**: KÖLN
**Kaffeekranz 14-17 Uhr**
@ Baustelle 4 U

**15:00**: DINSLAKEN
**Offene LSBTI*-Beratung**
@ Hexenhaus

**16:00**: DORTMUND
**Tanztee**
@ KCR

**17:00**: DUISBURG
**Poolspatzen: Saunatreff**
@ Niederrhein-Therme

**18:00**: ESSEN
**Weekend Chillout**
@ Gentle M

**19:00**: KÖLN
**Wochenendfinale 2for1 Kölsch**
@ Baustelle 4 U

**20:00**: DUISBURG
**Poolspatzen: Stammtisch**
@ Senftöpfchen

**20:00**: DÜSSELDORF
**K1 Easter Night XL**
@ K1-Club

**23:00**: DÜSSELDORF
**Dancing Queenz Bunny-night DJ EisBaer**
@ Queenz

### Kultur

**14:00**: ESSEN
**Sombra**
@ GOP

Die Eventsauna
Jede Nacht mit Küche bis 7h
METROPOL-SAUNA

## Varietézauber in Bochum

Erasmus Stein, die kleine Quasselstrippe mit Zauberkräften, ist unterhaltsam, spontan und einfach erfrischend anders! Im Varieté Et Cetera moderiert er das aktuelle Programm „Klein aber Oh!" und trifft dort auf atemberaubende Akrobaten, die das Publikum verzaubern.

**BOCHUM, 25.04., 20:00 Uhr, Varieté Et Cetera**

## Zuckersüße Party

Süß wie Zuckerwatte - so wird die beliebte Ü30-Party für Schwule, Lesben und Freunde im Düsseldorfer Eventzelt Chapiteau gefeiert. Szene-DJ EisBaer verzaubert das Publikum mit Schlagern und den besten Hits der 70er, 80er und 90er. Zudem erhält jeder Gast einen Welcome-Drink.

**DÜSSELDORF, 27.04., 21:00 Uhr, Chapiteau**

**14:00**: AACHEN
**Circus Roncalli Storyteller**
@ Blücherplatz

**14:00**: DÜSSELDORF
**Viva Argentina**
@ Apollo Varieté

**15:00**: DÜSSELDORF
**Circus Flic Flac - PUNXXX**
@ Rheinwiesen

Hotline Entschädigung §175
0800 175 2017
BISS
Bundesinteressenvertretung schwuler Senioren e.V.

**16:00**: AACHEN
**Circus Roncalli Storyteller**
@ Blücherplatz

**16:30**: DUISBURG
**Jesus Christ Superstar**
@ Theater am Marientor

**17:00**: HERNE
**Das Phantom vom Oppa**
@ Mondpalast

**18:00**: DORTMUND
**West Side Story**
@ Theater Dortmund

**18:00**: ESSEN
**Sombra**
@ GOP

**18:00**: DÜSSELDORF
**Viva Argentina**
@ Apollo Varieté

**19:00**: DÜSSELDORF
**Circus Flic Flac - PUNXXX**
@ Rheinwiesen

**19:00**: BOCHUM
**Klein Aber Oho!**
@ Varieté Et Cetera

### Lust

**00:00**: KÖLN
**00-08h: 15€ Eintritt**
@ Phoenix Sauna Köln

**05:00**: KÖLN
**B-LOW**
@ Phoenix Sauna Köln

**10:00**: MÜLHEIM
**Saunatag**
@ Ruhrwellness

**12:00**: KÖLN
**Frühstarter 15€ (Mixed)**
@ Pan Sauna Köln

**12:00**: ESSEN
**Fullhouse**
@ Pluto Sauna Essen

**13:00**: DORTMUND
**Kaffeeklatsch**
@ Jumbo Sauna

**13:00**: KÖLN
**Cruising & Sauna (Mixed)**
@ Pan Sauna Köln

**14:00**: DÜSSELDORF
**bis 17h: Ein Stk. Kuchen & Heißgetränk 3,70€**
@ Phoenix Sauna Düsseldorf

**14:00**: KÖLN
**bis 18h 1 Stk. Kuchen gartis zum großen Getränk**
@ Phoenix Sauna Köln

**14:00**: KÖLN
**Hochdruck (Golden Shower)**
@ Pullermanns

**15:00**: KÖLN
**Horny Sunday: Into the Dark**
@ Station 2B

**15:00**: ESSEN
**Wellnesstag:** Vitaminaufgüsse mit 33 Düften, U26 nur 9,50€
@ Metropol-Sauna

**16:00**: DÜSSELDORF
**Wellnesstag**
@ Phoenix Sauna Düsseldorf

**16:00**: KÖLN
**Wellness**
@ Badehaus Babylon

**17:00**: ESSEN
**Take a Chill-Pill** m. Schaumparty
@ Metropol-Sauna

**18:00**: MÜNSTER
**Schitzel & Kartoffelsalat gratis**
@ Saunabad die Insel

**21:00**: KÖLN
**SinEaster**
@ Station 2B

**22:00**: ESSEN
**XXbastards**
@ Drexx

# 22 Montag

### Gay Szene

**10:00**: KÖLN
**Osterbrunch 12,50€**
@ Café Famillich

**10:00**: DORTMUND
**Osterbrunch von Gay & Grey**
@ KCR

**14:00**: KÖLN
**Kaffeekranz 14-17 Uhr**
@ Baustelle 4 U

**16:00**: DÜSSELDORF
**Easter Chill Out**
@ K1-Club

**18:00**: KÖLN
**Golden Gays: Stammtisch**
@ My Lord

**19:00**: KLEVE
**Aidshilfe Teamtreffen**
@ Cafe Hope

**19:00**: MÖNCHENGLADBACH
**MGay Männer von 25-40**
@ Aids-Hilfe

**21:00**: KÖLN
**Feierabendlouge 2for1 Kölsch**
@ Baustelle 4 U

### Kultur

**15:00**: DÜSSELDORF
**Circus Flic Flac - PUNXXX**
@ Rheinwiesen

**16:30**: DUISBURG
**Jesus Christ Superstar**
@ Theater am Marientor

**18:00**: DORTMUND
**West Side Story**
@ Theater Dortmund

**19:00**: DÜSSELDORF
**Circus Flic Flac - PUNXXX**
@ Rheinwiesen

### Lust

**00:00**: KÖLN
**00-08h: 15€ Eintritt**
@ Phoenix Sauna Köln

**00:00**: ESSEN
**Night@Pluto**
@ Pluto Sauna Essen

**10:00**: MÜLHEIM
**Relax and More**
@ Ruhrwellness

**12:00**: DÜSSELDORF
**Monday Cruising Eintitt 10€**
@ Phoenix Sauna Düsseldorf

**12:00**: ESSEN
**Pluto für Sparfüchse**
@ Pluto Sauna Essen

**14:00**: KÖLN
**bis 18h 1 Stk. Kuchen gartis zum großen Getränk**
@ Phoenix Sauna Köln

**14:00**: ESSEN
**Cruisingtag:** Wiedereintritt gratis, U26 nur 9,50€
@ Metropol-Sauna

**14:00**: MÜLHEIM
**Weekstarter**
@ Ruhrwellness

**15:00**: KÖLN
**Horny Easter**
@ Station 2B

**19:00**: ESSEN
**WET- 0,5l Bier nur 1€**
@ Metropol-Sauna

**18:00**: KÖLN
**Pulleraralm Drescode: Naked**
@ Pullermanns

# 23 Dienstag

**12:00**: KÖLN
**Der Pott kocht**
@ Ruhrpott

**12:00**: BONN
**Kaffee-Stunde**
@ LSBT-Referat AStA-Flur 11

**14:00**: KÖLN
**Kaffeekranz 14-17 Uhr**
@ Baustelle 4 U

**16:00**: DÜSSELDORF
**Darts & Drinks**
@ K1-Club

**18:00**: ESSEN
**Mad Tuesday**
@ Gentle M

**18:00**: ESSEN
**Reibekuchentag**
@ Dampflok

**19:00**: DÜSSELDORF
**Boys Boys Boys**
**Yes it's gay X Sir Walter**
@ Sir Walter

**19:00**: ESSEN
**Bingo**
@ Zum Pümpchen

**20:00**: AACHEN
**Queerer Filmabend**
@ Queerreferat

**21:00**: KÖLN
**Feierabendlouge 2for1 Kölsch**
@ Baustelle 4 U

**2:00**: KÖLN
**Karaoke**
@ Die Mumu

### Gesundheit

**09:30**: TROISDORF
**HIV-Schnelltest & Beratung**
@ Gesundheitsagentur

**17:00**: UNNA
**HIV-Schnelltest / Selbstest**
@ Aids-Hilfe

**18:00**: PADERBORN
**HIV-Schnelltest**
@ Aidshilfe

**19:00**: DÜSSELDORF
**HIV- & STI-Test**
@ Aids-Hilfe

**19:00**: BONN
**HIV- & STI-Test**
@ Aids-Hilfe

### Kultur

**19:00**: DÜSSELDORF
**Circus Flic Flac - PUNXXX**
@ Rheinwiesen

**20:00**: KÖLN
**Tropfen auf heiße Steine**
@ Theater der Keller

### Lust

**00:00**: ESSEN
**Night@Pluto**
@ Pluto Sauna Essen

**10:00**: MÜLHEIM
**Spartag**
@ Ruhrwellness

**12:00**: DÜSSELDORF
**Partnertag**
@ Phoenix Sauna Düsseldorf

**14:00**: KÖLN
**Frühstarter 10€ (Men only)**
@ Pan Sauna Köln

**14:30**: KÖLN
**Cruising & Sauna (Men only)**
@ Pan Sauna Köln

**18:00**: ESSEN
**Martins Eintopf Gratis**
@ Metropol-Sauna

**18:00**: KÖLN
**Twinks Night**
@ Phoenix Sauna Köln

**19:00**: KÖLN
**FORCE 4.0**
@ Station 2B

**19:00**: KÖLN
**Schaumparty**
@ Phoenix Sauna Köln

**22:00**: ESSEN
**Nachtsauna:** Eintritt nur 10€
@ Metropol-Sauna

**22:00**: ESSEN
**Happy Hour:** Getränke 50%, U30 nur 9,50€
@ Metropol-Sauna

**24:00**: ESSEN
**Schaumparty**
@ Metropol-Sauna

# 24 Mittwoch

### Party

**22:000**: KÖLN
**Dreams - LGBT-Party**
@ Diamonds Club Köln

### Gay Szene

**10:00**: DUISBURG
**Regenbogefrühstück**
Anmeld: rfdu@hokudu.de
@ Kännchen, Börsenstr. 14

**10:00**: ESSEN
**Frühstück**
@ SchwuBiLe

**14:00**: BOCHUM
**Café Queerbucks**
@ RUB / SH014

**14:00**: BOCHUM
**Safer Sex 3.0**
@ RUB / SSC 2/119

**16:00**: DÜSSELDORF
**Darts & Drinks**
@ K1-Club

**16:00**: AACHEN
**Cafe Queer**
@ Queerreferat

**16:00**: DORTMUND
**TransBekannt**
**Offene Kontaktstelle**
@ Caféplus

**17:00**: MOERS
**SLaM & Friends**
@ SLaM, Rüttgersweg 25

**17:00**: ESSEN
**equal- welcome to the family**
@ deepHaus

**18:00**: DÜSSELDORF
**Chill Out Time**
@ Nähkörbchen

**18:00**: ESSEN
**Gentle M Studi Tag**
@ Gentle M

**18:00**: KÖLN
**Karaoke Night**
@ Iron

**19:30**: LÜDENSCHEID
**QueerEve**
@ Graf's Galerie

**19:30**: DORTMUND
**Lilli Marlene**
@ KCR

**20:00**: KLEVE
**Schwulentreff**
@ Café Hope

**20:00**: MÜNSTER
**Gay & Grey**
@ Aids-Hilfe

**21:00**: KÖLN
**Wochenteilungskölsch 2for1**
@ Baustelle 4 U

**00:00**: KÖLN
**Pink Wendsday**
@ Die Mumu

### Kultur

**15:30**: AACHEN
**Circus Roncalli Storyteller**
@ Blücherplatz

**19:00**: DÜSSELDORF
**Circus Flic Flac - PUNXXX**
@ Rheinwiesen

**19:30**: DÜSSELDORF
**Viva Argentina**
@ Apollo Varieté

**20:00**: AACHEN
**Circus Roncalli Storyteller**
@ Blücherplatz

**20:00**: ESSEN
**Sombra**
@ GOP

### Lust

**00:00**: ESSEN
**Night@Pluto**
@ Pluto Sauna Essen

**10:00**: KÖLN
**Babylon Digital: Facebook**
@ Badehaus Babylon

**10:00**: MÜLHEIM
**After Work Wellness**
@ Ruhrwellness

METROPOL-SAUNA Die Eventsauna Jeden Tag was Neues

**12:00**: KÖLN
**TWO for ONE**
@ Phoenix Sauna Köln

**12:00**: ESSEN
**DoubleDecker:** Gratiseintritt am nächsten Mittwoch
@ Metropol-Sauna

**13:00**: DORTMUND
**Geiler Geiztag 11,-€**
@ Jumbo Sauna

**14:00**: KÖLN
**Cruising & Sauna (Men only)**
@ Pan Sauna Köln

**18:00**: ESSEN
**Pluto für Männer mit Vollbart**
@ Pluto Sauna Essen

**18:00**: DÜSSELDORF
**Wellnesstag**
@ Phoenix Sauna Düsseldorf

**18:00**: KÖLN
**Relax**
@ Badehaus Babylon

**19:00**: KÖLN
**Athleti'cum**
@ Station 2B

**22:00**: ESSEN
**Nachtsauna:** Eintritt nur 10€
@ Metropol-Sauna

# 25
## Donnerstag

### Gay Szene

**12:00**: KÖLN
**Der Pott kocht**
@ Ruhrpott

**14:00**: KÖLN
**Kaffeekranz 14-17 Uhr**
@ Baustelle 4 U

**16:00**: DÜSSELDORF
**Darts & Drinks**
@ K1-Club

**17:00:** SIEGEN
**Queer Peers**
@ AndersROOM

**18:00**: PADERBORN
**PLUSS**
@ Uni, AStA Raum P9

**19:00**: KÖLN
**Doppelkopf-Gruppe DOKO**
@ Café Magus

**20:00**: AACHEN
Vortrag:
**Relationships Anarchy**
@ Queerreferat

**20:00**: MÖNCHENGLADBACH
**5 Korn-Brause 1 on Top**
@ Uwe's Bierbar

**20:00**: DORTMUND
**SVDO Schwule Väter**
@ Selbsthilfe-Kontaktstelle

**20:15**: MÜNSTER
**Schwule Väter im KCM**
@ KCM Münster

**21:00**: KÖLN
**Feierabendlouge 2for1 Kölsch**
@ Baustelle 4 U

**21:00**: ESSEN
**Karaokenight**
@ Gentle M

### Kultur

**15:30**: AACHEN
**Circus Roncalli Storyteller**
@ Blücherplatz

**19:00**: DÜSSELDORF
**Circus Flic Flac - PUNXXX**
@ Rheinwiesen

**19:00**: DORTMUND
**Filmabend: Beachrats**
@ Caféplus

**19:30**: DÜSSELDORF
**Viva Argentina**
@ Apollo Varieté

**20:00**: AACHEN
**Circus Roncalli Storyteller**
@ Blücherplatz

**20:00**: ESSEN
**Sombra**
@ GOP

**20:00**: DÜSSELDORF
**Die bösen Schwerstern: Verflixt und nachgelacht!**
@ Bürgerhaus Reisholz

**20:00**: BOCHUM
**Klein Aber Oho!**
@ Varieté Et Cetera

### Lust

**00:00**: ESSEN
**Night@Pluto**
@ Pluto Sauna Essen

**10:00**: KÖLN
**Partnertag 29,- €**
@ Badehaus Babylon

**10:00**: MÜLHEIM
**2-4-1**
@ Ruhrwellness

**10:00**: DUISBURG
**Twen Day**
Bis 25 freier Eintritt
@ Gay World

**12:00**: ESSEN
**Pluto Digitial Facebook**
@ Pluto Sauna Essen

**12:00**: DÜSSELDORF
**Community-Day**
@ Phoenix Sauna Düsseldorf

**14:00**: KÖLN
**Frühstarter 10€ (Mixed)**
@ Pan Sauna Köln

**14:30**: KÖLN
**2 for 1: 25€ (Mixed)**
@ Pan Sauna Köln

**15:30**: MÜHLEHIM
**Offene LSBTI*-Beratung**
@ Ruhwellness

**17:00**: ESSEN
**Gang Bang**
@ Metropol-Sauna

**17:00**: ESSEN
**Musik der 80er & 90er**
@ Metropol-Sauna

**18:00**: KÖLN
**Waschtag**
@ Phoenix Sauna Köln

**19:00**: KÖLN
**Schaumparty**
@ Phoenix Sauna Köln

**19:00**: KÖLN
**PURE (Dresscode: Naked)**
@ Station 2B

**22:00**: ESSEN
**Nachtsauna:** Eintritt nur 10€
@ Metropol-Sauna

# 26
## Freitag

### Party

**21:00:** KÖLN
**30 Karat Deluxe Clubbling**
@ Café Franck

### Gay Szene

**10:00**: PADERBORN
**Frühstück**
@ Aidshilfe

**10:00**: DORTMUND
**TransBekannt Offene Kontaktstelle**
@ Caféplus

**11:00**: MÜNSTER
**Frühstück**
@ Schwulenreferat MS

**12:00**: KÖLN
**Der Pott kocht**
@ Ruhrpott

**14:00**: KÖLN
**Kaffeekranz 14-17 Uhr**
@ Baustelle 4 U

**17:00**: KREFELD
**Offene LSBTI*-Beratung**
@ Neue Linner Str. 61-63

**17:00**: MÜLHEIM
**Offene LSBTI*-Beratung**
(L-Cafe 28+)
@ Together Mülheim

**18:00**: ESSEN
**Cocktail-Night**
@ Gentle M

**18:00:** BOCHUM
**Kochen mit Marta & Nico**
für Lesben, Schwule, Bisexuelle, Asexuelle, Trans* & Inter*
@ Rosa Strippe

**19:00**: DORTMUND
**Stammtisch SPDqueer**
@ Aids-Hilfe

**20:00:** SIEGEN
**yoho.CAFE**
@ AndersROOM

**20:00**: KÖLN
**Kajütenklatsch der StattGarde**
@ Leuchtturm

**20:00**: DORTMUND
**Karaoke**
@ Burgtorclub

**21:00**: KÖLN
**Feierabendlouge 2for1 Kölsch**
@ Baustelle 4 U

**22:00**: KÖLN
**Macky's Karaoke!**
@ Macky's Asia Lounge

**23:00**: DÜSSELDORF
**Freeky Friday DJ Reiner**
@ Queenz

**23:00**: DÜSSELDORF
**K1-Club Karaoke**
@ K1-Club

### Kultur

**15:00**: DÜSSELDORF
**Circus Flic Flac - PUNXXX**
@ Rheinwiesen

**15:30**: AACHEN
**Circus Roncalli Storyteller**
@ Blücherplatz

**18:00**: ESSEN
**Sombra**
@ GOP

**19:00**: DÜSSELDORF
**Circus Flic Flac - PUNXXX**
@ Rheinwiesen

**20:00**: BOCHUM
**Klein Aber Oho!**
@ Varieté Et Cetera

**20:00**: DÜSSELDORF
**Viva Argentina**
@ Apollo Varieté

**20:00**: HERTEN
**Jubiläums-Show**
Das Beste aus 25 Jahren Femme Fatal (Travestie)
@ Revuepalast Ruhr

**20:00**: AACHEN
**Circus Roncalli Storyteller**
@ Blücherplatz

**20:00**: KÖLN
**SCARLETT-Die Stecherin aus Meschenich**
@ Mittelblond

**21:15**: ESSEN
**Sombra**
@ GOP

### Lust

**10:00**: KÖLN
**TWO for ONE**
@ Badehaus Babylon

**10:00**: MÜLHEIM
**Weekend Wellness**
@ Ruhrwellness

**12:00**: DÜSSELDORF
**2 for 1**
@ Phoenix Sauna Düsseldorf

**12:00**: KÖLN
**Frühstarter 15€ (Mixed)**
@ Pan Sauna Köln

**12:00**: KÖLN
**Thank god its Friday von 12-19h nur 11€ Eintritt**
@ Phoenix Sauna Köln

**13:00**: KÖLN
**Cruising & Sauna (Mixed)**
@ Pan Sauna Köln

**18:00**: MÜNSTER
**Fit & Fun inkl Salatbuffet**
@ Saunabad die Insel

**18:00**: ESSEN
**Oriental Night**
@ Metropol-Sauna

**19:00**: KÖLN
**Naked Party**
@ Phoenix Sauna Köln

**19:00**: ESSEN
**Naked Fun**
@ Pluto Sauna Essen

**20:00**: ESSEN
**Maskenorgie**
@ Drexx

**22:00**: KÖLN
**SinFriday ULTIMO**
@ Station 2B

**22:00**: ESSEN
**XXklub**
@ Drexx

**23:00**: MÜLHEIM
**Nachtsauna**
@ Ruhrwellness

**23:00**: KÖLN
**Späteinsteiger 12€ (Mixed)**
@ Pan Sauna Köln

# 27
## Samstag

### Party

**04:00**: DÜSSELDORF
**After Hour**
@ K1-Club

**21:00**: DÜSSELDORF
**Zuckerwatte - Ü30 Party**
@ Chapiteau

**22:00**: MÜLHEIM
**GenderTerror**
@ Autonomes Zentrum AZ

**23:00**: KÖLN
**HomOriental**
@ Club Domhof

**23:00**: BOCHUM
**Queerbeatzz**
@ Rotunde

**23:00**: KÖLN:
**UNIQORN**
@ Helios 36

### Gay Szene

**14:00**: KÖLN
**Kaffeekranz 14-17 Uhr**
@ Baustelle 4 U

**14:00:** SIEGEN
**Transgender freiROOM**
@ AndersROOM

**16:00**: BOCHUM
**Gay*mers - Spielegruppe**
@ Rosa Strippe

**19:00**: BOCHUM
**Ruhrpott Bi**
@ Rosa Strippe

**19:00**: MÜLHEIM
**ESC-Stammtisch**
@ Restaurant Bürgergarten

**20:00**: DÜSSELDORF
**Party-Night XL**
@ K1-Club

Die Eventsauna
Jede Nacht mit Küche bis 7h
METROPOL-SAUNA

**Deine Termine werden kostenlos veröffentlicht!**

**Event, Show, Party, Gruppentreffen, Sport oder Beratungsangebote?**

**Wir drucken sie für Euch kostenlos!**

**Schickt uns Eure Adressen und Termine!**

**per E-Mail: termine@fresh-magazin.de**

**20:00**: DÜSSELDORF
**Saturday Polyamory Pub**
@ Boteco Carioc

**21:00**: MÜNSTER
**Black Light - Party Night**
@ Black Light Bar

**21:00**: KÖLN
**Endlich Samstag! 2for1 Kölsch**
@ Baustelle 4 U

**22:00**: KÖLN
**Macky's Karaoke!**
@ Macky's Asia Lounge

**23:00**: DÜSSELDORF
**X All Night**
@ Queenz

### Kultur

**15:00**: AACHEN
**Circus Roncalli Storyteller**
@ Blücherplatz

**15:00**: DÜSSELDORF
**Circus Flic Flac - PUNXXX**
@ Rheinwiesen

**16:00**: DÜSSELDORF
**Viva Argentina**
@ Apollo Varieté

**18:00**: ESSEN
**Sombra**
@ GOP

**19:00**: ESSEN
**Rock Around Barock**
@ Aalto Theater

**19:00**: DÜSSELDORF
**Circus Flic Flac - PUNXXX**
@ Rheinwiesen

**20:00**: KÖLN
**SCARLETT-Die Stecherin aus Meschenich**
@ Mittelblond

**20:00**: AACHEN
**Circus Roncalli Storyteller**
@ Blücherplatz

**20:00**: HERTEN
**Jubiläums-Show**
Das Beste aus 25 Jahren Femme Fatal (Travestie)
@ Revuepalast Ruhr

**20:00**: BOCHUM
**Klein Aber Oho!**
@ Varieté Et Cetera

**20:00**: DÜSSELDORF
**Viva Argentina**
@ Apollo Varieté

**21:15**: ESSEN
**Sombra**
@ GOP

### Lust

**00:00**: KÖLN
**00-12h: 15€ Eintritt**
@ Phoenix Sauna Köln

**09:00**: ESSEN
**Für den kleinen Hunger**
@ Pluto Sauna Essen

**09:00**: DÜSSELDORF
**Einritt inkl. Frühstück nur 15€ (09-11 Uhr)**
@ Phoenix Sauna Düsseldorf

**10:00**: MÜLHEIM
**Day & Night stdl. Aufgüsse**
@ Ruhrwellness

**10:00**: ESSEN
**Gay Romeo-Tag:** 5€ günstiger für GR-Clubmitglieder
@ Metropol-Sauna

**12:00**: KÖLN
**Frühstarter 15€ (Mixed)**
@ Pan Sauna Köln

**13:00**: DORTMUND
**Wellnesstag**
@ Jumbo Sauna

**13:00**: KÖLN
**Cruising & Sauna (Mixed)**
@ Pan Sauna Köln

**16:00**: KÖLN
**Relax**
@ Badehaus Babylon

**17:00**: DÜSSELDORF
**Wellnesstag**
@ Phoenix Sauna Düsseldorf

**17:00**: KÖLN
**Lange Sauna Nacht (Mixed)**
@ Pan Sauna Köln

**22:00**: KÖLN
**HEAVEN vs. HELL**
@ Station 2B

**22:00**: ESSEN
**BlackBastards**
@ Drexx

**23:00**: MÜLHEIM
**Nachtsauna**
@ Ruhrwellness

**23:00**: KÖLN
**Späteinsteiger 12€ (Mixed)**
@ Pan Sauna Köln

**23:30**: KÖLN
**Naked Kölsch**
@ Phoenix Sauna Köln

## 28 Sonntag

### Party

**04:00**: DÜSSELDORF
**After Hour**
@ K1-Club

**21:30**: DÜSSELDORF
**a.m.- house, disco & electro**
Dj: Mike Litt
@ silq

### Gay Szene

**10:30**: DÜSSELDORF
**Frühstück für schwule Männer**
Anmeldung 0211 /60025-573
@ AWO zentrum plus

**14:00**: KÖLN
**Kaffeekranz 14-17 Uhr**
@ Baustelle 4 U

**14:00**: KÖLN
**Hexenverfolgung in Köln**
@ Treffp.: Komödienstr. 4-8

**15:00**: DÜSSELDORF
**Sonntagskaffee mit Spielenachmittag**
@ Aids-Hilfe

**15:00**: KÖLN
**Typisch britische Teatime**
@ Café Famillich

**16:00**: DÜSSELDORF
**Sunday Chill Out**
@ K1-Club

**17:00**: DUISBURG
**Poolspatzen: Saunatreff**
@ Niederrhein-Therme

**18:00**: ESSEN
**Weekend Chillout**
@ Gentle M

**19:00**: KÖLN
**Wochenendfinale 2for1 Kölsch**
@ Baustelle 4 U

**20:00**: DUISBURG
**Poolspatzen: Stammtisch**
@ Senftöpfchen

### Kultur

**14:00**: ESSEN
**Sombra**
@ GOP

**14:00**: AACHEN
**Circus Roncalli Storyteller**
@ Blücherplatz

**14:00**: DÜSSELDORF
**Viva Argentina**
@ Apollo Varieté

**15:00**: DÜSSELDORF
**Circus Flic Flac - PUNXXX**
@ Rheinwiesen

**18:00**: ESSEN
**Sombra**
@ GOP

**18:00**: DÜSSELDORF
**Viva Argentina**
@ Apollo Varieté

**18:30**: DUISBURG
**b.38: Sinfonie Nr. 1, On Flat Thing, Ulenspiegeltänze**
@ Deutsche Oper am Rhein

**19:00**: KÖLN
**SCARLETT-Die Stecherin aus Meschenich**
@ Mittelblond

**19:00**: BOCHUM
**Klein Aber Oho!**
@ Varieté Et Cetera

**19:00**: AACHEN
**Circus Roncalli Storyteller**
@ Blücherplatz

**19:00**: DÜSSELDORF
**Circus Flic Flac - PUNXXX**
@ Rheinwiesen

**20:00** Pulheim
**Kulturschock**
@ Theater im Walzwerk

### Lust

**00:00**: KÖLN
**Youngster Special**
@ Badehaus Babylon

**00:00**: KÖLN
**00-08h: 15€ Eintritt**
@ Phoenix Sauna Köln

**10:00**: MÜLHEIM
**Saunatag**
@ Ruhrwellness

**12:00**: ESSEN
**Fullhouse**
@ Pluto Sauna Essen

**13:00**: DORTMUND
**Kaffeeklatsch**
@ Jumbo Sauna

**13:00**: KÖLN
**Cruising & Sauna (Mixed)**
@ Pan Sauna Köln

**14:00**: KÖLN
**1 Stk. Kuchen gartis zum großen Getränk**
@ Phoenix Sauna Köln

**14:00**: DÜSSELDORF
**bis 17h: Ein Stk. Kuchen & Heißgetränk 3,70€**
@ Phoenix Sauna Düsseldorf

**15:00**: KÖLN
**Horny Sunday: Fillingstation be PrEPared (Bareback SaferSexParty)**
@ Station 2B

**15:00**: ESSEN
**Wellnesstag:** Vitaminaufgüsse mit 33 Düften, U26 nur 9,50€
@ Metropol-Sauna

**16:00**: KÖLN
**Wellness**
@ Badehaus Babylon

**16:00**: ESSEN
**XXhanky**
@ Drexx

**16:00**: DÜSSELDORF
**Schaumkanone in der Dampf Sauna**
@ Phoenix Sauna Düsseldorf

**17:00**: ESSEN
**Take a Chill-Pill** m. Schaumparty
@ Metropol-Sauna

**17:00**: ESSEN
**Young'N'Fresh:** U30 kein Eintritt
@ Metropol-Sauna

**18:00**: MÜNSTER
**Schitzel & Kartoffelsalat gratis**
@ Saunabad die Insel

## 29 Montag

### Gay Szene

**12:00**: KÖLN
**Der Pott kocht**
@ Ruhrpott

**14:00**: KÖLN
**Kaffeekranz 14-17 Uhr**
@ Baustelle 4 U

**16:00**: DÜSSELDORF
**Darts & Drinks**
@ K1-Club

**18:00**: KÖLN
**Golden Gays: Stammtisch**
@ Kattwinkel

**19:00**: KLEVE
**Aidshilfe Teamtreffen**
@ Cafe Hope

**19:00**: MÖNCHENGLADBACH
**MGay Männer von 25-40**
@ Aids-Hilfe

**20:15**: SIEGEN
**Montagskneipe**
@ AndersROOM

**21:00**: KÖLN
**Feierabendlouge 2for1 Kölsch**
@ Baustelle 4 U

### Kultur

**20:00**: KÖLN
**RuPaul's Drag Race: Werq The World**
@ Musical Dome

### Lust

**00:00**: ESSEN
**Night@Pluto**
@ Pluto Sauna Essen

**10:00**: MÜLHEIM
**Relax and More**
@ Ruhrwellness

**12:00**: DÜSSELDORF
**Monday Cruising Eintitt 10€**
@ Phoenix Sauna Düsseldorf

**14:00**: KÖLN
**Crazy Monday: Eintritt 14€**
@ Phoenix Sauna Köln

**12:00**: KÖLN
**Partnertag: 12,50€ p.P.**
@ Phoenix Sauna Köln

**14:00**: ESSEN
**Cruisingtag:** Wiedereintritt gratis, U26 nur 9,50€
@ Metropol-Sauna

**14:00**: MÜLHEIM
**Weekstarter**
@ Ruhrwellness

**19:00**: ESSEN
**WET- 0,5l Bier nur 1€**
@ Metropol-Sauna

**18:00**: KÖLN
**Pulleraralm Drescode: Naked**
@ Pullermanns

**19:00**: KÖLN
**Green Monday BAREBUDDY Live**
@ Station 2B

**20:00**: KÖLN
**Beck's Happy Hour**
@ Phoenix Sauna Köln

## 30 Dienstag

### Party

**21:00**: DORTMUND
**Tanz in den Mai**
@ KCR

**23:00**: KÖLN
**Freak-Party Vol. VI**
@ Domhof

### Gay Szene

**12:00**: KÖLN
**Der Pott kocht**
@ Ruhrpott

**12:00**: BONN
**Kaffee-Stunde**
@ LSBT-Referat AStA-Flur 11

**14:00**: KÖLN
**Kaffeekranz 14-17 Uhr**
@ Baustelle 4 U

**18:00**: KÖLN
**Wilde Weiber zur Walpurgisnacht**
@ Treffp.: Friesenplatz

**18:00**: ESSEN
**Mad Tuesday**
@ Gentle M

**18:00**: ESSEN
**Reibekuchentag**
@ Dampflok

**19:00**: DÜSSELDORF
**Boys Boys Boys Yes it's gay X Sir Walter**
@ Sir Walter

**19:00**: MOERS
**Tanz in den Mai**
@ SLaM & Friends

**19:00**: ESSEN
**Bingo**
@ Zum Pümpchen

**20:00**: DÜSSELDORF
**Tanz in den Mai XL**
@ K1-Club

**23:00**: KÖLN
**Karaoke**
@ Die Mumu

**23:00**: DÜSSELDORF
**Madance Night XXL DJ EisBaer**
@ Queenz

### Kultur

**20:00**: KÖLN
**RuPaul's Drag Race: Werq The World**
@ Musical Dome

### Gesundheit

**19:00**: AACHEN
**„Test2multiply" - Beratung und Test**
@ Queerreferat

### Lust

**00:00**: ESSEN
**Night@Pluto**
@ Pluto Sauna Essen

**10:00**: MÜLHEIM
**Spartag**
@ Ruhrwellness

**12:00**: DÜSSELDORF
**Partnertag**
@ Phoenix Sauna Düsseldorf

**14:00**: KÖLN
**Frühstarter 10€ (Men only)**
@ Pan Sauna Köln

**14:30**: KÖLN
**Cruising & Sauna (Men only)**
@ Pan Sauna Köln

**19:00**: KÖLN
**Schaumparty**
@ Phoenix Sauna Köln

**22:00**: ESSEN
**Nachtsauna:** Eintritt nur 10€
@ Metropol-Sauna

**22:00**: KÖLN
**Sin Laborday**
@ Station 2B

**24:00**: ESSEN
**Schaumparty**
@ Metropol-Sauna

METROPOL-SAUNA Die Eventsauna Jeden Tag was Neues

# REGELMÄSSIGE TERMINE IN NORDRHEIN-WESTFALEN

## Jugendangebote (bis 27 Jahre)

**together essen**
Jungs*:
Montag 17-24 Uhr

Mädels*:
Dienstag 17-22 Uhr

Talk & Bar:
Freitag: 16-24 Uhr

**together mülheim**
Jungs*:
Dienstag 17-23 Uhr

Trans*:
Freitag 17-23 Uhr

Open & Bar:
Samstag 16-24 Uhr

Open:
Sonntag 17-23 Uhr

**together krefeld**
Jungs*
Dienstag: 17-22:30 Uhr

Offenes Café:
Donnerstag: 17-22:30 Uhr

**together gelsenkrichen**
Offenes Cafe
Montag: 17-22:30 Uhr
Donnerstag: 17- 22:30 Uhr

**together kleve**
Offenes Café
Dienstag 17-22 Uhr

**together dinslaken**
Offenes Café
Montag 17-22 Uhr

**AACHEN**
Knutschfleck,
Do.: 16:30-23 Uhr

**Rosa Strippe BOCHUM**
Senlima - Migrat_innen & Flüchtlinge bis 27:
Di. 18-21 Uhr

Senlima women- LBT*I Refugees bis 27:
Do:. 18-20 Uhr

café freiRAUM,
Fr: 16-22 Uhr

**BONN GAP**
Mädelstag: Mo. 18-22 Uhr
Jungstag: Mi. 18-22Uhr
Tag für alle: Do 18-22 Uhr

**BIELEFELD**
Begin
JZ KAMP, Mo. & Mi. ab 17:30 Uhr

Mosaik (Mädchentreff)
Frauenkulturzentrum
Di.: 17 Uhr & Do.: 19 Uhr

**DETMOLD**
Diversity Detmold
Jugendfreizeithaus
1. und 3. Fr.: 18-21 Uhr

**Sunrise DORTMUND**
Dienstag: 16-20 Uhr
Freitag 16-20 Uhr

Trans*Treff MeeTs
1. & 3. Mo.: 17-20 Uhr

Migration (S.W.A.G):
2. .& 4. Mo.: 16-20Uhr

Lust auf Leben
shalk.de

Mädchen*Treff:
Mittwoch: 16-20 Uhr

Jungs*Treff:
Donnerstag: 16-20 Uhr

**ungeQUEERt (DO)**
KCR, Sa.: ab 17 Uhr

**Puls DÜSSELDORFf**
Mädelszone:
Mo.: 16:30-20:30 Uhr

Jungszone:
Di.: 17-21 Uhr

Mixed-Zone
Mi.: 14:30-18:30 Uhr
Do.: 17-21 Uhr

Migrant*nnen
Mittwoch: ab 17 Uhr

**GÜTERSLOH**
GetInn, Bauteil5
Dienstag 20-22 Uhr

**HAGEN**
Queerschlag
AIDS-Hilfe Hagen,
Donnerstag: 18-21 Uhr

**HERNE**
freiRAUM.HERNE
4. Freitag: 17-20 Uhr
Spielezentrum,
Jean-Vogel-Str. 17

**KÖLN anyway**
Tag für alle: Fr. 19 Uhr

**MOERS**
SLaM& Friends
Rüttgerswegs
Mittwochs ab 17 Uhr

**Mönchengladbach**
Mädchengruppe Lucky
Aids-Hilfe
2. & 4. Di. 18 Uhr

Young Heros (Jungs 14-21)
Aids-Hilfe,
1. & 3. Fr. ab 17 Uhr

**MÜNSTER**
Track e.V.,
Alte Dechanei
Di. & Do. 16-20 Uhr,
Fr.: 15-18 Uhr

**OBERHAUSEN**
No Name
Marktstraße 152 (4. OG)
Mo. & Do.: 18-20 Uhr

**PADERBORN**
Queer Jugend
(Aids-Hilfe PB)
Donnertag: 17 Uhr

**SOEST**
Drehscheibe meets Queer Soest
Jugendtreff Drehscheibe
1. und 3. Mo.: 16-21 Uhr

**Puzzles SIEGEN**
Boys Di. ab 16 Uhr
Girls Mi. ab 16 Uhr
4 all Fr. ab 16 Uhr

**WARENDORF**
Mindful (14 – 20 Jahre)
Jugendhaus Warendorf
Jeden 1. Freitag
im Monat: 18 Uhr

**WUPERTAL**
BJ LSBT*Jugendtreff
Stadtteiltreff Nützenberg
Mo. ab 19:30 Uhr

## Aids-Hilfen

**DUISBURG**
Mi. 15-17 Uhr: Café
3. Mi. 18 Uhr: Herzenslust

**DÜSSELDORF**

**Kreativ-Gruppe**
Mo: 17-19 Uhr

**HIV- & STI-Test**
Di.: 19-21 Uhr

**Sport HIV**
Mo: 20-22 Uhr
Turnhalle, Helmholzstr. 16

**Gayrobic**
Do: 20-21 Uhr
Sporthalle
Charlottenstr. 110

**ESSEN**

**Café [iks]**
Mo: 10- 17 Uhr
Di: 10- 17 Uhr
Mi: 10 - 17 Uhr
Do: 10- 17 Uhr
Fr: 10 - 15 Uhr

**Stuart**
Schwule Jungs von 20- 40
Donnerstag 19-22 Uhr

**Süd5 Treff für Gays ab 40**
Freitags: 19- 22 Uhr

**KÖLN**

**HIV-Schnelltest**
Mo. - Do.: 18:30-21:30 Uhr
Checkpoint i. d. Aidshilfe
www.schnell-test.de

Traudels Stammtisch:
Freitags: 16:30 Uhr

**HAGEN**
HIV & Syphilis Schnelltest
jeden letzten Dienstag
im Monat: 18 - 21 Uhr

**BONN**
Frühstück für HIV+:
Fr.: 10-14 Uhr

## Migration

**You are Welcome - Mashallah**
Mittwoch 19-21 Uhr
AWO Düsseldorf,
Liststr. 2

**Mashallah-Beratung**
2. & 4. Mittwoch 19-22 Uhr
Aids-Hilfe / X-Point
0201/10537-06

## Zentren

**Rosa Strippe Bochum**
Mo.-Do.: 16-20 Uhr
offene Sprechstunde

Do.: 16-19 Uhr
Trans*Beratung

Do.: 18-20 Uhr
Enveni für LGBTIQ* Geflüchtete/Refugees ab 27

## Gruppe des Monats: Knutschfleck

Knutschfleck - so nennt sich der Jugendtreff für Lesben, Schwule, Bisexuelle und Trans* (LSBT*) zwischen 14 und 27 Jahren aus der Region Aachen. Diese treffen sich jeden Dienstag von 15:00 bis 19:00 Uhr und jeden Donnerstag von 16:30 bis 22:00 Uhr im Rainbow Zentrum auf der Jakobstraße 161. Der Treff ist auch mit öffentlichen Verkehrsmittel leicht zu erreichen. Die Haltestellen in der unmittelbaren Umgebung sind Jakobsplatz und Schanz, an denen in kurzen Abständen Busse und Züge fahren. Neben den wöchentlichen Treffs gibt es auch monatliche Wochenendspecials sowie Beratungs- und Informationsangebote. Knutschfleck ist keine Selbsthilfegruppe, aber jede*r Jugendliche findet hier bei Problemen Unterstützung bei den Mitarbeiter*innen oder in der Gruppe. Hier wird eine Umgebung geschaffen, in der es keine blöden Sprüche, Fragen und Beleidigungen gibt. Egal, ob beim Chillen, bei einer Runde eines Gesellschaftsspiels oder einer Unterhaltung bei einem Kaffee: Ein Besuch beim Knutschfleck gibt die Möglichkeit, neue Freund*innen kennen zu lernen, Infomationen etwa zu Coming-out oder Safer Sex zu erhalten oder einfach nur eine gute Zeit zu haben. Ein Besuch lohnt sich auf jeden Fall. Infos: www.knutschfleck-online.de

**KCR Dortmund**
sang&klang:los!
Montags ab 20 Uhr

Gay and Grey
1. & 3. Fr.: ab 20 Uhr

Lesbian Summer ab 45
2. & 4. Fr.: ab 19:30

Offener Treff
Samstags ab 15 Uhr

... aber bitte mit Sahne,
Café im KCR:
2. & 4. Sonntag: 16 Uhr

Doppelkopf für Frauen
2. & 4. Di. ab 18:30 uhr

In & Out
2. & 4. Do. ab 19 Uhr

Musicalgruppe
Dienstags ab 17 Uhr

## Suchtselbsthilfe

**SHALK**

Aachen,
Jakobstr. 161
1. & 3. Montag ab 19 Uhr

Dortmund,
Gnadenort 3-5
1. & 3. Dienstags ab 19 Uhr

Duisburg,
Bismarckstr. 67
Freitags ab 19:30 Uhr

Kleve,
Regenbogenstr. 14
Donnerstags 19 Uhr

Krefeld.
Mühlenstr. 42
alle 14 Tage: Mi.: 19 Uhr

Köln
Hülrather Str. 4
Montags 19-21 Uhr
Mittwochs: 18-20 UHr

Essen
Café iks Varnhoststr. 17
Montags: 19 Uhr

Münster
Am Hawerkamp 31
1. & 3. Montag: 19 Uhr

## Sport

**Tanzkurs im KCR**
Mittwochs 19 Uhr
jeden 3. So: Tanztee

**SC AUFRUHR**

**Badminton**
Montags 19-22 Uhr
Wilhelmstr. 88, Herne

20- 22 Uhr, Herne
Max-Wiethoff-Str. 14a

Sonntags 16-19 Uhr, Herne
Max-Wiethoff-Str. 14a

**Volleyball**
Mo.: 20 Uhr & So.: 19 Uhr
Halle auf Anfrage:
volleyball@sc-aufruhr.de

**Fußball**
Mo: 20-21:30 Uhr
Soccerworld GE, Almastr. 39

**Kampfsport**
Montags 13:15-15 Uhr
Gothestr. 75, Herne

Di.: 19:30-21:30 Uhr
Gerichtsstraße 9, Herne

**Bowling**
Mi: 19-22:30 Uhr
Bowlingtreff
Herner Str. 36, BO

**Schwimmen**
Samstags 14-15:15 Uhr
Am Solbad 6, Herne

**Tanzen**
Samstags 15-19 Uhr
Gothestr 75, Herne

**Tischtennis**
Samstags 16:30-18 Uhr
Gothestr. 75, Herne

**Basketball**
Sonntags 14-16 Uhr
Goethestr. 75, Herne

**Red Ribbon Gruppe**
Samstags 15-17 Uhr
Liboriusstr. 103 , GE

**DORTMUND**
Basketball
www.androgym.de
Mittwochs 18-19:30 Uhr

**DUISBURG**
Badminton
Dienstags 18:45-20:15 Uhr
XXL Sportcenter Duisburg

Die Eventsauna
Jede Nacht mit Küche bis 7h
METROPOL-SAUNA

## Ahaus

**AIDS-Hilfe Westmünsterland e.V.**
Marktstraße 16, PLZ 48683

## Ahlen

**AIDS-Hilfe Ahlen e.V.**
Königstr. 9, PLZ 59227

## Bad Salzuflen

**Gay Dance Community**
Bahnhofstr. 36, PLZ 32105

## Bielefeld

### Bars, Cafés &, Kneipen

**Muttis Bierstube**
Friedrich-Verleger-Str. 20, PLZ 33602
**Tres**
August-Bebel-Str. 86a, PLZ 33602

### Parties

**Magnus-Party**
jeden 1. Samstag in der Hechelei, Ravensberger Park 6, PLZ 33607

### Einkaufen

**Buchladen Eulenspiegel**
Hagenbruchstr. 7, 33602

### Gruppen

**AIDS-Hilfe Bielefeld e.V.**
Ehlentruper Weg 45a, PLZ 33604
www.aidshilfe-bielefeld.de
**HuK Bielefeld**
Treffen 1.So 15.30, Markusgemeindeh. Otto Brenner Str. 171, PLZ 33604
**Schwulenreferat der Uni**
Raum C1-172(AStA- Galerie)
Universitätsstr. 25, PLZ 33604
**SHALK**
abstinenzorientierte Selbsthilfegruppe für schwule Suchtmittelabhängige
Ehlentruper Weg 45a, PLZ 33604
**Schwulenreferat des AStA der Fachhochschule**
Interaktion 1, 33619 Bielefeld
**Schwule Väter und Ehemänner** Bielefeld/OWL
Treffen 01. Dienstag/Monat; 01522-7190716
www.schwule-vaeter-bielefeld.de
**Warminia Anstoß e.V.**
l.- schw. Sportverein, Ditfurthstr. 86, PLZ 33611, www.warminia.de

### Saunen

**Sauna 65**
Niedermühlenkamp 65, PLZ 33604

### Sexshops & - kinos

**Novum,** Jöllenbecker Str. 8, PLZ 33613

## Bocholt

### Bars, Cafés & Kneipen

**Ramonas WunderBar**
Osterstr. 27, PLZ 46397

### Sexshops & -kinos

**Erotik World**
Münsterstraße 63, 46397

## Bochum

### Bars, Cafés &, Kneipen

**Café Zauberhaft (8)**
Bahnhof Langendreer
Wallbaumweg 108,PLZ 44894
**enJoy**, in der Aids-Hilfe **(6)**
Große Beckstr. 12, PLZ 44791
**Seitenblick Bochum**
Gräfin-Imma-Straße 212
44797 Bochum (Stiepel)
Tel.: 0234 - 91 79 41 26
www.seitenblick-bochum.de

### Parties

**BO-YS (8)**
jeden 1. Samstag im Bf Langendreer, Wallbaumweg 108, PLZ 44984
**Zarah & Leander (8)**
im Bf Langendreer,
Wallbaumweg 108, PLZ 44984

### Dienstleistung

**First-Life Coach**
Eiberger Str. 4, PLZ 44892

### Gruppen

**AIDS-Hilfe Bochum e.V. (6)**
Große Beckstr. 12, PLZ 44791
www.aidshilfe-bochum.de
**Autonomes Schwulenreferat**
c/o AStA der Ruhr-Uni Bochum
Universitätsstraße 150, PLZ 44789

**Freiraum**
Jugendgruppe der Rosa Strippe
Kortumstr. 143, PLZ 44787
**Rosa Strippe e.V. (5)**
Beratung für Lesben und Schwule
Kortumstr. 143, PLZ 44787
Tel.(0234) 1 94 46
**SC AufRuhr e.V.**
schwul-lesbischer Sportverein
Harmoniestraße 4, PLZ 44791,
www.sc-aufruhr.de
**Schwul-lesbische Spielegruppe Bochum** c/o Aids-Hilfe
Josef-Haumannstr. 5, PLZ 44866

### Sexshops & -kinos

**Kino-Center El Brasi** (gemischt)
Hattinger Str. 746, PLZ 44879

### Veranstaltungsorte

**Varieté et cetera**
Herner Straße 299, PLZ 44809
**Bahnhof Lagendreer (8)**
Wallbaumweg 108, PLZ 44894

## Bonn

### Bars, Cafés & Kneipen

**Boba's Inn**, Josefstr. 17, 53111

### Gruppen

**Aids-Hilfe Bonn e.V.**
Obere Wilhemstraße 29, 53225
**Erotiktreff und Shop**
Kaiserstrasse 116, 53721 Bonn-Siegburg
**Kulturförderverein Nordstadt e.V.**
Hochstadenring 41, 53119 Bonn

**LesBiSchwulen- und Transgender-Referat**, im AStA der Universität Bonn, Nassestraße 11, Zimmer 11, 53113 Bon

## Bottrop

**AIDS-Hilfe Bottrop e.V.**
Gerichtsstraße 3, 46236, Tel.: 02041 / 986 1 869, aidshilfe-bottrop@freenet.de, www.aidshilfe-bottrop.de

### Sexshops & Kinos

**Erotique**, Essener Str. 19, PLZ 46236

## Dinslaken

### Bars, Cafés &, Kneipen

**Hinz & Kunz**
Bahnstr. 18-20, PLZ 46535

### Dienstleistung

**Brillen-Chic**
Am Neutor 3, PLZ 46535
02064- 128 82

### Sexshops & -kinos

**Erotik World**
Duisburgerstr. 108, 46535

### Veranstaltungsorte

**Theater Halbe Treppe**
Teerstr. 2, 46535 Dinslaken
www.theaterhalbetreppe.de

### Zentren

**together Dislaken**
Jugendzentrum altes Hexenhaus
Bückstr. 11, PLZ 46535

## Dorsten

**MCI Immobilien**
Michael Compernass e.K. Bochumer Str. 48, PLZ 46282,

## Dortmund

### Bars, Cafés & Kneipen

**Burgtorclub (2)**
Burgwall 17, PLZ 44135
**Don Club (11)**
Johannisborn 6, PLZ 44135
**Lili Marlene**
Trans*-Beratung, Burgunderstraße 1, PLZ 44263
**Zaubermaus (12)**
Kielstr. 32b, PLZ 44145

### Dienstleistung

**Inge Grittner**
Steuerberaterin/Wirtschaftsp., Hoher Wall 22, PLZ 44137, 0231/1859952
**Reisecafe Stoffregen (1)**
Kampstraße 4a., PLZ 44137

### Einkaufen

**Demask/MrB**
Hamburgerstr.120, PLZ 44135
info@demask-do.de
**MAN Store (22)**
Hansastraße 7-11, PLZ 44135
**Reisecafe Stoffregen (1)**
Kampstraße 4a., PLZ 44137
**Litfass - der Buchladen (15)**
Münsterstr. 107, PLZ 44145

### Gruppen

**AIDS- Hilfe Dortmund e.V. (24)**
Gnadenort 3-5, PLZ 44135, www.aidshilfe-dortmund.de
Tel: 0231 18 88 770
**All Around AIDS e.V. (17)**
Münsterstraße 115, PLZ 44145
**Arbeitskreis (18)**
schwul-lesbische Geschichte Dortmund, Arbeitskreis Dortmund (Slado e.V.) c/o KCR
**Gay & Grey (18)**
1. und 3. Freitag, 2o Uhr im Monat im KCR
**Pudelwohl (24)**
Gesund und schwul in Do
Gnadenort 3-5, PLZ 44135
Tel: 0231 950 81 18
info@pudelwohl-dortmund.de
**Herzenslust (24)**Präventionsteam, c/o pudelwohl,
Gnadenort 3-5, PLZ 44135
**Lesbenberatungsstelle Schibsel e.V. (20)**
Goethestr. 66, PLZ 44147
**Lesbian Summer (18)**
2. und 4. Freitag im Monat, 19.30 Uhr, für Lesben ab 45
**Mosquitos (18)**
c/o KCR
**MSC Rote Erde e.V.**
Treffe jeden 3. Freitag im Monat ab 21 Uhr im Burgtor Club Dortmund
**Rainbowborussen (18)**
schwul/lesbischer Fanclub von Borusia Dortmund c/o KCR
**Schwulenreferat im AStA der Uni**
Emil-Figge-Str. 50, PLZ 44227
**Sang&klang:los (18)**
lesbisch-schwuler Chor Dortmund, Montags 20 Uhr im KCR
**SLADO e.V. (18)**
c/o KCR
**SHALK**
Selbsthilfegruppe für homosex. Suchtkranke,, Gandenort 3-5
PLZ 44135
**Sunrise (19)**
Jugendbildungs- und Beratungseinrichtung für junge Lesben und Schwule, Geschwister- Scholl- Str. 33- 37, PLZ 44135
**Transbekannt**
www.transbekannt.de
**Vielfalt e.V.**
Lesben in Dortmund
Hospitalstr. 6, PLZ 44149
www.vielfalt-net.de
0231 133 57 77

### Saunen

**Jumbo-Sauna- Center**
Dammstr. 44, PLZ 44145
www.jumbo-center.de

### Zentren

**Kommunikationszentrum Ruhr (KCR) (18)**
Braunschweiger Str. 22, PLZ 44145
www.kcr-dortmund.de
info@kcr-dortmund.de
Tel: 0231- 83 22 63

## Duisburg

### Bars, Cafés &, Kneipen

**Harlekin (1)**
Realschulstr. 16, PLZ 47051
**Kristall**
Hafenstraße 54, PLZ 47119
**Du & Ich**
Mühlenstraße 90a, PLZ 47137

### Gruppen

**AIDS-Hilfe Duisburg e.V.** Bismarckstr. 67, 47057 Duisburg, Tel 0203 / 66 66 33

**Herzenslust**
Präventionsteam c/o AIDS-Hilfe
Bismarckstr. 67, 47057
**Pink Power (5)**
Musfeldstr. 161-163, (Freitags ab 19 Uhr) Kellereingang re.), PLZ 47053
**Poolspatzen**
schwule Saunafreunde,
c/o Niederrhein-Therme, Wehofer Straße 42, PLZ 47169
**SchwuBiLe**
Referat der Uni Duisburg-Essen (Campus Duisburg), Raum LF 015
Lotharstr. 65, PLZ 47057
**Sportgruppe Duisburg**
c/o Thorsten Günzel,
Mülheimer Str, 62, PLZ 47057
**SHALK NRW**
Selbsthilfegruppe für homosex. Suchtkranke, Falkstraße 63, 47058,
Tel: 0203 / 7564316
PLZ 47053
**Vielhomonie Rhein-Ruhr**
schwuler Chor, Alte Schmiede
Schachtstr. 31a, PLZ 41179
www.vielhomonie.de

### Saunen

**Niederrhein-Therme** m Revierpark Mattlerbusch (So. Treff d. Poolspatzen)
WehoferStr, 42, PLZ 47169

### Sexshops &-kinos

**Erlebinskino Duisburg (3)**
Beekstraße 82, PLZ 47051
www.pornteufel.tv
**Myfunfashion**
Tonhalen Strae 3, 47051
**GAYWorld (2)**
Krummacherstr. 44, PLZ 47051

## Düsseldorf

### Bars, Cafés &, Kneipen

**Bar Studio 1 (1)**
Jahnstraße 2a, PLZ 40215
**Comeback (4)**
Bismarkstr. 60, PLZ 40215
**K1 Club (5)**
Bismarckstr. 93, Eingang Karlstr., 40210 Düsseldorf www.k1-duesseldorf.de
**Levent (2)**
Gruppellostr. 32, PLZ 40210
**Ludwigs Bier & Brot (8)**
Mertensgasse 11, PLZ 40213
**Musk Club (9)** zur Zeit geschlossen
Charlottenstr. 47, PLZ 40210
**Nähkörbchen (10)**
Hafenstr. 11, PLZ 40213
**Queenz (18)**
Charlottenstrasse 62,PLZ 40210
**Wilma (13)**
Bismarckstr. 60, PLZ 40210

### Dienstleistung

**Albert's Travel Center**
Berliner Allee 33
PLZ 40212
**Altstadt-Praxis**
Kapuzinergasse 15, PLZ 40213
**Der Optiker**
Andreas Srugies GmbH
Luegallee 57
40545, Tel.: 0211 - 55 10 05
**Dr. Martin Reith**
Kölner Str. 231, PLZ 40227
**HWM Hairstyling**
Kaiserswerther Markt 7, PLZ 40489
**Schwules Überfall Telefon**
0211-19228
**Wellness Lounge**
Ackerstraße 51, 40233

### Disco & Parties

**Mandanzz**
nur noch unregelmäßig im Stahlwerk
Ronsdorferstrasse 134,PLZ 40233,
www.mandanzz.de
**Queenz (18)**
Charlottenstrasse 62,PLZ 40210
**schamlos Party (20)**
am jedem mögl. 5. samstag im „Zakk"
Fichtenstr. 40, PLZ 40233

**Einkaufen**
**bookxxx (21)**
Bismarckstr. 88, PLZ 40210

### Gruppen

**AIDS-Beratung des Gesundheitsamtes**
anonymer und kostenloser HIV-Test
Kölner Str. 180, PLZ 40227
**AIDS-Hilfe Düsseldorf e.V.**
Johannes-Weyer-Str. 1, PLZ 40225
www.duesseldorf.aidshilfe.de

book&xxx
GAY LIFESTYLE STORE
DÜSSELDORF
SEXY UNDERWEAR
DVD
MAGAZINE
BÜCHER
TOYS
SEX DROGERIE
RAINBOW
LUBES
BISMARCKSTR.88
0211 356750
www.bookxxx.de

info@duesseldorf.aidshilfe.de
Tel: 0211- 77 09 50
Fax: 0211- 77 09 527
**Akzeptanz-Kampagnenbüro**
c/o LAG Lesben in NRW,
Sonnenstraße 10, PLZ 40227
**Landesgeschäftsstelle Landesarbeits-gemeinschaft Lesben in Nordrhein-Westfalen e.V.**,
Sonnenstraße 10, PLZ 40227
0211 / 69 10 530
www.lesben-nrw.de
lesben-nrw@w4w.net
**Autonomes Schwulenreferat**
c/o AStA der HHU
Universitätsstr. 1, PLZ 40225
www.schwulenreferat.de
**Die Kulturetten**
c/o Jazzschmiede,
Himmelgeisterstr. 107, PLZ 40225
**Düsseldorf Dolphins e.V.**
Werstener Dorfstraße 9, info@duesseldorfdolphins.de
www.duesseldorfdolphins.de
**Frauenberatungsstelle Düsseldorf / Lesben beraten Lesben**
Talstraße 22-24, 40217
Tel.: 0211 686854
www.frauenberatungsstelle.de
info@frauenberatungsstelle.de
**Gay and Grey**
Treffpunkt Freitags 19 Uhr
Arbeiterwohlfahrt, Kasernenstr. 6, PLZ 40213
**Heartbreaker e.V.**
Förderkreis der Aids-Hilfe, Johannes-Weyer-Str. 1, PLZ 40225
**HuK Düsseldorf (24)**
Gemeinezentrum Immanuelkirche
Pionierstraße 61, PLZ 40125
**KG Regenbogen e.V.**
Klaus Berger, Vorsitzender
Kreitenstraße 33, 40470
www.kg-regenbogen.de
**LAG Lesben in NRW**
Sonnenstraße 10, PLZ 40227
Landesgeschäftsstelle
Landesarbeitsgemeinschaft Lesben in Nordrhein-Westfalen e.V.,
Sonnenstraße 10, PLZ 40227, 0211 / 69 10 530
www.lesben-nrw.de
lesben-nrw@w4w.net
**PULS Jugendzentrum (11)**
Schwul-lesbische Jugendarbeit Düsseldorf e.V.
Corneliusstr. 28
40215 Düsseldorf
Tel: 0211 - 21094852
www.puls-duesseldorf.de
**SchLau Düsseldorf**
c/o AIDS-Hilfe

**Schwulenberatung Düsseldorf e.V.**
c/o AIDS- Hilfe
Johannes Weyer St. 1, PLZ 40225
0211-4 953 453
**Schwules Überfalltelefon**
Tel.:0211-19228
**TSC conTakt Düsseldorf e.V.**
Postfach 10 50 26,PLZ 40041
**VC Phönix e.V.**
Vennstr. 170, PLZ 40627

### Saunen

**Phoenix Sauna (27)**
Platanenstr. 11, PLZ 40233
www.phoenixsaunen.net
Fon: 0211 - 66 36 38

### Sexshops & kinos

**Sexmesse (30)**
Kölner Str. 24, PLZ 40211

### Veranstaltungsorte

**Apollo Variete**
Haroldstr. 1, PLZ 40213
**Bürgerhaus Reisholz**
Kappeler Str. 231, PLZ 40213
**Jazz-Schmiede**
Himmelgeister Str. 107e, PLZ 40225
**Savoy Theater (33)**
Graf-Adolf-Str. 47, PLZ 40210
**Stahlwerk (u.a. Mandanzz)**
Ronsdorfer Str. 134, PLZ 40233
**Zakk (20)**
Fichtenstr. 40, PLZ 40233

## Essen

### Bars, Cafés &, Kneipen

**Briefkasten (1)**
Hachestr. 21, PLZ 45127
**Dampflok (3)**
Viehoferplatz 4, 45127
**GentleM (2)**
KettwigerStr. 60, PLZ 45127 Essen
**Zum Pümpchen (5)**
Kopstadtplatz 23, PLZ 45127 Essen

### Cruising

**Drexx (7)**
Rheinischestr. 60, PLZ 45127,
**ManMoviethek (13)**
Vereinstr.22, PLZ 45127
**Wiscot (14)**
Friedrich-Ebert-Straße, 45127

### Restaurant

**GOP Varieté Restaurant (29)**
Rottstraße 30, 45127 Essen
0201 24793-93, www.variete.de

**Seitenblick (8)**
Trentelgasse 2, PLZ 45127
Tel: 0201- 815 58 49
**Der Löwe (12)**
Kopstadtplatz 13, 45127 (gemischt)

### Dienstleistung

**Anwaltskanzlei Titze**
Zweigertstraße 52, PLZ 45130
**Frühtreff**
Nachtkiosk 03h-14h
Kopstadtplatz 23, 45127
**Taxi Süd**
0201-269040
www.taxisued.de

### Discos & Parties

**LOKA 71 (9)**
gemischt, Lindenallee 71, PLZ 45127

### Gruppen

**AIDSberatung des Caritas-Verbandes (17)**
Niederstraße 12-16, PLZ 45141, Tel: 0201 - 3200320
**AIDS-Hilfe Essen e.V. (15)**
Varnhorststr. 17, PLZ 45127
www.aidshilfe-essen.de
Tel: 0201- 10 53 7-12
**Beratung für Lesben und Schwule**
c/o Together
schwulenberatung@lesbenberatung24@onlineberatung.de
018050-19446
**RuhrPride e.V. (15)**
c/O Aids-Hilfe Essen, Varnhorststr.17,, PLZ 45127, info@ruhr-csd.de
**F.E.L.S. (15)**
Forum Essener Lesben und Schwulen
c/o AHE, Varnhorststraße 17, PLZ 45127, www.fels-essen.de
**Flip** (Frauenliebe im Pott)
Postfach 340155, PLZ 45073
www.flip-ruhr.de
**GayWheelers (15)**
körperlich behinderte Schwule c/o Essen-X-Point
Varnhorststr. 17, PLZ 45127
**Herzenslust-Team Essen (15)**
Kreative Aktionen zu HIV/AIDS und STD-Prävention bei schwulen und bisexuellen Männern, c/o AIDS-Hilfe Essen e.V. Varnhorststr. 17, PLZ 45127,
Tel: 0201- 10 53 700
**Lebenslust Beratungsteam (16)**
Beratung für Lesben und Schwule in Essen, Together, Tel.: 018050-19446
**Lederfreunde Rhein Ruhr**
PF 100921, PLZ 45009
**Mashallah! (15)**
offener Treff für schwule, lesb. u. bisex. MigrantInnen
c/o AIDS-Hilfe Essen e.V.
Varnhorststr. 17, PLZ 45127
**SchwuBiLe (18)**
AstA- Referat der Uni Essen/ DUCampus Essen, T02
Universitätsstr. 2, PLZ 45141
**Sozialverein f. Lesben und Schwule e.V. (16)**
Kl. Stoppenberger Str. 13-15, PLZ 45141, www.svls.de
**Stuart (15)**
for gays around 30
c/o Essen-X-Point
Varnhorststr. 17, PLZ 45127
**Süd5 (15)**
für Schwule ab 40 Jahren,
c/o Essen-X-Point,
Varnhorststr. 17, PLZ 45127
**SCHLAu Ruhr Essen**
Aufklärungsarbeit in Schulen, Café Vielfalt
**Schwule Väter und Ehemänner (15)**
c/o Essen-X-Point
Varnhorststr. 17,PLZ 45127
**TwentyPlusPos (15)**
Gruppe f. junge HIV-Positive,
c/o Aids-Hilfe, Varnhorststr. 17

### Medien

**FRESH Magazin (6)**
Kopstadtplatz 23, PLZ 45127
0201 74 71 61 81
www.fresh-magazin.de
kontakt@fresh-magazin.de
leserbriefe@fresh-magazin.de
anzeigen@fresh-magazin.de
**Radio Rosa Rauschen**
schwul-lesbisches Radioprogramm jeden 2. Samstag um 21 Uhr auf Radio Essen, UKW 102, 2,
www.radio-rosa-rauschen.de

### Saunen

**Metropol-Sauna (4)**
Maxstraße 62, 45127 Essen
Tel: 0201 - 76 504 804
www. metropol-sauna.de
**Pluto-Sauna (11)**
Viehoferstr. 49, PLZ 45127
www.pluto-essen.tv

KERSTIN TITZE
Rechtsanwältin

Fachanwältin für Familienrecht
Fachanwältin für Erbrecht
Lebens-partner-schafts-recht
Testament Vorsorge Erbstreit
Zweigertstr. 53
45130 Essen
Tel. 0201/72029-0
Fax 0201/72029-29
Kanzlei@RA-Titze.de
www.RA-Titze.de

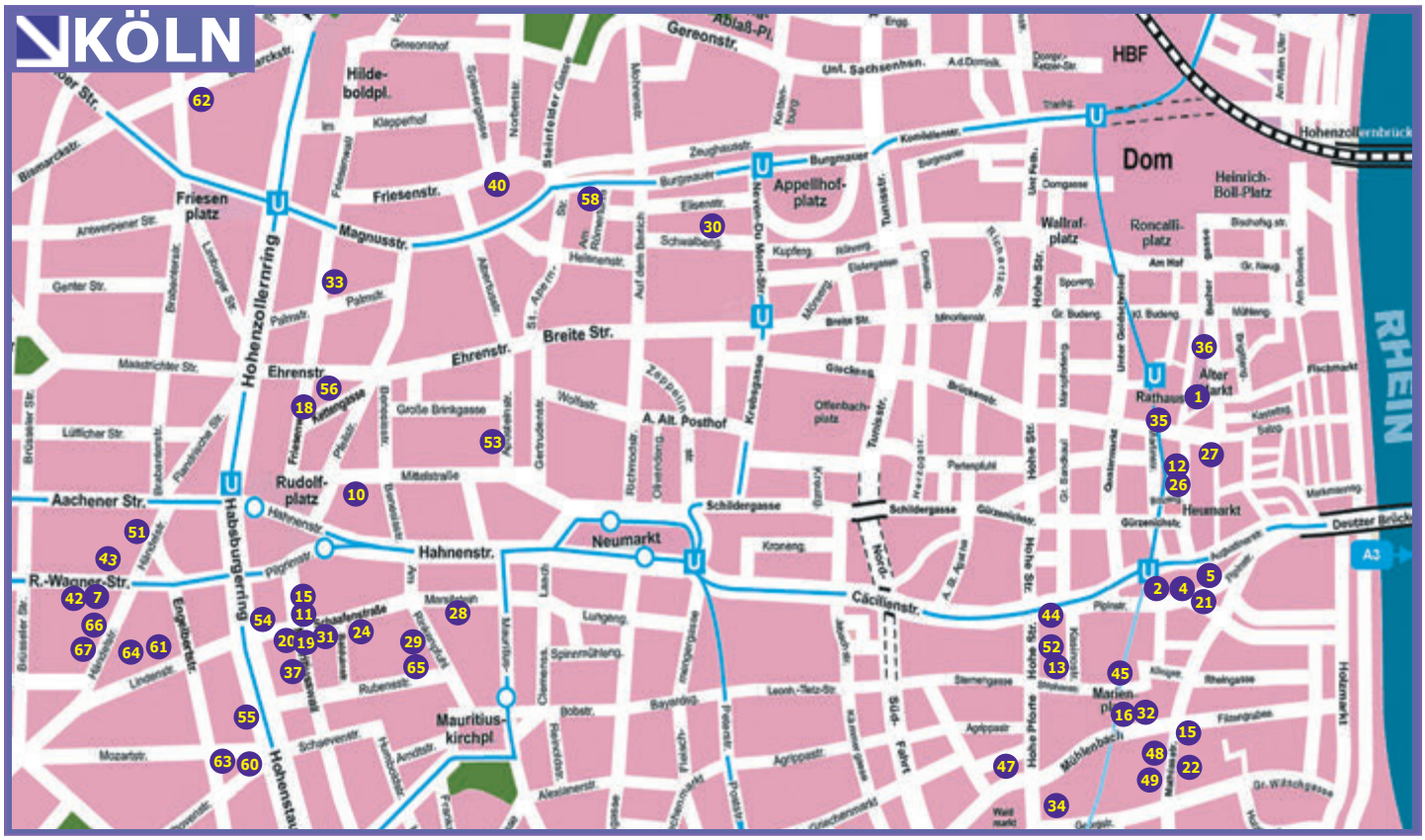


### Sexshops & Kinos

**Man Moviethek (13)**
Vereinstr.22, PLZ 45127

**Wiscot (14)**
Friedrich-Ebert-Str.70,PLZ 45127

### Zentren

**Essen-X-Point (15)**
Varnhorststr. 17, PLZ 45127

**Together**/Schwul/lesbisches Jugendzentrum **(16)**
Kleine Stoppenberger Str. 13-15 PLZ 45141

## Erkrath

### Dienstleistung

**Friseur & Kosmetik Nadke**
Gerhard- Hauptmann-Str. 34, PLZ 40699, 0211- 25 22 44

## Geldern

### Sexshops & -kinos

**Erotik Shop Dolce Vita**
Mühlenweg 7, PLZ 47608

## Gelsenkirchen

### Dienstleistung

**Photo Thomas Pankrath**
www.photo-thomas-pankrath.de

### Gruppen

**SCHLAu Gelsenkirchen**
schwul-lesbische Aufklärungs-arbeit in Schulen, Together

### Sexshops & -kinos

**Höhepunkt Gay-Kino**
Wanner Str. 133, PLZ 45888

**LGS (3)**
Wiehagen 12-16 PLZ 45879

**Life Erotica (4)**
Augustastr. 11, PLZ 45879

### Zentren

**Together (5)**
LesBiSchwules Jugendzentrum Wildenbruchstr. 13, PLZ 45888

## Gevelsberg

### Gruppen

**AIDS-Initiative EN e.V.**
Herr Terjung, Südstr. 59, PLZ 58285, Tel: 02332- 55 53 92

**aMANNda**
Schwulengruppe im Kreis EN
Mühlenstraße 29, PLZ 58285

## Gütersloh

### Gruppen

**Coming Out Gruppe**
im Kulturzentrum Die Weberei, Bogenstr. 1-8, PLZ 33246

**GetInn Jugendgruppe**
im Jugendcafe Wasserturm
Friedrichstr. 17, PLZ 33330

## Hagen

### Dienstleistung

**Dr. Axel Kracke**
Zahnarzt & Dentallabor
Cunostr. 46a, PLZ 58093

### Gruppen

**AIDS-Hilfe Hagen e.V.**
Körnerstr. 82c, PLZ 58095
0180-3319411

**SC Moving Men**
Postfach 1466, PLZ 58014

**Queerschlag Hagen**
Körnerstr. 82c
58095 Hagen

### Sexshops & -kinos

**Cinebar**
Hindenburgstr. 22, PLZ 58095

## Hamm

### Bars, Cafés &, Kneipen

**Lady Serafinas Bar**
Werler Str. 95, 59063 Hamm

**Mark´s Pub**
Werler Straße 95, 59063 Hamm,

### Gruppen

**AIDS-Hilfe Hamm e.V.**
ChemnitzerStr. 41, PLZ 59067, Tel: 02381-55 75

**Rosa Engel Hamm**
c/o AIDS-Hilfe, Chemnitzer Str. 41, PLZ 59067,Treffen: Mi, 20h, Karlheims Restaurant, Bahnhofstr. 3, PLZ 59065

### Sexshops & -kinos

**Erotik Shop Pegasus**
Werler Str. 95, PLZ 59063, 02381-540240

**Novum Sex Shop**
Am Stadtbad 14,PLZ 59065

### Dienstleistung

**QueerSchnitt**
Kamenerstr. 118, PLZ 59077

## Haltern

Stadtmühle Haltern
Zu den Mühlen 60, 45721

## Hattingen

**Steinenhaus Erlebnisclub**
Im Hammertal 2, 45527

## Herne

### Gruppen

**AIDS-Hilfe Herne e.V.** Hauptstr. 94, PLZ 44651

### Veranstaltungsorte

**Mondpalast von Wanne-Eickel**
Wilhelmstr. 26, PLZ 44649,
www.mondpalast.de
02325- 588 999

**Wanne-Eickeler Kammerspielchen**
Gerichtsstr. 3, PLZ 44649
www.kammerspielchen.com

### Dienstleistung

**Personenversicherungsteam Central Theodor Stenmans**
Bruchstraße 69
Tel.: 02323 988 49 33

## Herten

**Revuepalast**
Werner-Heisenberg-Str. 2-4
PLZ 45699, 02325 - 588 999
www.revuepalast-ruhr.de

## Höxter

### Gruppen

**Schwulen-u.Lesbenreferat**
c/o AStA der Uni/GH, Pader-born, Abt. Höxter, Zi. 2227, An der Wilhelmsh. 44, PLZ 37671

## Ibbenbüren

### Einkaufen

**Buchladen Frank**
Am Alten Posthof 19, PLZ 49477

## Iserlohn

**Queer-Eve by SLIMK**
KlönEck, Bohnenstraße 9, 5863, jeweils am 2. Mittwoch im Monat

### Sexshops & -kinos

**Fornica Adult**
Obere Mühle 20,PLZ 58644

## Kalkar

**Wellness Kalkar**
Horster Weg 8c, 47546

## Kempen

### Gruppen

**Stammtisch für Schwule**
im Lichtblick, Tiefstr., PLZ 47906

## Kleve

### Gruppen

**Together Schwulengruppe Kleve**
c/o Radhaus, Sommerdeich 37, 47533

## Köln

### Club Bar Café

**Altstadt-Pub (1)**
Unter Käster 5-7

**Amadeus (22)**
Pipinstr. 3. 50557

**Barcelon Colonia (2)**
Pipinstr. 3, 50667

**Baustelle 4U (4)**
Pipinstr. 5

**Beim Sir (5)**
Heumarkt 27-2

**Best of Cologne (11)**
Schaafenstrasse 12

**Blue Lounge (22)**
Mathiasstr 4-6

**Cafe Central (9)**
Lindenstraße

**Cafe Rico (10)**
Mittelstr. 31

**Cafe Berlin (7)**
Richard-Wagner-Straße 25, 50674

**Canapé (12)**
Heumarkt 73

**Caroussell (27)**
LAlter Markt 4, 50667

**Casino-Eck (13)**
Kasinostr. 1a

**Era (18)**
Friesenwall 26

**Ex-Corner (19)**
Schaafenstrasse 57-59

**EXILE On Main Street (20)**
Schaafenstr. 61a

**Punto CGN (21)**
Vor St. Martin 12, 50667 Köln

**Haus Fox (26)**
Thürmchenswall 28

**Hennes Terrasse (15)**
Mauritiuswall (zwischen Sparkasse und Ex-Corner

**Iron (24)**
Schaafenstr. 45

**Gentle-Bears (16)**
Mühlenbach 53, 50676

**Jules Coffee**
Berrenrather Str. 315

**Kattwinkel**
Greesbergstr. 2

**Kulisse**
Kalk-Mülheimer-Str. 58

**Liebelein em Veedel**
An der Eiche 5

**Macky's Asia Lounge**
Richard-Wagner-Str. 25, 507674

**Marsil (28)**
Marsilstein 27

**Mariechen (29)**
Am Rinkenpfuhl, 50667

**Mittelblond (30)**
Theater & Café Schwalbengasse 2

**Mozart**
Bolzengasse 7, 50667

**Mumu (31)**
Schaafenstr. 51

**My Lord (32)**
Mühlenbach 57

**Palms Pief (33)**
Friesenwall/Ecke Palmstraße

**Papa Rudis (34)**
Waidmarkt 2, 50676

**Pitter Cologne (36)**
Alter Markt

**Pullermanns (15)**
Mathiasstraße 22
50676 Köln

**Rathausglöckchen (35)**
Seidmacherinnengässchen 1

**Regenbogen-Café (60)**
Beethovenstr. 1

**Schampanja (37)**
Mauritiuswall 43

**Zentralgarderobe (24)**
Schaafenstrasse 49

### Cruising/Sauna

**Babylon** Sauna **(40)**
Friesenstr. 23-25

**Deck 5 (17)**
Matthiasstr. 5

**PAN-Sauna (66)**
Händelstrasse 31

**Phoenix** Sauna **(43)**
Richard Wagner Str. 12

**Station 2B (44)**
Pipinstr. 2

**Vulcano Sauna (45)**
Marienplatz 3-5

### Sex- Shop-Kino

**Sex & Gay Center (46)**
Mathiasstraße 23

**Erotic Store (47)**
Blaubach 10-12

**Kino 13**
Im Dau 13

**Gay Sex Messe (48)**
Mathiasstr. 13

**Sex-Gay Center (49)**
Mathiasstr. 2

**MGW Mega Gay World (51)**
Händelstr 53

### Veranstaltungsorte

**Blue Lounge**
Mathiasstr 4-6

**Bootshaus**
Auenweg 173

**Bürgerhaus Stollwerck**
Dreikönigin nenstraße 23

**Café Franck**
Eichendorfstr. 13, 50825

**Diamonds**
Hohenzollernring 90

**Essigfabrik**
Siegburger Straße 110

**Gloria (53)**
Apostelnstr. 11

**Nachtflug**
Hohenzollernring 89-93
(Greenkomm)

**Venue (52)**
Hohe Straße 14

**Wolkenburg**
Mauritiussteinweg 59

**Atelier Theater**
Roonstraße 781

**Horizont Theater**
Thürmchenswall 25

**Mittelblond Theater (30)**
Schwalbengasse 2

**Loom**
Hohenzollernring 92

**Privée Club Cologne**
Hohenzollernring 92

**Crystal**
Hohenzollernring 79

### Dienstleistung

**Andaman Thai Massage**
Salierring 30, 50677,
Tel. 0221- 42347788
www.andaman-massagen.de

**Birkenapotheke (55)**
Hohenstaufenring 59

**Buchsalon Ehrenfeld**
Wahlenstraße 1, PLZ 50823

**Brunos (56)**
Kettengasse 20

**Bücherladen**
Buchheimer Straße 25
51063

**Cosmic Ware/Fetisch Store**
Engelbertstraße 59

**Dome Fetisch (66)**
Händelstraße 27

**Verbände/Community/Beratung**

**Aidshilfe Köln (60)**
Beethovenstraße 1
**Aidshilfe NRW (61)**
Lindenstraße 20
**Anyway (62)**
Kamekestraße 14
**CheckPoint (60)**
Beethovenstraße 1
**Hirschfeld-Eddy-Stiftung**
Hülchrather Straße 4, 50670
**KLuST (60)**
Beethovenstraße 1
**LSVD**
Hülchrather Straße 4, 50670
**Looks e.V.**
Pipinstraße 7
**Nussbaum und Förster**
Systemisches Institut für Positive Psychologie,
Bonner Str. 242, 50968
**Rheinfetisch e.V.**
Mathiasstraßer 12-14
**Rubicon (65)**
Rubensstraße 8-10
**SHALK**
Hülchrather Straße 4, 50670
**Sozialwerk (65)**
für Lesben und Schwule
Rubensstraße 8-10
**Schwules Netzwerk NRW (64)**
Lindenstraße 20
**SC Janus**
Hohenstaufenring 42, 50674

## Krefeld

**Bars, Cafés &, Kneipen**

**Jogis Top Inn**
Neue Linner Str. 85, PLZ 47798
**Mikado**
Nordwall 51, PLZ 47798

**Gruppen/Zentren**

**Together** schwul-lesbisches Jugendzentrum
Neue Linner Straße 61-63, 47799
Krefeld, Tel.: 0208 4125921
**AIDS-Hilfe Krefeld e.V.**
Rheinstr. 2-4, PLZ 47799
**AStA Krefeld** c/o Melanie Leig
Adlerstr. 35, PLZ 47798

**Sexshops & -kinos**

**Libidos**
Stephanstr. 26, PLZ 47798

**Veranstaltungsorte**

**Discothek Trapez**
St. Anton Strasse 108, PLZ 47798

## Lüdenscheid

**Bars, Cafés & Kneipen**

**Ritter am Markt**
Kölner Straße 15
58509

**Gruppen**

**QueerEve**
jed. 4. Mi i. M. im Graf's Galerie, Graf-Engelbert-Platz 7, 58511 Lüdenscheid

## Lünen

**Dienstleistung**

**Kosmetik für Sie und Ihn**
Bismarckstr. 31, PLZ 44532
www.kosmetik-wenning.de
02306 / 25 95 17

**Sexshops &-kinos**

**Novum Erotikmarkt**
Gahmener Str. 189, PLZ 44532

## Marl

**AIDS-Beratung i. Gesundheitsamt**,
Lehmbecker Pfad 31, PLZ 45770

## Menden

**Gruppen**

**AIDS-Hilfe MK e.V.**
Westwall 21-23, PLZ 58706
Tel: 02373- 1 20 94

## Minden

**Bars, Cafés & Kneipen**

**Bistro André**
Obermarktstr. 1, PLZ 32423

## Moers

**Gruppen**

**SLaM & friends**
Schwule, Lesben und Freunde aus Moers, Mitwochs ab 17 Uhr für alle, jeden 1. Freitag Spätschoppen ab 25 Jahre, Rüttgersweg 25, PLZ 47441

**Partys**

**SLaM! Boom! Bang!**
Queere Party im Bollwerk 107, Hommbergerstraße 107, PLZ 47441

## Mönchengladbach

**Gruppen**

**AIDS-Hilfe Mönchengladbach/Rheydt e.V**. August- Pieper Str. 1 PLZ 41061, Tel: 02161- 17 60 23
**KG De Leckere Jecke e.V.**
Aachener Straße 24, PLZ 41061
**MGay**
Gruppe für Schwule von 25 - 40 Jahren
c/o AIDS-HILFE MG/Rh e.V.
August-Pieper-Str. 1, PLZ 41061
**Schwulen/Lesbenreferat a. d. FH Niederrhein,** c/o AStA, Webschulstr. 20, PLZ 41065

CSD Mönchengladbach e.V.
Postfach 10 02 59
41002, www.csd-mg.de

**Sexshops & -kinos**

**New Man im WOS-Markt**,
Hindenburgstr. 201,PLZ 41061

## Mülheim

**Gruppen**

**Sozialverein für Lesben & Schwule (3)**
Friedrichstraße 20, PLZ 45468

**Saunen**

**Ruhrwellness (1)**
Sandstraße 154,PLZ 45473
02 08 30 24 81 1
team@ruhrwellness.de
www.ruhrwellness.de

**Zentren**

**Together (2)**
das schwul- lesbische Jugendzentrum
Teinerstraße 26, PLZ 45468

## Münster

**Bars, Cafés & Kneipen**

**Black-Light**
Bremer Platz 16
48155 Münster
www.black-light-bar.com
**Café Classique**
Skagerrakstr. 8, PLZ 48145
**Café Garbo**
Warendorfer Str. 47, PLZ 48145
**Café Malik**
Frauenstr. 7, PLZ 48143
**Pinguino**
Warendorfer Str.45, PLZ 48145

**Discos & Parties**

**Din-A-Queer**
im „Triptychon", Am Hawerkamp 31, PLZ 48155
**Emergency**
jed. 2. Sa. im Monat im Fusion, Am Hawerkamp 31, PLZ 48155,
**Gomorrha**
Party des Schwulenreferats,
2 x pro Sem., in der Luna Bar, Hammerstr. 35, PLZ 48153

**Gruppen**

**AIDS-Hilfe Münster e.V.**
Schaumburgstr. 11, PLZ 48145, Tel: 0251 - 60 96 0-0
**CSD Münster e.V.**
Schaumburgstraße 11, 48145 Münster,
www.csd-muenster.de

**Schwulenreferat der Uni** Münster c/o AStA-Häuschen Schloßplatz 1, PLZ 48149

**SHAlk**
Selbsthilfegruppe für homosex. Alkoholiker
jed. 1. u. 3. Montag i. M. im KCM Münster

**Saunen**

**Saunabad „Die Insel"**
Geringhoffstr. 48, 481B3

**Sexshops & -kinos**

**Erotixx**
Hammer Str.88, 48153
**Novum**
Hammer str. 345,48153
**Magma,**
Weseler Str.105,48155

**Zentren**

**KCM** Schwulenzentrum Münster, Am Hawerkamp 31, PLZ 48155, info@kcm-muenster.de, www.kcm-muenster.de, 0251 665686
**queerbeet**
das schwule-lesbische Jugendzentrum im KCM

## Neuss

**Party**

**amitabha**
Club 102 (Ex-Tribehouse), Bockholtstraße 102-104 / 41460 Neuss

## Oberhausen

**Partys**

**Bang!-the queer Opposition (4)**
im Druckluft Am Förderturm 27, PLZ 46049, www.bang.de

**Gruppen**

**AIDS-Hilfe Oberhausen**
Marktstr. 165, PLZ 46045
Tel: 0208- 80 65 18
**Anonyme Alkoholiker (1)**
**schwul/lesbisches Treffen**
c/o AIDS-Hilfe
**Herzenslust Oberhausen (1)**
c/o AIDS-Hilfe
**No Name**
LSBT* Jugendgruppe bis 26
Marktstraße 152 (4. OG), Ev. Kirche 46045

**Sexshops & -kinos**

**Erlebniskino Oberhausen**
Grenzstraße 46, PLZ 46045

**Höhepunkt Gaykino**
Nohlstraße 25, PLZ 46045

**Veranstaltungsorte**

**Ebertbad**, Ebertplatz 4, Oberhausen PLZ 46045

**Theater Oberhausen**
Ebertstraße 82, PLZ 46045

## Olpe

**AIDS-Hilfe Kreis Olpe e.V.**
Gabriele Putlitz-König
Kampstraße 26, PLZ 57462

## Osnabrück

**Bars, Cafés & Kneipen**

**Confusion**
Pottgraben 27, PLZ 49074

**Dienstleistung**

**Frank Mattioli-Danker**
Supervision, Hünenburgweg 64, 49328 Melle

**Discos & Parties**

**OS-Gay-Night**
jed. 3 Sa. im Monat im „Nize-Club" Dammstraße 2, PLZ 49084

**Gruppen**

**UferLOS!**
Offener Stammtisch jed.Do ab 20.30h, Bergstraße 8, PLZ49076
**Subversiv-perverse Aktionen**
Zentrum Substanz, Frankenstraße 25a, PLZ 49082

**AIDS-Hilfe Osnabrück e.V.**
Möserstr. 44, PLZ 49074
Beratung:0541-19 411
**Schwulenreferat**
im AStA der Uni Osnabrück,
Alte Münze 12, PLZ 49074

**Sexshops & -kinos**

**.Erotixx**
Möserstr.56,49074
**Novum**
Pagenstecherstr. 70,49090

## Paderborn

**Bars, Cafés & Kneipen**

**Susi's Unverschämtheit**
Franziskanergasse 4 PLZ 33098
**Aids-Hilfe Paderborn**
Friedrichstraße 51, 33102 Paderborn
Tel.: 05251 280298

**Studierendeinitiative P.L.u.s.S. & Friends**
Uni Paderborn,Raum P9 2.05
Warburger Str. 100, jed. Di. 18 h

## Ratingen

**Dienstleistung**

**Seitenblick Restaurant**
Haus zum Haus 8, 40878 Ratingen
Tel. Restaurant: 02102 - 22 58 6
**Wellnesstheratpeut** Kai
Tel.: 0151 50 76 5 000

## Recklinghausen

**Bars, Cafés & Kneipen**

**Biermann im Casper´s**
Im Caspersgäßchen 44, PLZ 45657

**Sexshops & -kinos**

**Erotik-Discount 24**
Dortmunder Str. 3, PLZ 45657
**Sexshop**
Löhrhofstr. 8, PLZ 45665

## Soest

**Gruppen**

**AIDS-Hilfe im Kreis Soest e.V.**
Walburgerstr 38, PLZ 59494
Tel: 02921 28-88

## Siegen

**Gruppen**

**andersROOM**
c/o SIS e.V., Freudenbergerstraße 67
57072 Siegen
www.andersroom.de
**Aids-Hilfe Siegen**
(Kreis Siegen-Wittgenstein) e.V,
Sandstraße 12, 57072 Siegen
Aids-Hilfe-Siegen.de
**40plus! - Schwule ab 40**
jed. 1. u. 3. Do im Monat um 19h ab 40 J.
**Queer@uni**
c/o AStA d. Universität Siegen, Adolf-Reichwein-Straße 2 57068 Siegen
www.queer-uni-siegen.de

**LesBische Frauen** in Siegen
jed. 4. Do i. Monat ab 20 h Come ToGetHer, lis@andersroom.de
**Transsexuell Siegerland**
Selbsthilfegruppe, jed. 2. u. 4. Sonntag im Monat um 17h im andersROOM,
**Transgender Siegerland**
Selbsthilfegruppe, transgender-si.de
**Yoho**
offener Treff für les-bi-schwule Jugendliche von 16 bis 27, jed. Freitag ab 20 h „yoho.CAFE". im andersROOM, yoho-siegen.de

## Solingen

**Gruppen**

**AIDS-Hilfe Solingen**
Linkgasse. 8-10, 42651 Solingen,

## Unna

**Gruppen**

**AIDS-Hilfe im Kreis Unna e.V.**
Gerichtsstr.2a, PLZ 59423
Tel: 02303- 19411
**Kunterbunt**
jed. 1. u. 3. Sa. 15 h, Aidshilfe

## Velbert

**Dienstleistung**

**Manfred Knüfken**
Strategische Finanzkonzepte
02052- 800 98 39

## Viersen

**Bars, Cafés &, Kneipen**

**Haus Bolten**
Brabannter Str. 201, PLZ 41751

## Wesel

**Gruppen**

**AIDS-Hilfe Kreis Wesel e.V.**
Pastor-Börlitz-Str. 29, PLZ 46483, Tel: 0281 / 2 99 80

**Sexshops & -kinos**

**Sexshop,**Brandstr 8, 46483

## Werne

**Gruppen**

**Bleibt alles Anders**
4712 Becklohhof, PLZ 59386

## Wülfrath

**Schwul-lesbischer Stammtisch**,
i. d. Gaststätte Zum Erholungstal, Flandersbach 15, PLZ 42489

## Wuppertal

**Bars, Cafés & Kneipen**

**Marlene**
Hochstr. 43, PLZ 42105

**Gruppen**

**AIDS-Hilfe Wuppertal e.V.** Simonstraße 36, 42117, Tel: 0202-450003 **Antenne Regenbogen** jed. 3. Fr., 21h, UKW 107,4
**Schwulenreferat**
der Uni/ GHS Wuppertal, Max-Horkheimer- Str. 15, PLZ 42119
**Team Frauenzentrum Urania e.V.**
Siftstraße 12-14, 42103
**BJ,**
schwul/lesbische Jugendgruppe c/o AIDS-Hilfe
**Wupperpride e.V.**
Wesendonkstraße 1, 42103 Wuppertal

**Restaurant/Imbiss**

**Speisewagen Imbiss**
Winklerstraße 4, PLZ 42283 Wuppertal,
www.speisewagen.nrw

Hotline Entschädigung §175
0800 175 2017
BISS
Bundesinteressenvertretung schwuler Senioren e.V.

# Schöne Dinge nur für dich...

**Jeden Monat verlosen wir Preise unter allen, die die folgende Frage richtig beantworten können:**

**In welcher Stadt hat das Lokal „Seitenblick" gerade seine dritte Location eröffnet?**

Die Lösung findet Ihr im Heft. E-Mail mit Deiner Adresse bis zum 19. April 2019 an verlosung@fresh-magazin.de senden (oder per Postkarte an FRESH Magazin, Kopstadtplatz 23, 45127 Essen).

## Flic Fac präsentiert neue Show „Punxxx"

Flic Flac bleibt sich treu. Zum 30. Geburtstag wird eine komplett neue Show namens „Punxxx" präsentiert. Rebellisch, unangepasst und gegen den Strich gebürstet, so lautet verkürzt das Programm, das den besonderen Flic Flac Stil fortsetzt. Den Zuschauer erwartet u.a. ein erfahrener Stuntman, der sich kopfüber unter der Zeltkuppel entlang hangelt, drei charmante Ladies betören mit brillanter Hand-auf-Hand-Akrobatik sowie schräger Comedy.

**FRESH verlost dazu 3 x 2 Tickets**
**18.04.2019 19:00 Uhr, Rheinwiesen Düsseldorf**

## Ein Abend im Circus Roncalli

Viva Argentina! heißt es ab Mitte April im Roncalli´s Apollo. Fünf erstklassige Artisten entführen das Publikum auf eine Reise nach Südamerika. Die präsentieren sie in ihren temperamentvollen Darbietungen aus den Bereichen Hand Balance, Jonglage, Hand-Auf-Hand-Akrobatik, Duo Trapez Kontorsion, Equilibristik und vielem weiteren auf höchstem Niveau. Natürlich unterlegt mit südamerikanischer Musik.

**FRESH verlost dazu 3 x 2 Tickets**
**05.Mai 2019, 18:00 Uhr Roncall´s Apollo, Düsseldorf**

## Kultstar Bonnie Tyler live on Stage

„Lost In France", „It's A Heartache", „Total Eclipse Of The Heart" oder „Holding Out For A Hero" – so nur einige Titel der ganz großen Erfolge, die Bonnie Tyler als Rockröhre etabliert haben und die bis heute im Radio zu hören sind. Am 28. April 2019 startet die Blondine mit der markanten Reibeisenstimme die Tournee, die auch hier in NRW Halt macht, um samt Quartett ihre zahlreichen Charts-Stürmer zwischen Rock und Balladen live zu präsentieren.

**FRESH verlost dazu 1 x 2 Tickets**
**04.05.2019, 20:00 Uhr, Musical Dome, Köln**

Der Rechtsweg ist ausgeschlossen, ebenso die Barauszahlung der Gewinne. Die Gewinner werden rechtzeitig schriftlich benachrichtigt und erhalten ihre Gewinne per Post. Manche Veranstaltungen arbeiten mit Gästelisten, auf denen die Gewinner namentlich vermerkt werden. Dann entfällt eine Zusendung von Tickets. Das Mindestalter für die Teilnahme an der FRESH-Verlosung liegt in der Regel bei 16 Jahren. Abweichend auch bei 18 Jahren: (siehe Hinweise). Gewinner müssen uns dann Ihre Volljährigkeit nachweisen.

# IMPRESSUM


## FRESH - Das Queer-MAG für NRW

April-Ausgabe, Erscheinungstermin: 27.3.2018

Verlag:Tropolis UG
(haftungsbeschränkt)
Kopstadtplatz 23, 45127 Essen
Telefon:
0201/74 71 61 81
Fax:
0201/74 71 61 80
www.fresh-magazin.de

Druck: Strube Druck
& Medien OHG
D-34587 Felsberg,
Stimmerswiesen 3

Herausgeber & Chefredaktion (V.i.S.d.P.)
Dietrich Dettmann
Telefon: 0201/74 71 61 81
d.dettmann@fresh-magazin.de

Anzeigenleitung & Zustellung
Michael Tripp
Telefon: 0201/74 71 61 82
Mobil: 0177 86 833 86
m.tripp@fresh-magazin.de

Anzeigenschluss für die nächste Ausgabe: 16. April 2019. Druckunterlagenschluss/Vorlagen liefern bis: 18. April 2019
Erscheinungsweise: Monatlich, jeweils in der letzten Woche des Vormonats, nächste Ausgabe (Mai 2019) erscheint am 26. April 2019
Auflage: 27.500 Exemplare

Rechtliche Hinweise: Irren ist menschlich, deshalb sind alle Angaben in dieser Zeitung ohne Gewähr. Wenn nicht ausdrücklich anders vermerkt, betrachten wir eingesandte Informationen und Fotos als zur honorarfreien Veröffentlichung freigegeben. Für unverlangt eingesandte Manuskripte, Fotos und andere Unterlagen übernimmt der Verlag keine Haftung. Es besteht kein Anspruch auf Rückgabe. Der Abdruck eines Fotos in der FRESH bzw. www.fresh-magazin.de ist in keiner Weise als Hinweis auf die sexuelle Orientierung der abgebildeten Personen zu verstehen. Leserbriefe/Kommentare geben nicht immer die Meinung der Redaktion wieder und können gekürzt werden.

Vertriebsgebiete: Düsseldorf/Niederrhein, Köln, Bonn, Aachen, Ruhrgebiet, Wuppertal/Bergisches Land und Münsterland/OWL

Autoren: Dietrich Dettmann (dd), Michael Tripp (mt), Markus Willeke, Martin Ocepek, Angelica Glitzer, Dennis Klein (dk), Norbert Blech (nb), Sascha Roncevic (sr), Sascha Cuvée, Frank Brenner (fb), Lars Waldner (lw), Carsten Weidemann (cw), Micha Schulze (ms), Stefan Kraushaar (sk), Oliver Erdmann (oe), Christian Scheuss (cs), u.a.
Fotografen/Bildagenturen: dpa, Dietrich Dettmann, Stefan Kraushaar, Tom Julius, Oliver Erdmann, Fotolia.com, shutterstock, Volker Glasow & Viktor Vahlefeld, TomPe, Arthur Pluta, Chris Kluesener, Danny Frede, Christian Scheuss, Florian Eichler, TM Photograpic, u.a.
Ein besonderer Dank geht an Michael Tripp, Sascha Roncevic, Oliver Erdmann, Frank Brenner, Markus Willeke, Martin Ocepek, Christian Scheuss, Angelica Glitzer, Stefan Kraushaar, Jürgen Gauert, Queer.de, Swen Marcel, Andrzej, Sven, Markus, Martin, Tommy,Haider. IWWIT, TomPartypixx, Michael, Frank, Christiane & Regine.
Tippfehler sind beabsichtigt und dienen der Unterhaltung.



FRESH Das Queer-Mag für NRW

JA, ICH WILL
FRESH jeden Monat bequem per Post erhalten!

☐ Ich abonniere 12 Ausgaben der FRESH für 24,00€ (inklusive Lieferung frei Haus)

☐ Ich unterstütze FRESH mit einem Sponsering-Abo und abonniere 12 Ausgaben der FRESH für 40,00€ (inklusive Lieferung frei Haus)
Zusätzlich nehme ich regelmäßig und automatisch an den Verlosungen teil.

Name, Vorname

Straße | Nummer

PLZ | Stadt

Geburtsdatum

☐ Hiermit ermächtige ich die Tropolis UG (haftungsbeschränkt) den Rechnungsbetrag von meinem Konto abzubuchen.

IBAN

Kreditinstitut

Datum | Unterschrift

Einfach ausfüllen, ausschneiden und per Post an
**FRESH Magazin, Kopstadtplatz 23, 45127 Essen**
oder per Fax an **0201 - 74 61 80**

**Widerrufsgarantie:** Die Bestellung wird erst wirksam, wenn nicht innerhalb von 14 Tagen schriftlich widerrufen wird. Zur Wahrung der Frist genügt die Absendung des Widerrufs. Dieser kann per Brief und per Mail geschieht werden.
**Verpflichtungserklärung:** Die Tropolis UG (haftungsbeschränkt) verpflichtet sich, die persönlichen Daten nicht an Dritte und zu keinen anderen Zwecken weiterzureichen.

# Bloß nicht in jedes Reiseland fahren

## Berlin: Tops und Flops von der Internationalen Tourismusböre (ITB) 2019

cs. Es grummelte vorab in Politik und Community, als die Stadt Berlin als Veranstalterin der ITB bekannt gab, dass Malaysia das Partnerland der diesjährigen Reisemesse sein soll. Ein Land, in dem es mit den Menschenrechten und der Freiheit nicht nur der LGBT-Community schlecht ausschaut. Politiker aus Malaysia machen Schwule und Lesben für Erdbeben mit 2.000 Toten verantwortlich, ein lesbisches Paar wurde öffentlich mit Stockschlägen gestraft. Dass man sich da tatsächlich nicht den besten Partner ausgesucht hatte, erfuhr man bei einer Rede des malaysischen Tourismusministers Datuk Mohamaddin bin Ketapi auf der ITB. Der verleugnete die Existenz von Homosexuellen in seinem Land schlicht.

Auch Ägypten bekam sein Fett weg. Das Berliner Aktionsbündnis gegen Homophobie und die Alliance of Queer Egyptian Organizations (AQEO) entrollten am ITB-Sonntag vor der Messe eine Regenbogenfahne um daran zu erinnern, dass bereits solch eine Handlung im LGBT-feindlichen Ägypten zur Verhaftung und Verurteilung führt.

Das sonst eher unpolitische Treffen der schwul-lesbischen Reisebranche am Pink Travel Pavillon versuchte mit einer Podiumsdiskussion ein Zeichen gegen den Skandal zu setzen. Die Frage, ob und wie denn der LGBT-Tourismus dabei helfen könne, die Menschenrechtslage in den Reiseländern positiv zu beeinflussen, wurde diskutiert und zusammengefasst beantwortet mit einem: Es kommt drauf an.
Wohin reisen eigentlich Lesben? Dies Geheimnis lüftete Kristin Hansen, unter anderem Gründerin des Reiseportals Ella Travel. Für ihre langjährige Arbeit im Kultur- und Eventbereich in der Community erhielt sie auf der ITB den LGBT+ Pioneer Award. Herzlichen Glückwunsch.
Thomas Bömkes ist einer der Organisator*innen des Pink Pavillons und während der ITB immer schwer beschäftigt. Seit 11 Jahren kümmert er sich zusammen mit Rika Jean-Francois von der ITB um den weiterhin wachsenden Reisemarkt unterm Regenbogen. Für sein Reiseportal tomontour.de hatte er trotz allem genug Zeit, und präsentierte uns einen Relaunch. Das bisherige Comic-Maskottchen Tom ist erwachsen geworden und verdient nun genug Geld für mehr Luxus im Urlaub. Visuell und inhaltlich edel präsentierte Reiseziele sind fortan dort zu finden.
Info: Die nächste Reisemesse für LGTB+: Der Pink Corner auf der ITB Asia Singapore vom 16.-18. Oktober.

# Hochzeits-Zeremonie für alle

## Kyoto lockt mit Luxus und Romantik

cs. Die Keihan Hotels und Resorts in Japan haben eines gemeinsam: sie sind jeweils einzigartig bis extravagant, Architektur, Inneneinrichtung und die Angebote sind nicht von der Stange. Man versucht vielmehr, stimmige wie überraschende Konzepte umzusetzen, die japanische Kultur und Tradition mit globaler Modernität und individueller Menschlichkeit vereinen sollen. Manchmal gehört auch eine ganze Menge Idealismus und Romantik dazu. In Kyoto eröffnete just im Februar das Komfort-Hotel „The Thousand Kyoto“. Zwei Stunden mit dem Speed-Train von Tokio und zwei Minuten von der Kyoto Central Station entfernt ragt das imposante Gebäude mit über 200 Betten in die Höhe. Wer dort eincheckt, der kann sich sicher sein, dass LGBT-Freundlichkeit mehr als ein Versprechen ist. Wer möchte, kann dort nämlich ein komplettes „Wedding-Package“ buchen und mit seiner/seinem Liebsten eine Heiratszeremonie durchlaufen. In traditioneller japanischer Kleidung, mit Segnung eines Geistlichen und einem anschließenden Festmahl für das Paar und die Gäste. „Thousand Ways of Love“ heißt die dazugehörige Kampagne, die glückliche schwule, lesbische und Transpaare in Hochzeitskleidung sowie deren Story präsentiert. Die Paare sind echt, leider ist die Zeremonie bislang nur eine symbolische. Die Öffnung der Ehe in Japan scheiterte bei einem ersten Anlauf. Nun wollen mehr als ein Dutzend LGBT-Paare die politischen Hürden mit Hilfe der Gerichte überwinden. Sie klagten gemeinsam.
Weitere Infos per Email: khrs@keihanhotels-resorts.co.jp .

## NEWS

### Schiffstaufe im Hafen der Ehe

cs. Nach der Jungfernfahrt Ende letzten Jahres verbringt die „Celebrity Edge“ die aktuelle Saison noch in der Karibik, bevor das innovative Kreuzfahrtschiff im Mai 2019 seine erste Mittelmeerroute mit Abfahrten von Barcelona und Rom antritt. Zur Philosophie von Celebrity Cruises gehört die bunte Vielfalt und Gleichstellung der Geschlechter. Gleichgeschlechtliche Ehen, die der Kapitän an Bord der Flotte von Celebrity Cruises schließt, sind rechtlich anerkannt. Die erste Trauung fand im Januar 2018 an Bord von Celebrity Equinox statt. So können Paare an Bord heiraten und gleichzeitig ihre Hochzeitsreise verbringen. Darüber hinaus wird Celebrity Cruises am 24. Juni 2019 zu Ehren des Pride-Monats die drittgrößte Pride-Party auf See veranstalten.
www.celebritycruises.de

# „Ich hätte da mal ne Frage”

## Deine Fragen rund um Deine Gesundheit beantwortet von Markus & Martin

Hier könnt Ihr Eure persönlichen Fragen rund um die Themen Liebe, Sex und Gesundheit stellen. Beantwortet werden sie in der FRESH von Markus Willeke und von Martin Ocepek. Zusammen arbeiten sie als Präventionsfachkräfte für schwule und bisexuelle Männer bei der Aidshilfe in Essen. Schickt Eure Fragen - egal ob mit Namen oder lieber anonym - an: markus@fresh-magazin.de oder martin@fresh-magazin.de

### Fetisch Club, ja oder nein?

Björn, 43 Jahre aus Duisburg

Hallo Markus, ich bin schon ziemlich lange geoutet und probiere in letzter Zeit vermehrt mal andere Sachen beim Sex aus. Ich fand es schon immer richtig geil, beim Sex ein bisschen wilder rangenommen zu werden. Auch der Positionswechsel, in der ich die dominante Rolle übernahm, gefiel mir gut. Im privaten Setting finde ich das vollkommen in Ordnung und kann mich vollkommen gehen lassen. Ich hätte auch Interesse daran, einen Fetisch Club auszuprobieren, jedoch habe ich davor echt Bange, da ich nicht weiß, ob es da so sicher ist wie ich es privat vielleicht erlebe oder steuern kann.

**Markus:** Lieber Björn, es ist schön, dass du zu deiner Sexualität stehst und für dich auch neue Sachen beim Sex ausprobieren möchtest. Ich kann verstehen, dass man im privaten Setting das Gefühl hat, wesentlich mehr Kontrolle zu haben, als es möglicherweise in einem Club der Fall ist. Je nachdem, welchen Fetisch oder welche Sexualpraktik du ausprobieren möchtest, kannst du dich bei verschiedenen Clubs informieren, die besondere Fetischtage anbieten, um zu schauen, welcher Fetisch dir zusagt. Es kann hilfreich sein, wenn du dir einen Sexpartner mitnimmst, mit dem du dich wohlfühlst. Zudem kannst du dich auch an das Personal der Fetisch Clubs wenden. Sie stehen dir auch für Fragen zur Verfügung. Vor allem wenn du unerfahren und unsicher bist, macht es Sinn, sich ein paar „Sicherheitsanker“ einzubauen. Sei es z.B. ein Freund, ein erfahrener Besucher oder aber jemand vom Personal, an den du dich jederzeit wenden kannst, wenn du dich unwohl fühlst. Wenn du dann im Fetisch Club bist, solltest du auch mit der Person oder mit den Personen, mit denen du sexuell aktiv wirst, ein Code-Wort überlegen, sobald es für dich zu viel wird. Sobald du für dich die passenden Fetische gefunden hast und es mehrfach ausprobiert hast, wirst du dich wesentlich wohler fühlen und wirst eventuell selbst mal jemanden unterstützen, der anfangs noch unerfahren und unsicher ist. Wie bereits gesagt, am wichtigsten ist es, dass man sich wohlfühlt und Grenzen wahrt.

### Selbsttest

Tim, 27 Jahre aus Essen

Hallo Martin, ich habe vor kurzem überlegt, mir einen HIV-Selbsttest zu besorgen, war mir jedoch nicht sicher, ob das Sinn macht. Ich lasse mich regelmäßig testen und bisher war das Ergebnis nie positiv. Vor jedem Test schwebt aber immer ein wenig Angst mit, weil ich nie weiß, wie das Ergebnis sein wird. Deswegen weiß ich nicht genau, ob es für mich Sinn macht so einen Selbsttest zu machen. Wie siehst du das?

**Martin:** Hallo Tim, ich verstehe, dass bei einem Test immer auch ein bisschen Sorgen dabei sind und viele Gedanken durch den Kopf schwirren. Selbst wenn HIV heutzutage gut zu behandeln ist, ist es noch immer eine bisher nicht heilbare chronische Infektion. Sowohl die HIV-Schnelltests als auch die HIV-Selbsttests sind hoch sensibel und unterliegen strengen Prüfungen. Dennoch kann es passieren, dass bei einem solchen Test ein Ergebnis falsch positiv ausfällt. Gründe dafür könnten u.a. eine frische Impfung, eine Grippe oder eine andere starke immunschwächende Infektion sein. Trotz detaillierter Informationen in der Gebrauchsanweisung eines Tests, könnten Anwendungsfehler zu einem falschen, sogenannten reaktiven Testergebnis führen. Sollte ein positives (reaktives) Testergebnis erscheinen, ist ein weiterer Test (Labortest) zwingend erforderlich, um eine definitive Diagnose stellen zu können. Nachdem ein Selbsttest reaktiv ausgefallen ist, sollte man sich auf jeden Fall mit einer Beratungsstelle zu HIV/ Aids und anderen sexuell übertragbaren Infektionen (STIs) in Verbindung setzen, um zu erfahren, was die nächsten Schritte sind. Das HIV-Selbsttest-Angebot ist ein Zusatzangebot und bietet sich vor allem für Personen an, die es nicht schaffen, während der Öffnungszeiten von Beratungs- und Testangeboten einen Test wahrzunehmen, sowie für Personen, die sich auch sicher sind, dass sie mit einem reaktiven Ergebnis umgehen können und Personen, die völlig anonym einen Test machen möchten. Die üblichen Beratungs- und Testangebote stehen weiterhin für Personen zur Verfügung, die diese nutzen möchten.

## GESUNDHEITS-NEWS

### Sich testen lassen

dp. Vor Geschlechtskrankheiten gibt es keinen absolut sicheren Schutz, auch Kondome können das Ansteckungsrisiko nur reduzieren, aber nicht ausschließen. Manchmal zeigen Geschlechtskrankheiten keine Symptome. Deshalb solltest du dich mindestens einmal im Jahr auf Syphilis, Tripper und Chlamydien testen lassen.

**Wo kann ich mich auf Geschlechtskrankheiten testen lassen?**

Viele Aidshilfen, Gesundheitsämter und schwule Projekte bieten anonyme Tests auf Geschlechtskrankheiten an. Die Kosten variieren je nach Test und Teststelle, liegen aber meistens zwischen 5 und 20 Euro je Test. Manchmal gibt es auch kostenlose Angebote. Auch bei Ärzt_innen sind Tests auf Geschlechtskrankheiten möglich. Bei einem Verdacht übernimmt die Krankenkasse die Kosten. Im Gespräch wird der Arzt oder die Ärztin mit dir klären, auf welche Geschlechtskrankheiten du dich testen lassen solltest. Hier kannst du auch offen über mögliche Symptome wie Veränderungen am Körper sprechen.

**Wie läuft so ein Test ab?**

Tests auf Geschlechtskrankheiten verlaufen unterschiedlich: Bei der Syphilis wird zum Beispiel eine Blutprobe entnommen. Häufig werden auch Urinproben untersucht oder Abstriche im Rachen, Schwanz oder Arsch gemacht. Bei Schnelltests bekommst du nach wenigen Minuten Wartezeit direkt das Ergebnis mitgeteilt. Bei Labortests kannst du das Ergebnis nach ein paar Tagen erfragen.

**Wie oft sollte ich zum Test?**

Wie oft welcher Test sinnvoll ist, hängt davon ab, wie oft und mit wie vielen Partnern du welche Art von Sex hattest. Weil Geschlechtskrankheiten nicht immer Symptome verursachen, empfehlen wir dir, dich mindestens einmal im Jahr auf Syphilis, Tripper und Chlamydien testen zu lassen.

ICH WEISS WAS ICH TU
Schwuler Sex. Schwules Leben.

# Aus dem Dschungel des schwulen Alltags

## Folge 13: Gaby, Uschi oder Olga - die beste Freundin des schwulen Mannes

Ron. Schwulsein - das ist mehr als Sex unter Männern. Es gibt vielmehr eine facettenreiche Themenwelt, die das Leben vieler homosexueller Männer prägt. Ich bin Ron und nehme euch mit in den Dschungel des schwulen Alltags, um das, was für den einen vielleicht schon bekannt, aber für andere eher exotisch ist, aus dem Dickicht ins Licht zu holen.

„Männer und Frauen können nie Freunde sein!“, heißt es im Filmklassiker „Harry und Sally”. Der Sex käme immer dazwischen. Nur hatte Hollywood, als der Steifen 1989 in die Kinos kam, wohl nicht daran gedacht, dass es auch Männer gibt, die zwar Sex haben wollen, jedoch nicht mit einer Frau. Die Kombination schwuler Mann und heterosexuelle Frau lässt eine beste Freundschaft durchaus zu, ohne dass die Hormone dazwischenfunken. Mehr noch: Forscher der Texas Christian University haben herausgefunden, dass diese Form der Freundschaft oft besonders stark ausgeprägt ist. Und sie fanden auch eine Ursache hierfür. Schwule und heterosexuelle Frauen mögen sich, weil sie sich gegenseitig über Liebe und Sex austauschen können, aber nicht um Geschlechtspartner konkurrieren.

In der Schwulenwelt ist das Phänomen der engen Freundschaft zwischen Schwulen und heterosexuellen Frauen auch ganz ohne wissenschaftliche Studien bekannt und heißt Schwulenmutti. Im Szene-Jargon spricht man oft nur von einer Gaby, einer Uschi oder im Osten der Republik von einer Olga, egal wie ihr richtiger Name lautet. Früher war das Klischee verbreitet, eine Gaby sei immer übergewichtig und habe in Folge kein eigenes Sexualleben. Sie sei daher für einen Schwulen die perfekte Begleiterin. Zum einen verschafften ihre üppigen Körpermaße der schwulen Dancing Queen genügend Platz auf der Tanzfläche. Zum anderen sei sie, ihrem mangelnden Liebesleben geschuldet, auch leicht verfügbar und habe immer Zeit. Diese Klischees treffen heutzutage eher selten zu. Die moderne beste Freundin eines Schwulen, quasi eine Gaby 2.0, ist oft eine selbstbewusste Frau, deren Body-Mass-Index nicht mehr im adipösen Bereich liegt. Auch in Fragen von Styling und Shopping steht sie dem gepflegten Schwulen in nichts nach, sondern mit Tipps und Tricks aus eigener Erfahrung zur Seite. Und natürlich hat sie auch einige Männergeschichten vorzuweisen, die oft spannender Gesprächsstoff sind.

Auch umgekehrt glauben einige Frauen, dass es sich schickt, einen besten schwulen Freund als Accessoire zu besitzen. Sie wünschen sich jemanden, mit dem sie shoppen gehen, brunchen und Sekt trinken können. Alle stereotypischen Vorurteile werden in dieser Objektifizierung von schwulen Männern gepackt und zu einem kleinen, toxischen Paket geschnürt. Menschen sind keine dekorativen Anhängsel. Jemanden aufgrund von sexueller Orientierung in eine Schublade zu stecken und zu objektifizieren, ist Diskriminierung, egal wie gut man es meint. Aber die meisten Hetero-Weibchen führen mit ihrem besten schwulen Freund eine wahrhaftig symbiotische Beziehung. In einer von heterosexuellen Männern dominierten Welt sind sie auch Verbündete. Beide kennen offene wie auch subtile Ausgrenzung und müssen oft um Anerkennung kämpfen.

Schwule Männer und Hetero-Frauen können Freundschaften führen, ohne dass sie in die Friendzone abgeschoben werden. Denn dort befinden sie sich eh schon. Ihre Freundschaft ist simpel aber vor allem ehrlich. Damit wäre zum Schluss auch fast alles gesagt. Nur eines muss ergänzt werden: Schwule Männer können natürlich auch eine Lesbe als beste Freundin haben. Diese Lesben-Gaby unterscheidet sich nicht wesentlich von der Hetero-Gaby, außer dass sich mit ihr weniger gut erörtern lässt, wie heiß die aktuelle Eroberung in spe gerade ist.

# DAVID & Co.
# DER MUSTERSCHÜLER

www.swenmarcel.de

Revue
PALAST
Ruhr
Die internationale Show
Eine gute Gelegenheit, um echte Femme Fatale-Luft zu schnuppern.
Hertener Allgemeine
Das Beste aus
25 JAHREN
Femme Fatale
Jubiläums-Show
Tickets und Termine unter
www.revuepalast-ruhr.com

präsentiert

# PUNXXX

**30 JAHRE - NICHT IRGENDEIN CIRCUS...**

| | |
|---|---|
| MINDEN | 04.04. bis 14.04. |
| DÜSSELDORF | 18.04. bis 28.04. |
| OBERHAUSEN | 02.05. bis 12.05. |
| BOCHOLT | 16.05. bis 26.05. |
| MÖNCHENGLADBACH | 30.05. bis 16.06. |
| KREFELD | 20.06. bis 30.06. |

**JETZT TICKETS SICHERN!**

**0800 060606 11**

**flicflac.de**